



СЛУЖБЕНИ ГЛАСНИК СО ТОПОЛА

Година ММХХ Број 10 Топола 18. Септембар 2020. године

-1-

На основу члана 56. Закона о локалним изборима („Сл. гласник РС“, бр. 129/2007, 34/2010 – Одлука УС РС и 54/2011), члана 31. Закона о локалној самоуправи („Сл. гласник РС“, број 129/2007, 83/2014 – др. закон, 101/2016 – др. закон и 47/2018), члана 25. и члана 108. Статута општине Топола („Сл. гласник СО Топола“, бр. 11/2008 и 6/2013) и члана 5. и 98. Пословника Скупштине општине Топола („Сл. гласник СО Топола“, број 12/2008 и 16/2016),

Скупштина општине Топола на седници одржаној дана 18.9.2020. године донела је

О Д Л У К У

Потврђује се мандат одборнику Скупштине општине Топола изабраном на изборима одржаним 21.06.2020. и 28.06.2020. године, **Јелени Танасијевић из с. Тополе** са изборне листе Александар Вучић – За нашу децу.

Мандат одборника траје до истека мандата одборницима чији је мандат потврђен Одлуком о потврђивању мандата одборника Скупштине општине Топола број **020-149/2020-05-I од 19.8.2020. године**.

Мандат одборника почиње тећи даном потврђивања мандата, односно 18.9.2020. године.

Ову Одлуку објавити у „Службеном гласнику СО Топола“.

Против ове Одлуке може се изјавити жалба Управном суду у року од 48 часова од доношења Одлуке.

СКУПШТИНА ОПШТИНЕ ТОПОЛА

Број: 020-225/2020-05-III

Дана: 18.9.2020. године

ПРЕДСЕДНИК

СКУПШТИНЕ ОПШТИНЕ

Миодраг Миловановић с.р.

-2-

На основу члана 56. Закона о локалним изборима („Сл. гласник РС“, бр. 129/2007, 34/2010 – Одлука УС РС, 54/2011, 12/2020, 16/2020-аут. тумачење и 68/2020), члана 31. Закона о локалној самоуправи („Сл. гласник РС“, број 129/2007, 83/2014 – др. закон, 101/2016 – др. закон и 47/2018), члана 34. Статута општине Топола („Сл. гласник СО Топола“, бр. 2/2019) и члана 154. став 2. и члана 155. став 1. Пословника Скупштине општине Топола („Сл. гласник СО Топола“, број 3/2019),

Скупштина општине Топола на седници одржаној дана 18.9.2020. године донела је

О Д Л У К У

Потврђује се мандат одборнику Скупштине општине Топола изабраном на изборима одржаним 21.06.2020. и 28.06.2020. године, **Таковац Милосаву из Пласковца** са изборне листе Александар Вучић – За нашу децу.

Мандат одборника траје до истека мандата одборницима чији је мандат потврђен Одлуком о потврђивању мандата одборника Скупштине општине Топола број **020-149/2020-05-I од 19.8.2020. године**.

Мандат одборника почиње тећи даном потврђивања мандата, односно 18.9.2020. године.

Ову Одлуку објавити у „Службеном гласнику СО Топола“.

Против ове Одлуке може се изјавити жалба Управном суду у року од 48 часова од доношења Одлуке.

СКУПШТИНА ОПШТИНЕ ТОПОЛА

Број: 020-224/2020-05-I

Дана: 18.9.2020. године

ПРЕДСЕДНИК

СКУПШТИНЕ ОПШТИНЕ

Миодраг Миловановић с.р.

-3-

На основу члана 46. став 4. Закона о локалним изборима („Сл. гласник РС“, бр. 129/2007, 34/2010 - Одлука УС, 54/2011, 12/2020, 16/2020-аут. тумачење и 68/2020), члана 34. Статута Општине Топола („Службени гласник СО Топола“, бр 2/2019) и члана 154. став 2. и члана 155. став 1. Пословника СО Топола („Сл. гласник СО Топола“, број 3/2019),

Скупштина општине Топола на седници одржаној дана 18.9.2020. године, донела је

О Д Л У К У
о престанку мандата одборника
Скупштине општине Топола

Утврђује се престанак одборничког мандата у Скупштини општине Топола одборници Марији Обрадовић из села Тополе, Митровчић, изабраној са изборне листе Драган Јовановић – Помозимо Драгану – Здраво да победи – Боља Србија на изборима одржаним 21.06.2020 и 28.06.2020. године, пре истека времена на које је изабрана, због подношења писмене оставке.

Мандат одборника престаје даном доношења одлуке о престанку мандата одборника Скупштине Општине, односно 18.9.2020. године.

Ову Одлуку објавити у „Службеном гласнику СО Топола“.

СКУПШТИНА ОПШТИНЕ ТОПОЛА

Број: 020-146/2020-05-I

Дана: 18.9.2020. године

ПРЕДСЕДНИК

СКУПШТИНЕ ОПШТИНЕ

Миодраг Миловановић с.р.

-4-

На основу члана 46. став 4. Закона о локалним изборима („Сл. гласник РС“, бр. 129/2007, 34/2010 - Одлука УС, 54/2011, 12/2020, 16/2020-аут. тумачење и 68/2020), члана 34. Статута Општине Топола („Службени гласник СО Топола“, бр 2/2019) и члана 154. став 2. и члана 155. став 1. Пословника СО Топола („Сл. гласник СО Топола“, број 3/2019),

Скупштина општине Топола на седници одржаној дана 18.9.2020. године, донела је

О Д Л У К У
о престанку мандата одборника
Скупштине општине Топола

Утврђује се престанак одборничког мандата у Скупштини општине Топола одборнику Ивици Радовановић из Тополе, Београдска бб, изабраном са изборне листе Драган Јовановић – Помозимо Драгану – Здраво да победи – Боља Србија на изборима одржаним 21.06.2020 и 28.06.2020. године, пре истека времена на које је изабран, због подношења писмене оставке.

Мандат одборника престаје даном доношења одлуке о престанку мандата одборника Скупштине Општине, односно 18.9.2020. године.

Ову Одлуку објавити у „Службеном гласнику СО Топола“.

СКУПШТИНА ОПШТИНЕ ТОПОЛА

Број: 020-148/2020-05-I

Дана: 18.9.2020. године

ПРЕДСЕДНИК

СКУПШТИНЕ ОПШТИНЕ

Миодраг Миловановић с.р.

-5-

На основу члана 46. став 4. Закона о локалним изборима („Сл. гласник РС“ бр. 129/2007, 34/2010-Одлука УС, 54/2011, 12/2020, 16/2020-аут. тумачење и 68/2020), члана 34. Статута Општине Топола („Службени гласник СО Топола“, бр 2/2019) и члана 154. став 2. и члана 155. став 1. Пословника СО Топола („Сл. гласник СО Топола“, број 3/2019),

Скупштина општине Топола на седници одржаној дана 18.9.2020. године, донела је

О Д Л У К У
о престанку мандата одборника
Скупштине општине Топола

Утврђује се престанак одборничког мандата у Скупштини општине Топола одборнику Зорану Прокић из Доње Шаторње, изабраном са изборне листе Драган Јовановић – Помозимо Драгану – Здраво да победи – Боља Србија на изборима одржаним 21.06.2020 и 28.06.2020. године, пре истека времена на које је изабран, због подношења писмене оставке.

Мандат одборника престаје даном доношења одлуке о престанку мандата одборника Скупштине Општине, односно 18.9.2020. године.

Ову Одлуку објавити у „Службеном гласнику СО Топола“.

СКУПШТИНА ОПШТИНЕ ТОПОЛА

Број: 020-147/2020-05-I

Дана: 18.9.2020. године

ПРЕДСЕДНИК

СКУПШТИНЕ ОПШТИНЕ

Миодраг Миловановић с.р.

-6-

На основу члана 56. Закона о локалним изборима („Сл. гласник РС“, бр. 129/2007, 34/2010 – Одлука УС РС, 54/2011, 12/2020, 16/2020-аут.тумачење и 68/2020), члана 31. Закона о локалној самоуправи („Сл. гласник РС“, број 129/2007, 83/2014 – др. закон, 101/2016 – др. закон и 47/2018), члана 34. Статута општине Топола („Сл. гласник СО Топола“, бр. 2/2019) и члана 154. став 2. и члана 155. став 1. Пословника Скупштине општине Топола („Сл. гласник СО Топола“, број 3/2019),

Скупштина општине Топола на седници одржаној дана 18.9.2020. године донела је

О Д Л У К У

Потврђује се мандат одборнику Скупштине општине Топола изабраном на изборима одржаним 21.06.2020. и 28.06.2020. године, **Мирославу Сремчевић из Жабара** са изборне листе Драган Јовановић – Помозимо Драгану – Здравом да победи – Боља Србија.

Мандат одборника траје до истека мандата одборницима чији је мандат потврђен Одлуком о потврђивању мандата одборника Скупштине општине Топола број **020-149/2020-05-I од 19.8.2020. године.**

Мандат одборника почиње тећи даном потврђивања мандата, односно 18.9.2020. године.

Ову Одлуку објавити у „Службеном гласнику СО Топола“.

Против ове Одлуке може се изјавити жалба Управном суду у року од 48 часова од доношења Одлуке.

СКУПШТИНА ОПШТИНЕ ТОПОЛА

Број: 020-227/2020-05-I

Дана: 18.9.2020. године

ПРЕДСЕДНИК

СКУПШТИНЕ ОПШТИНЕ

Миодраг Миловановић с.р.

-7-

На основу члана 56. Закона о локалним изборима („Сл. гласник РС“, бр. 129/2007, 34/2010 – Одлука УС РС, 54/2011, 12/2020, 16/2020-аут.тумачење и 68/2020), члана 31. Закона о локалној самоуправи („Сл. гласник РС“, број 129/2007, 83/2014 – др. закон, 101/2016 – др. закон и 47/2018), члана 34. Статута општине Топола („Сл. гласник СО Топола“, бр. 2/2019) и члана 154. став 2. и члана 155. став 1. Пословника Скупштине општине Топола („Сл. гласник СО Топола“, број 3/2019),

Скупштина општине Топола на седници одржаној дана 18.9.2020. године донела је

О Д Л У К У

Потврђује се мандат одборнику Скупштине општине Топола изабраном на изборима одржаним 21.06.2020. и 28.06.2020. године, **Сузани Радојевић из Жабара** са изборне листе Драган Јовановић – Помозимо Драгану – Здравом да победи – Боља Србија.

Мандат одборника траје до истека мандата одборницима чији је мандат потврђен Одлуком о потврђивању мандата одборника Скупштине општине Топола број **020-149/2020-05-I од 19.8.2020. године.**

Мандат одборника почиње тећи даном потврђивања мандата, односно 18.9.2020. године.

Ову Одлуку објавити у „Службеном гласнику СО Топола“.

Против ове Одлуке може се изјавити жалба Управном суду у року од 48 часова од доношења Одлуке.

СКУПШТИНА ОПШТИНЕ ТОПОЛА

Број: 020-228 /2020-05-I

Дана: 18.9.2020. године

ПРЕДСЕДНИК

СКУПШТИНЕ ОПШТИНЕ

Миодраг Миловановић с.р.

-8-

На основу члана 56. Закона о локалним изборима („Сл. гласник РС“, бр. 129/2007, 34/2010 – Одлука УС РС, 54/2011, 12/2020, 16/2020-аут.тумачење и 68/2020), члана 31. Закона о локалној самоуправи („Сл. гласник РС“, број 129/2007, 83/2014 – др. закон, 101/2016 – др. закон и 47/2018), члана 34. Статута општине Топола („Сл. гласник СО Топола“, бр. 2/2019) и члана 154. став 2. и члана 155. став 1. Пословника Скупштине општине Топола („Сл. гласник СО Топола“, број 3/2019),

Скупштина општине Топола на седници одржаној дана 18.9.2020. године донела је

О Д Л У К У

Потврђује се мандат одборнику Скупштине општине Топола изабраном на изборима одржаним 21.06.2020. и 28.06.2020. године, **Милану Николић из Овсишта** са изборне листе Драган Јовановић – Помозимо Драгану – Здравом да победи – Боља Србија.

Мандат одборника траје до истека мандата одборницима чији је мандат потврђен Одлуком о потврђивању мандата одборника Скупштине општине Топола број **020-149/2020-05-I од 19.8.2020. године.**

Мандат одборника почиње тећи даном потврђивања мандата, односно 18.9.2020. године.

Ову Одлуку објавити у „Службеном гласнику СО Топола“.

Против ове Одлуке може се изјавити жалба Управном суду у року од 48 часова од доношења Одлуке.

СКУПШТИНА ОПШТИНЕ ТОПОЛА
Број:020-226 /2020-05-I
Дана: 18.9.2020. године

ПРЕДСЕДНИК
СКУПШТИНЕ ОПШТИНЕ
Миодраг Миловановић с.р.

-9-

На основу члана 56. Закона о локалним изборима („Сл. гласник РС“, бр. 129/2007, 34/2010 – Одлука УС РС, 54/2011, 12/2020, 16/2020-аут. тумачење и 68/2020), члана 31. Закона о локалној самоуправи („Сл. гласник РС“, број 129/2007, 83/2014 – др. закон, 101/2016 – др. закон и 47/2018), члана 34. Статута општине Топола („Сл. гласник СО Топола“, бр. 2/2019) и члана 154. став 2. и члана 155. став 1. Пословника Скупштине општине Топола („Сл. гласник СО Топола“, број 3/2019),

Скупштина општине Топола на седници одржаној дана 18.9.2020. године донела је

О Д Л У К У

Потврђује се мандат одборнику Скупштине општине Топола изабраном на изборима одржаним 21.06.2020. и 28.06.2020. године, **Илић Угљеша** са изборне листе Ивица Дачић – „Социјалистичка партија Србије (СПС), Јединствена Србија (ЈС) – Драган Марковић Палма“

Мандат одборника траје до истека мандата одборницима чији је мандат потврђен Одлуком о потврђивању мандата одборника Скупштине општине Топола број **020-149/2020-05-I од 19.8.2020. године.**

Мандат одборника почиње тећи даном потврђивања мандата, односно 18.9.2020. године.

Ову Одлуку објавити у „Службеном гласнику СО Топола“.

Против ове Одлуке може се изјавити жалба Управном суду у року од 48 часова од доношења Одлуке.

СКУПШТИНА ОПШТИНЕ ТОПОЛА

Број: 020-229/2020-05-I
Дана: 18.9.2020. године

ПРЕДСЕДНИК
СКУПШТИНЕ ОПШТИНЕ
Миодраг Миловановић с.р.

-10-

На основу члана 63. Закона о буџетском систему („Службени гласник РС“, број 54/2009, 73/2010, 93/2012, 62/2013, 63/2013-исправка, 108/2013, 142/2014, 68/2015-др.закон, 105/2015, 99/2016, 113/2017, 95/2018, 31/2019 и 72/2019), члана 32. Закона о локалној самоуправи („Службени гласник РС“, број 129/2007, 83/2014-др.закон и 47/2018), члана 15. став 1. тачка 1. и 40. став 1. тачка 2. Статута општине Топола („Службени гласник СО Топола“, број 2/2019)

Скупштина општине Топола је на седници дана 18.9.2020. године, донела

О Д Л У К У

О ПРВОЈ ИЗМЕНИ И ДОПУНИ ОДЛУКЕ О БУЏЕТУ ОПШТИНЕ ТОПОЛА ЗА 2020. ГОДИНУ I ОПШТИ ДЕО

Члан 1.

Приходи и примања,расходи и издаци буџета општине Топола за 2020. годину (у даљем тексту: буџет), састоје се од:

Опис	Износ
1	2
А. РАЧУН ПРИХОДА И ПРИМАЊА, РАСХОДА И ИЗДАТАКА	
1. Укупни приходи и примања од продаје нефинансијске имовине	654.047.641,00
1.1. ТЕКУЋИ ПРИХОДИ у чему:	652.797.641,00
- буџетска средства	591.168.568,00
- сопствени приходи	0,00
- донације	56.880.058,00
1.2. ПРИМАЊА ОД ПРОДАЈЕ НЕФИНАНСИЈСКЕ ИМОВИНЕ	1.250.000,00
2. Укупни расходи и издаци за набавку нефинансијске имовине	
2.1. ТЕКУЋИ РАСХОДИ у чему:	519.804.352,00
- текући буџетски расходи	470.164.257,00
- расходи из сопствених прихода	0,00
- донације	49.640.095,00
2.2. ИЗДАЦИ ЗА НАБАВКУ НЕФИНАНСИЈСКЕ ИМОВИНЕ у чему:	161.368.901,00
- текући буџетски издаци	142.635.890,00
- издаци из сопствених прихода	0,00

Опис	Износ
1	2
- донације	18.733.011,00
БУЏЕТСКИ СУФИЦИТ/ДЕФИЦИТ	-28.547.112,00
Издаци за набавку финансијске имовине (у циљу спровођења јавних политика)	0,00
УКУПАН ФИСКАЛНИ СУФИЦИТ/ДЕФИЦИТ	-28.547.112,00
Б. РАЧУН ФИНАНСИРАЊА	
Примања од продаје финансијске имовине	0,00
Примања од задуживања	0,00
Неутрошена средства из претходних година	35.507.112,00
Издаци за отплату главнице дуга	6.960.000,00
НЕТО ФИНАНСИРАЊЕ	28.547.112,00

Приходи и примања, расходи и издаци буџета утврђени су у следећим износима

Опис	Економ. класиф.	Износ
1	2	3
УКУПНИ ПРИХОДИ И ПРИМАЊА ОД ПРОДАЈЕ НЕФИНАНСИЈСКЕ ИМОВИНЕ		654.047.641,00
1. Порески приходи	71	355.894.239,00
1.1. Порез на доходак, добит и капиталне добитке (осим самодоприноса)	711	211.224.239,00
1.2. Самодопринос	711180	0,00
1.3. Порез на имовину	713	103.050.000,00
1.4. Остали порески приходи	714	21.470.000,00
1.5. Други порески приходи	716	16.650.000,00
2. Непорески приходи, у чему:	74	68.811.914,00
- поједине врсте накнада са одређеном наменом (наменски приходи)		0,00
- приходи од продаје добара и услуга		0,00
3. Меморандумске ставке	77	9.350.617,00
4. Донације	731+732	15.695.994,00
5. Трансфери	733	203.044.877,00
6. Примања од продаје нефинансијске имовине	8	1.250.000,00
УКУПНИ РАСХОДИ И ИЗДАЦИ ЗА НАБАВКУ НЕФИНАНСИЈСКЕ И ФИНАНСИЈСКЕ ИМОВИНЕ (ЗБИР 1+2+3)		682.594.753,00
1. Текући расходи	4	520.535.852,00
1.1. Расходи за запослене	41	141.909.000,00
1.2. Коришћење роба и услуга	42	233.634.061,00
1.3. Отплата камата	44	604.000,00
1.4. Субвенције	45	28.462.000,00
1.5. Социјална заштита из буџета	47	25.959.619,00
1.6. Остали расходи, у чему:- средства резерви	48+49+464+465	12.387.300,00
1.6. Остали расходи, у чему:- средства резерви	48+49+464+465	25.812.362,00
1.7. Трансфери	463	51.767.510,00
2. Издаци за набавку нефинансијске имовине	5	162.058.901,00
3. Издаци за набавку финансијске имовине (осим 6211)	62	0,00
ПРИМАЊА ОД ПРОДАЈЕ ФИНАНСИЈСКЕ ИМОВИНЕ И ЗАДУЖИВАЊА		0,00
1. Примања по основу отплате кредита и продаје финансијске имовине	92	0,00
2. Задуживање	91	0,00
2.1. Задуживање код домаћих кредитора	911	0,00
2.1. Задуживање код страних кредитора	912	0,00
ОТПЛАТА ДУГА И НАБАВКА ФИНАНСИЈСКЕ ИМОВИНЕ		6.960.000,00
3. Отплата дуга	61	6.960.000,00

Опис	Економ. класиф.	Износ
1	2	3
3.1. Отплата дуга домаћим кредиторима	611	6.960.000,00
3.2. Отплата дуга страним кредиторима	612	0,00
3.3. Отплата дуга по гаранцијама	613	0,00
4. Набавка финансијске имовине	6211	0,00
НЕРАСПОРЕЂЕНИ ВИШАК ПРИХОДА ИЗ РАНИЈИХ ГОДИНА (класа 3, извор финансирања 13)	3	0,00
НЕУТРОШЕНА СРЕДСТВА ОД ПРИВАТИЗАЦИЈЕ ИЗ ПРЕТХОДНИХ ГОДИНА (класа 3, извор финансирања 14)	3	0,00

Члан 2.

Буџет општине Топола за 2020. годину састоји се од прихода и примања у износу од 689.554.753 динара и расхода и издатака у износу од 689.554.753 динара. Потребна средства за финансирање буџетског дефицита у износу од 28.547.112 динара и отплате дуга у износу од 6.960.000 динара, обезбедиће се из нераспоређеног вишка прихода и примања из ранијих година у износу од 35.507.112 динара.

Члан 3.

Средства текуће буџетске резерве планирају се у буџету општине у износу од 3.000.000 динара и користиће се за непланиране сврхе за које нису утврђене апропријације или за сврхе које се у току године покаже да апропријације нису биле довољне.

Средства сталне буџетске резерве планирају се у буџету општине у износу од 300.000 динара и користиће се у складу са чланом 70. Закона о буџетском систему.

Члан 4.

Укупна средства буџета у износу од 689.554.753 динара, утврђена овом одлуком, распоређена су по програмској структури датог у табели:

ПЛАН РАСХОДА И ИЗДАТАКА ПО ПРОГРАМИМА
За период: 01.01.2020-31.12.2020

Назив програма	Износ
1 СТАНОВАЊЕ, УРБАНИЗАМ И ПРОСТОРНО ПЛАНИРАЊЕ	1.967.778,00
2 КОМУНАЛНЕ ДЕЛАТНОСТИ	67.967.004,00
3 ЛОКАЛНИ ЕКОНОМСКИ РАЗВОЈ	30.733.588,00
4 РАЗВОЈ ТУРИЗМА	12.361.000,00
5 ПОЉОПРИВРЕДА И РУРАЛНИ РАЗВОЈ	14.589.582,00
6 ЗАШТИТА ЖИВОТНЕ СРЕДИНЕ	40.709.104,00
7 ОРГАНИЗАЦИЈА САОБРАЋАЈА И САОБРАЋАЈНА ИНФРАСТРУКТУРА	71.060.786,00
8 ПРЕДШКОЛСКО ОБРАЗОВАЊЕ И ВАСПИТАЊЕ	95.839.207,00
9 ОСНОВНО ОБРАЗОВАЊЕ И ВАСПИТАЊЕ	50.980.510,00
10 СРЕДЊЕ ОБРАЗОВАЊЕ И ВАСПИТАЊЕ	10.059.000,00
11 СОЦИЈАЛНА И ДЕЧЈА ЗАШТИТА	51.345.177,00
12 ЗДРАВСТВЕНА ЗАШТИТА	6.619.974,00
13 РАЗВОЈ КУЛТУРЕ И ИНФОРМИСАЊА	24.221.863,00
14 РАЗВОЈ СПОРТА И ОМЛАДИНЕ	19.360.000,00
15 ОПШТЕ УСЛУГЕ ЛОКАЛНЕ САМОУПРАВЕ	160.515.075,00
16 ПОЛИТИЧКИ СИСТЕМ ЛОКАЛНЕ САМОУПРАВЕ	20.225.105,00
17 ЕНЕРГЕТСКА ЕФИКАСНОСТ И ОБНОВЉИВИ ИЗВОРИ ЕНЕРГИЈЕ	11.000.000,00
Укупно за БК	689.554.753,00

Члан 5.

Општина Топола планира у 2020. години средства из развојне помоћи Европске уније:

- За спровођење пројекта „Ефикасно управљање локалном јавном имовином“ који се финансира средствима ЕУ укупне финансијске вредности 206.211 еура. Носилац овог пројекта је Општина Топола, а партнери су општина Лапово и Рековац.

Пројекат и корисник средстава	Укупна вредност у еврима за цео период		Средства ЕУ у 2020. години		Средства за суфинансирање у 2020 години у РСД
	Средства ЕУ	Средства за суфинансирање	У еврима	У РСД	
Ефикасно управљање локалном јавном имовином	164.969	41242	99.170	11.742.352	1.571.097

Члан 6.

Планирани капитални издаци буџетских корисника за 2020., 2021. и 2022. годину исказују се у следећем прегледу:

Ек. Клас.	Ред. број	Опис	Износ у динарима		
			2020	2021	2022
1	2	3	4	5	6
		А. КАПИТАЛНИ ПРОЈЕКТИ И ИЗДАЦИ			
511	1.	Израда пројектно техничке документације за потребе Општинске управе општине Топола	3.580.000	/	/
	2.	Инвестиционо одржавање зграде Месних заједница	80.000	/	/
	3.	Реконструкција и доградња дела зграде Општинске управе општине Топола	7.082.800	/	/
	4.	Израда пројектно-техничке документације за азила за псе у Општини Топола	215.000	/	/
	5.	Израда пројектно-техничке документације за изградњу и санацију водовода	5.200.000	/	/
	6.	Изградња канализације на локацији Митровчић-Ваганац	7.230.728	/	/
	7.	Израда пројектно-техничке документације за легализацију јавне имовине у оквиру пројекта „Ефикасно управљање локалном јавном имовином“	1.811.025	/	/
	8.	Израда пројектно-техничке документације (идејни пројекат, пројекат за грађевинску дозволу, пројекат за извођење), у оквиру пројекта „Унапређивање економског развоја подршком гајења воћа у општини Топола“	2.433.880	/	/
	9.	Израда пројектно-техничке документације за изградњу и санацију канализационе мреже	5.600.000	/	/
	10.	Израда пројектно-техничке документације за путеве, улице, мостове и саобраћајну сигнализацију	4.563.000	/	/
	11.	Изградња паркинга и тротоара око Визиторског центра – Део прве и Друга фаза и четврта фаза у 2021. години	7.465.000	2.537.000	/
	12.	Изградња фискултурне сале у ОШ „Живко Томић“ Д. Шаторња	7.480.000	/	/
	13.	Реконструкција,рационализација и одрж. јавне расвете – Јавно приватно партнерство	11.000.000	11.000.000	/
	14.	Уградња нове уличне расвете на територији			

	општине Топола	4.980.000	/	/
15.	Изградња водоводне линије у селу Жабарипотес Царева главица	5.799.410	/	/
16.	Изградања водоводне линије у улици војводе Путника у Тополи	5.445.000	/	/
17.	Изградња кишне канализације у насељу Деспотовица	11.746.620	/	/
18.	Изградања канализације у делу насеља „Камењак“ - Топола	3.500.867	/	/
19.	Реконструкција и прикључак централног грејања на гасовод у Библиотеци „Радоје Домановић“ у Тополи	1.000.000	/	/
20.	Реконструкција и прикључак централног грејања на гасовод у ПУ „Софија Ристић“ Топола	8.140.000	/	/
21.	Радови на изградњи приступних саобраћајница са паркинг и пешалим површинама око Дома здравља	282.786	/	/
22.	Реконструкција и адаптација кухиње у ПУ „Софија Ристић“ Топола	6.736.000	/	/
23.	Замена столарије и израда ПТД за изради идејног пројекта, идејног пројекта и пројекта за извођење радова везано за реконструкцију кухиње у ПУ „Софија Ристић“ Топола	246.000	/	/
24.	Завршетак започетих радова на гасификацији објекта предшколске установе „Софија Ристић“ Топола	1.037.350	/	/
25.	Техничка контрола ПТД за реконструкцију и доградњу зграде у ПУ „Софија Ристић“ Топола	102.000	/	/
26.	Поправка и замена зидне столарије	300.000	/	/
27.	Замена дела фасадне столарије –улазног портала у јаслицама-ПУ „Софија Ристић“ Топола	500.000	/	/
28.	Завршни радови на реконструкцији и адаптацији објекта забавишта ПУ „Софија Ристић“ –Друга фаза	6.124.000	5.454.000	/
29.	Уређење школског простора оба објекта ПУ „Софија Ристић“	2.020.000	11.716.000	/
30.	Израда стазе-рампе за дечија и инвалидска колица ПУ „Софија Ристић“	2.616.680	/	/
31.	Замена пвц мембране на балон сали у Тополи	2.600.000	/	/
32.	Учешће општине у оквиру програма „Реформа пореза на имовину“ у области спорта	1.000.000	/	/
33.	Технички преглед изведених радова на реконструкцији-промена намене објекта Дома здравља и на име ПДВ за изведене радове на изради противпожарних продора инсталација на објекту Дома здравља	168.974	/	/
34.	Изградња прикључног гасовода Дома здравља „Свети Ђорђе“ у Тополи	3.333.000	/	/
35.	Измештање и реконструкција фекалне канализације – Дом здравља „Свети Ђорђе“ у Тополи	9.900.000	/	/

	36.	Израда пројектно-техничке документације за извођење радова за дом ученика Средње школе „Краљ Петар I“ у Тополи	92.000	/	/
		УКУПНО:	141.412.120	30.707.000	/
		Б. ОСТАЛИ КАПИТАЛНИ ИЗДАЦИ			
512		Машине и опрема			
	1.	Административна опрема	8.123.400		
	2.	Опрема за образовање	7.154.441	/	/
		УКУПНО:	15.268.841	/	/
		В. КАПИТАЛНЕ СУБВЕНЦИЈЕ			
451		Капиталне субвенције јавним нефинасијским предузећима и организацијама			
	1.	ЈКСП „Топола“ за отплату инвестиционих кредита за опрему	9.212.000	/	/
		УКУПНО:	9.212.000	/	/
		Г. КАПИТАЛНИ ТРАНСФЕРИ ОСТАЛИМ НИВОИМА ВЛАСТИ			
463		Капитални трансфери другим нивоима власти			
	1.	Реконструкција тоалета у ОШ „Карађорђе“ у Тополи	700.000	/	/
	2.	Санација физкултурне сале и котларнице О.Ш. „Милан Благојевић“ Наталинци - Издвојено одељење у Јунковцу	400.000	/	/
	3.	Реконструкција санитарних просторија у О.Ш. „Милутин Јеленић“ Горња Трнава - издвојено одељење у Светлићу	220.000	/	/
	4.	Замена столарије у ОШ „Милутин Јеленић“ Горња Трнава-издвојено одељење у Д. Трнави	50.000	/	/
		УКУПНО:	1.370.000	/	/

Члан 7.

II ПОСЕБАН ДЕО
ПЛАН ПРИХОДА
2020

0 ОПШТИНА ТОПОЛА

Економ. класиф.	Опис	Средства из буџета 01	Средства из сопствених извора 04	Средства из осталих извора	Укупно	Структура (%)
1	2	3	4	5	6	7
311712	Пренета неутрошена средства за посебне намене	27.303.579,00	0,00	8.203.533,00	35.507.112,00	5,15
311000	КАПИТАЛ	27.303.579,00	0,00	8.203.533,00	35.507.112,00	5,15
711111	Порез на зараде	150.000.000,00	0,00	0,00	150.000.000,00	21,75
711121	Порез на приходе од самосталних делатности који се плаћа према стварно оствареном приходу, по решењу Пореске управе	500.000,00	0,00	0,00	500.000,00	0,07
711122	Порез на приходе од самосталних делатности који се плаћа према ланшално утврђеном приходу, по решењу Пореске управе	12.000.000,00	0,00	0,00	12.000.000,00	1,74
711123	Порез на приходе од самосталних делатности који се плаћа према стварно оствареном приходу самоопрезивањем	24.500.000,00	0,00	0,00	24.500.000,00	3,55
711143	Порез на приходе од непокретности	50.000,00	0,00	0,00	50.000,00	0,01
711145	Порез на приходе од давања у закуп покретних ствари - по основу самоопрезивања и по решењу Пореске управе	700.000,00	0,00	0,00	700.000,00	0,10
711146	Порез на приход од пољопривреде и шумарства, по решењу Пореске управе	50.000,00	0,00	0,00	50.000,00	0,01
711147	Порез на земљиште	100.000,00	0,00	0,00	100.000,00	0,01
711148	Порез на приходе од непокретности, по решењу Пореске управе	50.000,00	0,00	0,00	50.000,00	0,01
711161	Порез на приходе од осигурања лица	50.000,00	0,00	0,00	50.000,00	0,01
711181	Самодопринос према зарадама запослених и по основу пензија на територији месне заједнице и општине	300.000,00	0,00	0,00	300.000,00	0,04
711183	Самодопринос из прихода од пољопривреде и шумарства	150.000,00	0,00	0,00	150.000,00	0,02
711184	Самодопринос из прихода лица која се баве самосталном делатношћу	150.000,00	0,00	0,00	150.000,00	0,02
711191	Порез на остале приходе	22.224.239,00	0,00	0,00	22.224.239,00	3,22
711193	Порез на остале спортиста и спорских стручњака	400.000,00	0,00	0,00	400.000,00	0,06
711000	ПОРЕЗ НА ДОХОДАК, ДОБИТ И КАПИТАЛНЕ ДОБИТКЕ	211.224.239,00	0,00	0,00	211.224.239,00	30,63
713121	Порез на имовну обвезника који не воде пословне књиге	59.000.000,00	0,00	0,00	59.000.000,00	8,56
713122	Порез на имовну обвезника који воде пословне књиге	24.000.000,00	0,00	0,00	24.000.000,00	3,48
713311	Порез на наслеђе и поклон, по решењу Пореске управе	6.000.000,00	0,00	0,00	6.000.000,00	0,87
713421	Порез на пренос апсолутних права на непокретности, по решењу Пореске управе	11.500.000,00	0,00	0,00	11.500.000,00	1,67
713423	Порез на пренос апсолутних права на моторним возилима, пловилима и ваздухопловима, по решењу Пореске управе	2.500.000,00	0,00	0,00	2.500.000,00	0,36

Члан 7.

II ПОСЕБАН ДЕО
ПЛАН ПРИХОДА
2020

0 ОПШТИНА ТОПОЛА

Економ. класиф.	Опис	Средства из буџета 01	Средства из сопствених извора 04	Средства из осталих извора	Укупно	Структура (%)
1	2	3	4	5	6	7
713611	Порез на акције на име и уделе	50.000,00	0,00	0,00	50.000,00	0,01
713000	ПОРЕЗ НА ИМОВИНУ	103.050.000,00	0,00	0,00	103.050.000,00	14,94
714421	Комунална такса за држање музичких уређаја и приређивање музичког програма у угоститељским објектима	20.000,00	0,00	0,00	20.000,00	0,00
714431	Комунална такса за коришћење рекламних панова, укључујући и истицање и исписивање фирме ван пословног простора на објектима и просторима који припадају јединици локалне самоуправе (коловози, тротоари, зелене површине, бандере и сл.)	50.000,00	0,00	0,00	50.000,00	0,01
714513	Комунална такса за држање моторних друмских и прикључних возила, остим пољопривредних возила и машина	15.000.000,00	0,00	0,00	15.000.000,00	2,18
714543	Накнада за промену намене пољопривредног земљишта	500.000,00	0,00	0,00	500.000,00	0,07
714547	Накнада за загађивање животне средине	50.000,00	0,00	0,00	50.000,00	0,01
714552	Боравилна такса	600.000,00	0,00	0,00	600.000,00	0,09
714562	Накнада за заштиту и унапређивање животне средине	3.000.000,00	0,00	0,00	3.000.000,00	0,44
714565	Накнада за коришћење простора на јавној површини у пословне и друге сврхе, осим ради продаје штампане, књига и других публикација, производа старих и уметничких заната и домаће радности	500.000,00	0,00	0,00	500.000,00	0,07
714566	Накнада за коришћење јавне површине за оглашавање за сопствене потребе и за потребе других лица	500.000,00	0,00	0,00	500.000,00	0,07
714567	Накнада за коришћење јавне површине по основу заузећа грађевинским материјалом и за извођење грађевинских радова и изградњу	50.000,00	0,00	0,00	50.000,00	0,01
714572	Комунална такса за држање средстава за игру (забавне игре)	100.000,00	0,00	0,00	100.000,00	0,01
714573	Комунална такса за коришћење витрина ради излагања робе ван пословне просторије	100.000,00	0,00	0,00	100.000,00	0,01
714594	Годишња накнада за коришћење комерцијалних објеката којима је омогућен приступ са општинског пута и улице, ако је управљач пута надлежни орган локалне самоуправе	1.000.000,00	0,00	0,00	1.000.000,00	0,15
714000	ПОРЕЗ НА ДОБРА И УСЛУГЕ	21.470.000,00	0,00	0,00	21.470.000,00	3,11
716111	Комунална такса за истицање фирме на пословном простору	16.500.000,00	0,00	0,00	16.500.000,00	2,39
716112	Комунална такса за истицање и исписивање фирме ван пословног простора на објектима и просторима који припадају јединици локалне самоуправе (коловози, тротоари, зелене површине, бандере и сл.)	150.000,00	0,00	0,00	150.000,00	0,02

Члан 7.

II ПОСЕБАН ДЕО
ПЛАН ПРИХОДА
2020

0 ОПШТИНА ТОПОЛА

Економ. класиф.	Опис	Средства из буџета 01	Средства из сопствених извора 04	Средства из осталих извора	Укупно	Структура (%)
1	2	3	4	5	6	7
716000	ДРУГИ ПОРЕЗИ	16.650.000,00	0,00	0,00	16.650.000,00	2,41
717118	Акциза на гасна уља	3.500.000,00	0,00	0,00	3.500.000,00	0,51
717000	АКЦИЗЕ	3.500.000,00	0,00	0,00	3.500.000,00	0,51
732151	Текуће донације од међународних организација у корист нивоа општина	0,00	0,00	15.695.994,00	15.695.994,00	2,28
732000	ДОНАЦИЈЕ И ПОМОЋИ ОД МЕЂУНАРОДНИХ ОРГАНИЗАЦИЈА	0,00	0,00	15.695.994,00	15.695.994,00	2,28
733151	Ненаменски трансфери од Републике у корист нивоа општина	154.676.775,00	0,00	0,00	154.676.775,00	22,43
733154	Текући наменски трансфери, у ужем смислу, од Републике у корист нивоа општина	7.874.038,00	0,00	28.341.373,00	36.215.411,00	5,25
733251	Капитални наменски трансфери, у ужем смислу, од Републике у корист нивоа општина	0,00	0,00	12.152.691,00	12.152.691,00	1,76
733000	ТРАНСФЕРИ ОД ДРУГИХ НИВОА ВЛАСТИ	162.550.813,00	0,00	40.494.064,00	203.044.877,00	29,45
741414	Приход од имовине који припада имаоцима полисе осигурања општина	1.177.899,00	0,00	0,00	1.177.899,00	0,17
741511	Накнада за коришћење ресурса и резерви минералних сировина	3.000.000,00	0,00	0,00	3.000.000,00	0,44
741522	Средства остварена од давања у закуп пољопривредног земљишта, односно пољопривредног објекта у државној својини	400.000,00	0,00	0,00	400.000,00	0,06
741526	Накнада за коришћење шума и шумског земљишта	300.000,00	0,00	0,00	300.000,00	0,04
741531	Комунална такса за коришћење простора на јавним површинама или испред пословног простора у пословне сврхе, осим ради продаје играчке, књига и других публикација, производа старих и уметничких заната и домаће радности	500.000,00	0,00	0,00	500.000,00	0,07
741532	Комунална такса за коришћење простора за паркирање друмских моторних и прикључних возила на уређеним и обележеним местима	600.000,00	0,00	0,00	600.000,00	0,09
741533	Комунална такса за коришћење слободних површина за кампове, постављане шатора или друге облике привременог коришћења	50.000,00	0,00	0,00	50.000,00	0,01
741534	Накнада за коришћење грађевинског земљишта	2.000.000,00	0,00	0,00	2.000.000,00	0,29
741535	Комунална такса за заузеће јавне површине грађевинским материјалом	50.000,00	0,00	0,00	50.000,00	0,01
741538	Допринос за уређивање грађевинског земљишта	10.695.000,00	0,00	0,00	10.695.000,00	1,55
741596	Накнада за коришћење дрвета	200.000,00	0,00	0,00	200.000,00	0,03
741000	ПРИХОДИ ОД ИМОВИНЕ	18.972.899,00	0,00	0,00	18.972.899,00	2,75
742126	Накнада по основу конверзије права коришћења у право својине у корист Републике	100.000,00	0,00	0,00	100.000,00	0,01

Члан 7.

II ПОСЕБАН ДЕО
ПЛАН ПРИХОДА
2020

0 ОПШТИНА ТОПОЛА

Економ. класиф.	Опис	Средства из буџета 01			Средства из сопствених извора 04	Средства из осталих извора	Укупно	Структура (%)
		3	4	5				
1	2	600.000,00	0,00	0,00	0,00	600.000,00	0,09	
742151	Приходи од продаје добара и услуга од стране тржишних организација у корист нивоа општина	3.000.000,00	0,00	0,00	0,00	3.000.000,00	0,44	
742152	Приходи од давања у закуп, односно на коришћење непокретности у државној својини које користе општине и индиректни корисници њиховог буџета	100.000,00	0,00	0,00	0,00	100.000,00	0,01	
742153	Приходи од закуппине за грађевинско земљиште у корист нивоа општина	100.000,00	0,00	0,00	0,00	100.000,00	0,01	
742154	Наклада по основу конверзије права коришћења у право својине у корист нивоа општина	10.500.000,00	0,00	0,00	0,00	10.500.000,00	1,52	
742155	Приходи од давања у закуп, односно на коришћење непокретности у општинској својини које користе општине и индиректни корисници њиховог буџета	6.000.000,00	0,00	0,00	0,00	6.000.000,00	0,87	
742156	Приходи остварени по основу пружања услуга боравка деце у предшколским установама у корист нивоа општина	1.600.000,00	0,00	0,00	0,00	1.600.000,00	0,23	
742251	Општине административне таксе	150.000,00	0,00	0,00	0,00	150.000,00	0,02	
742253	Наклада за уређивање грађевинског земљишта	2.000.000,00	0,00	0,00	0,00	2.000.000,00	0,29	
742255	Такса за озакоњење објеката у корист општина	150.000,00	0,00	0,00	0,00	150.000,00	0,13	
742351	Приходи које својом делатношћу остваре органи и организације општина	24.300.000,00	0,00	0,00	0,00	24.300.000,00	3,63	
743324	Приходи од новчаних казни за прекршаје и привредне преступе предвиђене прописима о безбедности саобраћаја на путевима	8.500.000,00	0,00	0,00	0,00	8.500.000,00	1,23	
743351	Приходи од новчаних казни изречених у прекршајном поступку за прекршаје прописане актом скупштине општине, као и одузета имовинска корист у том поступку	1.000.000,00	0,00	0,00	0,00	1.000.000,00	0,15	
743924	Увећање пореског дуга у поступку принудне наплате, који је правна последица принудне наплате изворних прихода јединица локалне самоуправе	100.000,00	0,00	0,00	0,00	100.000,00	0,01	
743000	НОВЧАНЕ КАЗНЕ И ОДУЗЕТА ИМОВИНСКА КОРИСТ	9.600.000,00	0,00	0,00	0,00	9.600.000,00	1,39	
744151	Текући доброволни трансфери од физичких и правних лица у корист нивоа општина	0,00	0,00	4.017.515,00	0,00	4.017.515,00	0,58	
744000	ДОБРОВОЉНИ ТРАНСФЕРИ ОД ФИЗИЧКИХ И ПРАВНИХ ЛИЦА	0,00	0,00	4.017.515,00	0,00	4.017.515,00	0,58	
745151	Остали приходи у корист нивоа општина	10.500.000,00	0,00	690.000,00	0,00	11.190.000,00	1,62	

Члан 7.

II ПОСЕБАН ДЕО
ПЛАН ПРИХОДА
2020

0 ОПШТИНА ТОПОЛА

Економ. класиф.	Опис	Средства из буџета 01	Средства из сопствених извора 04	Средства из осталих извора	Укупно	Структура (%)
1	2	3	4	5	6	7
745000	МЕШОВИТИ И НЕОДРЕЂЕНИ ПРИХОДИ	10.500.000,00	0,00	690.000,00	11.190.000,00	1,62
772114	Меморандумске ставке за рефундацију расхода буџета општине из претходне године	9.350.617,00	0,00	0,00	9.350.617,00	1,36
772000	МЕМОРАНДУМСКЕ СТАВКЕ ЗА РЕФУНДАЦИЈУ РАСХОДА ИЗ ПРЕТХОДНЕ ГОДИНЕ	9.350.617,00	0,00	0,00	9.350.617,00	1,36
811151	Примања од продаје непокретности у корист нивоа општина	600.000,00	0,00	0,00	600.000,00	0,09
811000	ПРИМАЊА ОД ПРОДАЈЕ НЕПОКРЕТНОСТИ	600.000,00	0,00	0,00	600.000,00	0,09
812151	Примања од продаје покретних ствари у корист нивоа општина	500.000,00	0,00	0,00	500.000,00	0,07
812000	ПРИМАЊА ОД ПРОДАЈЕ ПОКРЕТНЕ ИМОВИНЕ	500.000,00	0,00	0,00	500.000,00	0,07
823151	Примања од продаје робе за даљу продају у корист нивоа општина	150.000,00	0,00	0,00	150.000,00	0,02
823000	ПРИМАЊА ОД ПРОДАЈЕ РОБЕ ЗА ДАЉУ ПРОДАЈУ	150.000,00	0,00	0,00	150.000,00	0,02
Укупно		619.722.147,00	0,00	69.832.606,00	689.554.753,00	100,00

ИЗДАЦИ БУДЖЕТА ПО НАМЕНАМА
2020

0 ОПШТИНА ТОПОЛА

Економ. класиф.	Опис	Средства из буџета			Средства из сопствених извора		Средства из осталих извора		Укупно	Структура (%)
		01	3	4	4	5	6	7		
1	2									
411000	ПЛАТЕ, ДОДАЦИ И НАКНАДЕ ЗАПОСЛЕНИХ (ЗАРАДЕ)		109.308.330,00	0,00	0,00	0,00	0,00	109.308.330,00	15,85	
412000	СОЦИЈАЛНИ ДОПРИНОСИ НА ТЕРЕТ ПОСЛОДАВЦА		19.206.470,00	0,00	0,00	0,00	0,00	19.206.470,00	2,79	
413000	НАКНАДЕ У НАТУРИ		318.000,00	0,00	0,00	0,00	0,00	318.000,00	0,05	
414000	СОЦИЈАЛНА ДАВАЊА ЗАПОСЛЕНИМА		4.120.000,00	0,00	0,00	0,00	0,00	4.120.000,00	0,60	
415000	НАКНАДЕ ТРОШКОВА ЗА ЗАПОСЛЕНЕ		3.772.000,00	0,00	0,00	0,00	0,00	3.772.000,00	0,55	
416000	НАГРАДЕ ЗАПОСЛЕНИМА И ОСТАЛИ ПОСЕБНИ РАСХОДИ		5.184.200,00	0,00	0,00	0,00	0,00	5.184.200,00	0,75	
410000	РАСХОДИ ЗА ЗАПОСЛЕНЕ		141.909.000,00	0,00	0,00	0,00	0,00	141.909.000,00	20,58	
421000	СТАЛНИ ТРОШКОВИ		69.827.728,00	0,00	0,00	2.007.522,00	0,00	71.835.250,00	10,42	
422000	ТРОШКОВИ ПУТОВАЊА		5.946.000,00	0,00	0,00	318.815,00	0,00	6.264.815,00	0,91	
423000	УСЛУГЕ ПО УГОВОРУ		21.763.731,00	0,00	0,00	11.599.370,00	0,00	33.363.101,00	4,84	
424000	СПЕЦИЈАЛИЗОВАНЕ УСЛУГЕ		35.072.100,00	0,00	0,00	13.576.015,00	0,00	48.648.115,00	7,06	
425000	ТЕКУЋЕ ПОПРАВКЕ И ОДРЖАВАЊЕ		60.670.300,00	0,00	0,00	834.500,00	0,00	61.504.800,00	8,92	
426000	МАТЕРИЈАЛ		6.713.980,00	0,00	0,00	5.304.000,00	0,00	12.017.980,00	1,74	
420000	КОРИШЋЕЊЕ УСЛУГА И РОБА		199.993.839,00	0,00	0,00	33.640.222,00	0,00	233.634.061,00	33,88	
441000	ОТПЛАТА ДОМАЋИХ КАМАТА		604.000,00	0,00	0,00	0,00	0,00	604.000,00	0,09	
440000	ОТПЛАТА КАМАТА И ПРАТЕЉИ ТРОШКОВИ ЗАДЖИВАЊА		604.000,00	0,00	0,00	0,00	0,00	604.000,00	0,09	
451000	СУБВЕНЦИЈЕ ЈАВНИМ НЕФИНАНСИЈСКИМ ПРЕДУЗЕЋИМА И ОРГАНИЗАЦИЈАМА		28.462.000,00	0,00	0,00	0,00	0,00	28.462.000,00	4,13	
450000	СУБВЕНЦИЈЕ		28.462.000,00	0,00	0,00	0,00	0,00	28.462.000,00	4,13	
463000	ТРАНСФЕРИ ОСТАЛИМ НИВОИМА ВЛАСТИ		47.825.000,00	0,00	0,00	0,00	0,00	47.825.000,00	6,94	
463200	Каптални трансфери осталим нивоима власти		3.942.510,00	0,00	0,00	0,00	0,00	3.942.510,00	0,57	
464000	ДОТАЦИЈЕ ОРГАНИЗАЦИЈАМА ЗА ОБАВЕЗНО СОЦИЈАЛНО ОСИГУРАЊЕ		3.118.000,00	0,00	0,00	0,00	0,00	3.118.000,00	0,45	
465000	ОСТАЛЕ ДОТАЦИЈЕ И ТРАНСФЕРИ		9.269.300,00	0,00	0,00	0,00	0,00	9.269.300,00	1,34	
460000	ДОНАЦИЈЕ, ДОТАЦИЈЕ И ТРАНСФЕРИ		64.154.810,00	0,00	0,00	0,00	0,00	64.154.810,00	9,30	
472000	НАКНАДЕ ЗА СОЦИЈАЛНУ ЗАШТИТУ ИЗ БУДЖЕТА		9.268.246,00	0,00	0,00	16.691.373,00	0,00	25.959.619,00	3,76	
470000	СОЦИЈАЛНО ОСИГУРАЊЕ И СОЦИЈАЛНА ЗАШТИТА		9.268.246,00	0,00	0,00	16.691.373,00	0,00	25.959.619,00	3,76	
481000	ДОТАЦИЈЕ НЕВЛАДИНИМ ОРГАНИЗАЦИЈАМА		20.560.000,00	0,00	0,00	0,00	0,00	20.560.000,00	2,98	
482000	ПОРЕЗИ, ОБАВЕЗНЕ ТАКСЕ, КАЗНЕ, ПЕНАЛИ И КАМАТЕ		401.000,00	0,00	0,00	40.000,00	0,00	441.000,00	0,06	
483000	НОВЧАНЕ КАЗНЕ И ПЕНАЛИ ПО РЕШЕЊУ СУДОВА		261.362,00	0,00	0,00	0,00	0,00	261.362,00	0,04	
484000	НАКНАДА ШТЕТЕ ЗА ПОВРЕДЕ ИЛИ ШТЕТУ НАСТАЛУ УСЛЕД ЕЛЕМЕНТАРНИХ НЕПОГОДА ИЛИ ДРУГИХ ПРИРОДНИХ УЗРОКА		550.000,00	0,00	0,00	0,00	0,00	550.000,00	0,08	
485000	НАКНАДА ШТЕТЕ ЗА ПОВРЕДЕ ИЛИ ШТЕТУ НАНЕТУ ОД СТРАНЕ ДРЖАВНИХ ОРГАНА		700.000,00	0,00	0,00	0,00	0,00	700.000,00	0,10	
480000	ОСТАЛИ РАСХОДИ		22.472.362,00	0,00	0,00	40.000,00	0,00	22.512.362,00	3,26	

ИЗДАЦИ БУЏЕТА ПО НАМЕНАМА
2020

0 ОПШТИНА ТОПОЛА

Економ. класиф.	Опис	Средства из				Укупно	Структура (%)
		буџета 01	сопствених извора 04	осталих извора	5		
1	2	3	4	5	6	7	
499000	СРЕДСТВА РЕЗЕРВЕ	3.300.000,00	0,00	0,00	3.300.000,00	0,48	
490000	АДМИНИСТРАТИВНИ ТРАНСФЕРИ ИЗ БУЏЕТА, ОД ДИРЕКТНИХ БУЏЕТСКИХ КОРИСНИКА ИНДИРЕКТНИМ БУЏЕТСКИМ КОРИСНИЦИМА ИЛИ ИЗМЕЂУ БУЏЕТСКИХ КОРИСНИКА НА ИСТОМ НИВОУ И СРЕДСТВА РЕЗЕРВЕ	3.300.000,00	0,00	0,00	3.300.000,00	0,48	
511000	ЗГРАДЕ И ГРАЂЕВИНСКИ ОБЈЕКТИ	127.149.990,00	0,00	8.138.130,00	135.288.120,00	19,62	
512000	МАШИНЕ И ОПРЕМА	6.791.100,00	0,00	8.477.741,00	15.268.841,00	2,21	
515000	НЕМАТЕРИЈАЛНА ИМОВИНА	8.072.000,00	0,00	2.845.140,00	10.917.140,00	1,58	
510000	ОСНОВНА СРЕДСТВА	142.013.090,00	0,00	19.461.011,00	161.474.101,00	23,42	
523000	ЗАЛИХЕ РОБЕ ЗА ДАЉУ ПРОДАЈУ	84.800,00	0,00	0,00	84.800,00	0,01	
520000	ЗАЛИХЕ	84.800,00	0,00	0,00	84.800,00	0,01	
541000	ЗЕМЉИШТЕ	500.000,00	0,00	0,00	500.000,00	0,07	
540000	ПРИРОДНА ИМОВИНА	500.000,00	0,00	0,00	500.000,00	0,07	
611000	ОТПЛАТА ГЛАВНИЦЕ ДОМАЉИМ КРЕДИТОРИМА	6.960.000,00	0,00	0,00	6.960.000,00	1,01	
610000	ОТПЛАТА ГЛАВНИЦЕ	6.960.000,00	0,00	0,00	6.960.000,00	1,01	
Укупно		619.722.147,00	0,00	69.832.606,00	689.554.753,00	100,00	

ПЛАН РАСХОДА
2020

0 ОПШТИНА ТОПОЛА

Шифра функц. класиф.	Број позиције	Економ. класиф.	Опис	Средства из буџета 01	Средства из сопствених извора 04	Средства из осталих извора	Укупно	Структура (%)
Раздео 1 СКУПШТИНА ОПШТИНЕ								
Функц. клас. 110 Извршни и законодавни органи, финансијски и фискални послови и спољни послови								
Програм 2101 ПОЛИТИЧКИ СИСТЕМ ЛОКАЛНЕ САМОУПРАВЕ								
Активност 0001 Функционисање скупштине								
110	1/0	411000	ПЛАТЕ, ДОДАЦИ И НАКНАДЕ ЗАПОСЛЕНИХ (ЗАРАДЕ)	1.360.000,00	0,00	0,00	1.360.000,00	0,20
110	2/0	412000	СОЦИЈАЛНИ ДОПРИНОСИ НА ТЕРЕТ ПОСЛОДАВЦА	230.000,00	0,00	0,00	230.000,00	0,03
110	3/0	413000	НАКНАДЕ У НАТУРИ	2.000,00	0,00	0,00	2.000,00	0,00
110	4/0	414000	СОЦИЈАЛНА ДАВАЊА ЗАПОСЛЕНИМА	20.000,00	0,00	0,00	20.000,00	0,00
110	5/0	415000	НАКНАДЕ ТРОШКОВА ЗА ЗАПОСЛЕНЕ	130.000,00	0,00	0,00	130.000,00	0,02
110	6/0	416000	НАГРАДЕ ЗАПОСЛЕНИМА И ОСТАЛИ ПОСЕБНИ РАСХОДИ	50.000,00	0,00	0,00	50.000,00	0,01
110	7/0	421000	СТАЛНИ ТРОШКОВИ	102.000,00	0,00	0,00	102.000,00	0,01
110	8/0	422000	ТРОШКОВИ ПУТОВАЊА	40.000,00	0,00	0,00	40.000,00	0,01
110	9/0	423000	УСЛУГЕ ПО УГОВОРУ	6.882.570,00	0,00	0,00	6.882.570,00	1,00
110	10/0	426000	МАТЕРИЈАЛ	200.000,00	0,00	0,00	200.000,00	0,03
110	11/0	465000	ОСТАЛЕ ДОТАЦИЈЕ И ТРАНСФЕРИ	26.000,00	0,00	0,00	26.000,00	0,00
110	12/0	481000	ДОТАЦИЈЕ НЕВЛАДИНИМ ОРГАНИЗАЦИЈАМА	600.000,00	0,00	0,00	600.000,00	0,09
Укупно за активност		0001	Функционисање скупштине	9.642.570,00	0,00	0,00	9.642.570,00	1,40
Извори финансирања за функцију 110:								
		01	Приходе из буџета	9.642.570,00				
Укупно за функц. клас.		110	Извршни и законодавни органи, финансијски и фискални послови и спољни послови	9.642.570,00	0,00	0,00	9.642.570,00	1,40
Функц. клас. 160 Опште јавне услуге неклассификоване на другом месту								
Програм 2101 ПОЛИТИЧКИ СИСТЕМ ЛОКАЛНЕ САМОУПРАВЕ								

ПЛАН РАСХОДА
2020

0 ОПШТИНА ТОПОЛА

Шифра функц. класиф.	Број позиције	Економ. класиф.	Опис	Средства из буџета 01	Средства из сопствених извора 04	Средства из осталих извора	Укупно	Структура (%)
Активност 0001 Функционисање скупштине								
160	13/0	416000	НАГРАДЕ ЗАПОСЛЕНИМА И ОСТАЛИ ПОСЕБНИ РАСХОДИ	1.840.000,00	0,00	0,00	1.840.000,00	0,27
160	13/1	421000	СТАЛНИ ТРОШКОВИ	97.989,00	0,00	0,00	97.989,00	0,01
160	14/0	423000	УСЛУГЕ ПО УГОВОРУ	255.601,00	0,00	0,00	255.601,00	0,04
160	15/0	426000	МАТЕРИЈАЛ	6.000,00	0,00	0,00	6.000,00	0,00
Укупно за активност 0001 Функционисање скупштине				2.199.590,00	0,00	0,00	2.199.590,00	0,32
Активност 01 Извори финансирања за функцију 160:								
01 Приходе из буџета 2.199.590,00								
Укупно за функц. клас. 160 Опште јавне услуге неклассификоване на другом месту				2.199.590,00	0,00	0,00	2.199.590,00	0,32
Активност 01 Извори финансирања за раздео 1:								
01 Приходе из буџета 11.842.160,00								
Укупно за раздео 1 СКУПШТИНА ОПШТИНЕ				11.842.160,00	0,00	0,00	11.842.160,00	1,72
Раздео 2 ПРЕДСЕДНИК ОПШТИНЕ								
Функц. клас. 110 Извршни и законодавни органи, финансијски и фискални послови и спољни послови								
Програм 2101 ПОЛИТИЧКИ СИСТЕМ ЛОКАЛНЕ САМОУПРАВЕ								
Активност 0002 Функционисање извршних органа								
110	16/0	411000	ПЛАТЕ, ДОДАЦИ И НАКНАДЕ ЗАПОСЛЕНИХ (ЗАРАДЕ)	5.202.000,00	0,00	0,00	5.202.000,00	0,75
110	17/0	412000	СОЦИЈАЛНИ ДОПРИНОСИ НА ТЕРЕТ ПОСЛОДАВЦА	866.100,00	0,00	0,00	866.100,00	0,13
110	18/0	414000	СОЦИЈАЛНА ДАВАЊА ЗАПОСЛЕНИМА	169.000,00	0,00	0,00	169.000,00	0,02
110	19/0	415000	НАКНАДЕ ТРОШКОВА ЗА ЗАПОСЛЕНЕ	20.000,00	0,00	0,00	20.000,00	0,00
110	20/0	421000	СТАЛНИ ТРОШКОВИ	276.000,00	0,00	0,00	276.000,00	0,04
110	21/0	422000	ТРОШКОВИ ПУТОВАЊА	40.000,00	0,00	0,00	40.000,00	0,01
110	22/0	423000	УСЛУГЕ ПО УГОВОРУ	415.000,00	0,00	0,00	415.000,00	0,06

ПЛАН РАСХОДА
2020

0 ОПШТИНА ТОПОЛА

Шифра функц. класиф.	Број позиције	Економ. класиф.	Опис	Средства из буџета 01	Средства из сопствених извора 04	Средства из осталих извора	Укупно	Структура (%)
110	23/0	465000	ОСТАЛЕ ДОТАЦИЈЕ И ТРАНСФЕРИ	36.000,00	0,00	0,00	36.000,00	0,01
Укупно за активност	0002		Функционисање извршних органа	7.024.100,00	0,00	0,00	7.024.100,00	1,02
Извори финансирања за функцију 110:								
	01		Приходе из буџета	7.024.100,00				
Укупно за функц. клас.	110		Извршни и законодавни органи, финансијски и фискални послови и спољни послови	7.024.100,00	0,00	0,00	7.024.100,00	1,02
Извори финансирања за раздео 2:								
	01		Приходе из буџета	7.024.100,00				
Укупно за раздео	2		ПРЕДСЕДНИК ОПШТИНЕ	7.024.100,00	0,00	0,00	7.024.100,00	1,02
Раздео	3		ОПШТИНСКО ВЕЋЕ					
Функц. клас.	110		Извршни и законодавни органи, финансијски и фискални послови и спољни послови					
Програм	2101		ПОЛИТИЧКИ СИСТЕМ ЛОКАЛНЕ САМОУПРАВЕ					
Активност	0002		Функционисање извршних органа					
110	23/1	411000	ПЛАТЕ, ДОДАЦИ И НАКНАДЕ ЗАПОСЛЕНИХ (ЗАРАДЕ)	907.800,00	0,00	0,00	907.800,00	0,13
110	23/2	412000	СОЦИЈАЛНИ ДОПРИНОСИ НА ТЕРЕТ ПОСЛОДАВЦА	151.045,00	0,00	0,00	151.045,00	0,02
110	24/0	423000	УСЛУГЕ ПО УГОВОРУ	300.000,00	0,00	0,00	300.000,00	0,04
Укупно за активност	0002		Функционисање извршних органа	1.358.845,00	0,00	0,00	1.358.845,00	0,20
Извори финансирања за функцију 110:								
	01		Приходе из буџета	1.358.845,00				
Укупно за функц. клас.	110		Извршни и законодавни органи, финансијски и фискални послови и спољни послови	1.358.845,00	0,00	0,00	1.358.845,00	0,20
Извори финансирања за раздео 3:								
	01		Приходе из буџета	1.358.845,00				

ПЛАН РАСХОДА
2020

0 ОПШТИНА ТОПОЛА

Шифра функц. класиф.	Број позиције	Економ. класиф.	Опис	Средства из буџета 01	Средства из сопствених извора 04	Средства из осталих извора	Укупно	Структура (%)
Укупно за раздео 3 ОПШТИНСКО ВЕЋЕ				1.358.845,00	0,00	0,00	1.358.845,00	0,20
Раздео 4 ОПШТИНСКА УПРАВА								
Функц. клас. 040 Породица и деца								
Програм 0901 СОЦИЈАЛНА И ДЕЧЈА ЗАШТИТА								
Активнос т 0007 Подршка рађању и родитељству								
040	25/0	472000	НАКНАДЕ ЗА СОЦИЈАЛНУ ЗАШТИТУ ИЗ БУЏЕТА	300.000,00	0,00	0,00	300.000,00	0,04
040	25/1	424000	СПЕЦИЈАЛИЗОВАНЕ УСЛУГЕ	120.000,00	0,00	480.000,00	600.000,00	0,09
040	25/2	512000	МАШИНЕ И ОПРЕМА	1.668.173,00	0,00	6.672.691,00	8.340.864,00	1,21
Укупно за активност 0007 Подршка рађању и родитељству				2.088.173,00	0,00	7.152.691,00	9.240.864,00	1,34
Извори финансирања за функцију 040:								
01 Приходе из буџета				2.088.173,00		7.152.691,00		
07 Трансфере од других нивоа власти								
Укупно за функц. клас. 040 Породица и деца				2.088.173,00	0,00	7.152.691,00	9.240.864,00	1,34
Функц. клас. 070 Социјална помоћ угроженом становништву, неklasификована на другом месту								
Програм 0901 СОЦИЈАЛНА И ДЕЧЈА ЗАШТИТА								
Пројекат 0901-02 Пројекат-„Помоћ у кући за бољи живот старих у Тополи“								
070	2/0	421000	СТАЛНИ ТРОШКОВИ	4.250,00	0,00	0,00	4.250,00	0,00
070	2/0	423000	УСЛУГЕ ПО УГОВОРУ	156.704,00	0,00	1.560.296,00	1.717.000,00	0,25
070	2/1	426000	МАТЕРИЈАЛ	12.390,00	0,00	0,00	12.390,00	0,00
Укупно за пројекат 0901-02 Пројекат-„Помоћ у кући за бољи живот старих у Тополи“				173.344,00	0,00	1.560.296,00	1.733.640,00	0,25
Активнос т 0001 Једнократне помоћи и други облици помоћи								

ПЛАН РАСХОДА
2020

0 ОПШТИНА ТОПОЛА

Шифра функц. класиф.	Број позиције	Економ. класиф.	Опис	Средства из буџета 01	Средства из сопствених извора 04	Средства из осталих извора	Укупно	Структура (%)
070	26/0	463000	ТРАНСФЕРИ ОСТАЛИМ НИВОИМА ВЛАСТИ	3.800.000,00	0,00	0,00	3.800.000,00	0,55
070	27/0	472000	НАКНАДЕ ЗА СОЦИЈАЛНУ ЗАШТИТУ ИЗ БУЏЕТА	1.686.000,00	0,00	16.591.373,00	18.277.373,00	2,65
Укупно за активност		0001	Једнократне помоћи и други облици помоћи	5.486.000,00	0,00	16.591.373,00	22.077.373,00	3,20
Активнос Г		0005	Подршка реализацији програма Црвеног крста					
070	28/0	481000	ДОТАЦИЈЕ НЕВЛАДИНИМ ОРГАНИЗАЦИЈАМА	3.300.000,00	0,00	0,00	3.300.000,00	0,48
Укупно за активност		0005	Подршка реализацији програма Црвеног крста	3.300.000,00	0,00	0,00	3.300.000,00	0,48
			Извори финансирања за функцију 070:					
		01	Приходе из буџета	8.959.344,00				
		06	Донације од међународних организација			1.560.296,00		
		07	Трансфере од других нивоа власти			16.591.373,00		
Укупно за функц. клас.		070	Социјална помоћ угроженом становништву, некласификована на другом месту	8.959.344,00	0,00	18.151.669,00	27.111.013,00	3,93
Функц. клас.		090	Социјална заштита некласификована на другом месту					
Програм		0901	СОЦИЈАЛНА И ДЕЧЈА ЗАШТИТА					
Активнос Г		0001	Једнократне помоћи и други облици помоћи					
090	29/0	472000	НАКНАДЕ ЗА СОЦИЈАЛНУ ЗАШТИТУ ИЗ БУЏЕТА	5.900.000,00	0,00	0,00	5.900.000,00	0,86
Укупно за активност		0001	Једнократне помоћи и други облици помоћи	5.900.000,00	0,00	0,00	5.900.000,00	0,86
Активнос Г		0003	Дневне услуге у заједници					
090	30/0	465000	ОСТАЈЕ ДОТАЦИЈЕ И ТРАНСФЕРИ	8.693.300,00	0,00	0,00	8.693.300,00	1,26
Укупно за активност		0003	Дневне услуге у заједници	8.693.300,00	0,00	0,00	8.693.300,00	1,26

ПЛАН РАСХОДА
2020

0 ОПШТИНА ТОПОЛА

Шифра функц. класиф.	Број позиције	Економ. класиф.	Опис	Средства из буџета 01	Средства из сопствених извора 04	Средства из осталих извора	Укупно	Структура (%)
Активност 0004 Саветодавно-терапијске и социјално-едукативне услуге								
090	31/0	481000	ДОТАЦИЈЕ НЕВЛАДИНИМ ОРГАНИЗАЦИЈАМА	400.000,00	0,00	0,00	400.000,00	0,06
Укупно за активност 0004 Саветодавно-терапијске и социјално-едукативне услуге				400.000,00	0,00	0,00	400.000,00	0,06
Извори финансирања за функцију 090:								
01 Приходе из буџета				14.993.300,00				
Укупно за функц. клас. 090 Социјална заштита неklasификована на другом месту				14.993.300,00	0,00	0,00	14.993.300,00	2,17
Функц. клас. 130 Опште услуге								
Програм 0602 ОПШТЕ УСЛУГЕ ЛОКАЛНЕ САМОУПРАВЕ								
Активност 0001 Функционисање локалне самоуправе и градских општина								
130	32/0	411000	ПЛАТЕ, ДОДАЦИ И НАКНАДЕ ЗАПОСЛЕНИХ (ЗАРАДЕ)	48.034.522,00	0,00	0,00	48.034.522,00	6,97
130	33/0	412000	СОЦИЈАЛНИ ДОПРИНОСИ НА ТЕРЕТ ПОСЛОДАВЦА	9.012.485,00	0,00	0,00	9.012.485,00	1,31
130	34/0	413000	НАКНАДЕ У НАТУРИ	228.000,00	0,00	0,00	228.000,00	0,03
130	35/0	414000	СОЦИЈАЛНА ДАВАЊА ЗАПОСЛЕНИМА	2.980.000,00	0,00	0,00	2.980.000,00	0,43
130	36/0	415000	НАКНАДЕ ТРОШКОВА ЗА ЗАПОСЛЕНЕ	2.000.000,00	0,00	0,00	2.000.000,00	0,29
130	37/0	416000	НАГРАДЕ ЗАПОСЛЕНИМА И ОСТАЛИ ПОСЕБНИ РАСХОДИ	852.000,00	0,00	0,00	852.000,00	0,12
130	38/0	421000	СТАЉНИ ТРОШКОВИ	41.983.000,00	0,00	0,00	41.983.000,00	6,09
130	39/0	422000	ТРОШКОВИ ПУТОВАЊА	200.000,00	0,00	0,00	200.000,00	0,03
130	40/0	423000	УСЛУГЕ ПО УГОВОРУ	5.490.000,00	0,00	0,00	5.490.000,00	0,80
130	40/1	423000	УСЛУГЕ ПО УГОВОРУ	0,00	0,00	423.000,00	423.000,00	0,06
130	41/0	424000	СПЕЦИЈАЛИЗОВАНЕ УСЛУГЕ	3.600.000,00	0,00	0,00	3.600.000,00	0,52
130	42/0	425000	ТЕКУЋЕ ПОПРАВКЕ И ОДРЖАВАЊЕ	3.660.000,00	0,00	0,00	3.660.000,00	0,53
130	43/0	426000	МАТЕРИЈАЛ	5.350.000,00	0,00	0,00	5.350.000,00	0,78
130	44/0	465000	ОСТАЛЕ ДОТАЦИЈЕ И ТРАНСФЕРИ	216.000,00	0,00	0,00	216.000,00	0,03

ПЛАН РАСХОДА
2020

0 ОПШТИНА ТОПОЛА

Шифра функц. класиф.	Број позиције	Економ. класиф.	Опис	Средства из буџета 01	Средства из сопствених извора 04	Средства из осталих извора	Укупно	Структура (%)
130	45/0	482000	ПОРЕЗИ, ОБАВЕЗНЕ ТАКСЕ, КАЗНЕ, ПЕНАЛИ И КАМАТЕ	350.000,00	0,00	0,00	350.000,00	0,05
130	46/0	483000	НОВЧАНЕ КАЗНЕ И ПЕНАЛИ ПО РЕШЕЊУ СУДОВА	261.362,00	0,00	0,00	261.362,00	0,04
130	47/0	484000	НАКНАДА ШТЕТЕ ЗА ПОВРЕДЕ ИЛИ ШТЕТУ НАСТАЛУ УСЛЕД ЕЛЕМЕНТАРНИХ НЕПОГОДА ИЛИ ДРУГИХ ПРИРОДНИХ УЗРОКА	550.000,00	0,00	0,00	550.000,00	0,08
130	48/0	511000	ЗГРАДЕ И ГРАЂЕВИНСКИ ОБЈЕКТИ	3.580.000,00	0,00	0,00	3.580.000,00	0,52
130	49/0	512000	МАШИНЕ И ОПРЕМА	2.750.000,00	0,00	0,00	2.750.000,00	0,40
130	50/0	541000	ЗЕМЉИШТЕ	500.000,00	0,00	0,00	500.000,00	0,07
Укупно за активност		0001	Функционисање локалне самоуправе и градских општина	131.597.369,00	0,00	423.000,00	132.020.369,00	19,15
Пројекат 0602-01 Родна равноправност на делу								
130	51/0	423000	УСЛУГЕ ПО УГОВОРУ	250.000,00	0,00	0,00	250.000,00	0,04
130	52/0	512000	МАШИНЕ И ОПРЕМА	50.000,00	0,00	0,00	50.000,00	0,01
Укупно за пројекат		0602-01	Родна равноправност на делу	300.000,00	0,00	0,00	300.000,00	0,04
Пројекат 0602-02 Реконструкција и доградња дела зграде Општинске управе општине Топола								
130	53/0	511000	ЗГРАДЕ И ГРАЂЕВИНСКИ ОБЈЕКТИ	2.082.800,00	0,00	0,00	2.082.800,00	0,30
130	53/1	511000	ЗГРАДЕ И ГРАЂЕВИНСКИ ОБЈЕКТИ	0,00	0,00	5.000.000,00	5.000.000,00	0,73
Укупно за пројекат		0602-02	Реконструкција и доградња дела зграде Општинске управе општине Топола	2.082.800,00	0,00	5.000.000,00	7.082.800,00	1,03
Извори финансирања за функцију 130:								
		01	Приходе из буџета	133.980.169,00				
		07	Трансфере од других нивоа власти			5.423.000,00		
Укупно за функц. клас.		130	Опште услуге	133.980.169,00	0,00	5.423.000,00	139.403.169,00	20,22
Функц. клас.	160		Опште јавне услуге неklasификоване на другом месту					
Програм	0602		ОПШТЕ УСЛУГЕ ЛОКАЛНЕ САМОУПРАВЕ					

ПЛАН РАСХОДА
2020

0 ОПШТИНА ТОПОЛА

Шифра функц. класиф.	Број позиције	Економ. класиф.	Опис	Средства из буџета 01	Средства из сопствених извора 04	Средства из осталих извора	Укупно	Структура (%)
Активност 0002 Функционисање месних заједница								
160	54/0	511000	ЗГРАДЕ И ГРАЂЕВИНСКИ ОБЈЕКТИ	80.000,00	0,00	0,00	80.000,00	0,01
160	54/1	512000	МАШИНЕ И ОПРЕМА	0,00	0,00	38.000,00	38.000,00	0,01
160	55/0	515000	НЕМАТЕРИЈАЛНА ИМОВИНА	48.000,00	0,00	0,00	48.000,00	0,01
Укупно за активност 0002 Функционисање месних заједница				128.000,00	0,00	38.000,00	166.000,00	0,02
Активност 0009 Текућа буџетска резерва								
160	56/0	499000	СРЕДСТВА РЕЗЕРВЕ	3.000.000,00	0,00	0,00	3.000.000,00	0,44
Укупно за активност 0009 Текућа буџетска резерва				3.000.000,00	0,00	0,00	3.000.000,00	0,44
Активност 0010 Стална буџетска резерва								
160	57/0	499000	СРЕДСТВА РЕЗЕРВЕ	300.000,00	0,00	0,00	300.000,00	0,04
Укупно за активност 0010 Стална буџетска резерва				300.000,00	0,00	0,00	300.000,00	0,04
Извори финансирања за функцију 160:								
01 Приходе из буџета				3.428.000,00				
08 Добровољне трансфере од физичких и правних лица				38.000,00				
Укупно за функц. клас. 160 Опште јавне услуге неklasификоване на другом месту				3.428.000,00				
Укупно за функц. клас. 170 Трансакције јавног дуга				3.466.000,00				
Програм 0602 ОПШТЕ УСЛУГЕ ЛОКАЛНЕ САМОУПРАВЕ								
Активност 0003 Сервисирање јавног дуга								
170	58/0	441000	ОТПЛАТА ДОМАЋИХ КАМАТА	604.000,00	0,00	0,00	604.000,00	0,09
170	59/0	611000	ОТПЛАТА ГЛАВНИЦЕ ДОМАЋИМ	6.960.000,00	0,00	0,00	6.960.000,00	1,01

ПЛАН РАСХОДА
2020

0 ОПШТИНА ТОПОЛА

Шифра функц. класиф.	Број позиције	Економ. класиф.	Опис	Средства из буџета 01	Средства из сопствених извора 04	Средства из осталих извора	Укупно	Структура (%)
КРЕДИТОРИМА								
Укупно за активност	0003	0003	Сервисирање јавног дуга	7.564.000,00	0,00	0,00	7.564.000,00	1,10
Извори финансирања за функцију 170:				7.564.000,00				
	01	01	Приходе из буџета	7.564.000,00				
Укупно за функц. клас.	170	170	Трансакције јавног дуга	7.564.000,00	0,00	0,00	7.564.000,00	1,10
Функц. клас.	220	220	Цивилна одбрана					
Програм	0602	0602	ОПШТЕ УСЛУГЕ ЛОКАЛНЕ САМОУПРАВЕ					
Активност	0014	0014	Управљање у ванредним ситуацијама					
220	60/0	424000	СПЕЦИЈАЛИЗОВАНЕ УСЛУГЕ	385.000,00	0,00	0,00	385.000,00	0,06
220	60/1	472000	НАКНАДЕ ЗА СОЦИЈАЛНУ ЗАШТИТУ ИЗ БУЏЕТА	1.082.246,00	0,00	100.000,00	1.182.246,00	0,17
220	60/3	426000	МАТЕРИЈАЛ	407.590,00	0,00	0,00	407.590,00	0,06
220	60/13	425000	ТЕКУЋЕ ПОПРАВКЕ И ОДРЖАВАЊЕ	292.950,00	0,00	0,00	292.950,00	0,04
Укупно за активност	0014	0014	Управљање у ванредним ситуацијама	2.167.786,00	0,00	100.000,00	2.267.786,00	0,33
Извори финансирања за функцију 220:				2.167.786,00				
	01	01	Приходе из буџета	2.167.786,00				
	08	08	Добровољне трансфере од физичких и правних лица			100.000,00		
Укупно за функц. клас.	220	220	Цивилна одбрана	2.167.786,00	0,00	100.000,00	2.267.786,00	0,33
Функц. клас.	360	360	Јавни ред и безбедност неklasификован на другом месту					
Програм	0701	0701	ОРГАНИЗАЦИЈА САОБРАЋАЈА И САОБРАЋАЈНА ИНФРАСТРУКТУРА					
Активност	0002	0002	Управљање и одржавање саобраћајне инфраструктуре					

ПЛАН РАСХОДА
2020

0 ОПШТИНА ТОПОЛА

Шифра функц. класиф.	Број позиције	Економ. класиф.	Опис	Средства из буџета 01	Средства из сопствених извора 04	Средства из осталих извора	Укупно	Структура (%)
360	61/0	424000	СПЕЦИЈАЛИЗОВАНЕ УСЛУГЕ	4.500.000,00	0,00	0,00	4.500.000,00	0,65
Укупно за активност	0002		Управљање и одржавање саобраћајне инфраструктуре	4.500.000,00	0,00	0,00	4.500.000,00	0,65
Извори финансирања за функцију 360:								
	01		Приходе из буџета	4.500.000,00				
Укупно за функц. клас.	360		Јавни ред и безбедност неklasификован на другом месту	4.500.000,00	0,00	0,00	4.500.000,00	0,65
Функц. клас.	421		Пољопривреда					
Програм	0101		ПОЉОПРИВРЕДА И РУРАЛНИ РАЗВОЈ					
Активнос Т	0001		Подршка за спровођење пољопривредне политике у локалној заједници					
421	62/0	451000	СУБВЕНЦИЈЕ ЈАВНИМ НЕФИНАНСИЈСКИМ ПРЕДУЗЕЋИМА И ОРГАНИЗАЦИЈАМА	1.900.000,00	0,00	0,00	1.900.000,00	0,28
Укупно за активност	0001		Подршка за спровођење пољопривредне политике у локалној заједници	1.900.000,00	0,00	0,00	1.900.000,00	0,28
Активнос Т	0002		Мере подршке руралном развоју					
421	63/0	424000	СПЕЦИЈАЛИЗОВАНЕ УСЛУГЕ	3.750.000,00	0,00	0,00	3.750.000,00	0,54
421	64/0	451000	СУБВЕНЦИЈЕ ЈАВНИМ НЕФИНАНСИЈСКИМ ПРЕДУЗЕЋИМА И ОРГАНИЗАЦИЈАМА	6.450.000,00	0,00	0,00	6.450.000,00	0,94
421	65/0	481000	ДОТАЦИЈЕ НЕВЛАДИНИМ ОРГАНИЗАЦИЈАМА	0,00	0,00	0,00	0,00	0,00
Укупно за активност	0002		Мере подршке руралном развоју	10.200.000,00	0,00	0,00	10.200.000,00	1,48
Пројекат	0101-01		Пројекат - Унапређење економског развоја подршком гајења воћа у општини Топола					
421	66/0	421000	СТАЉНИ ТРОШКОВИ	20.702,00	0,00	0,00	20.702,00	0,00
421	66/1	423000	УСЛУГЕ ПО УГОВОРУ	0,00	0,00	35.000,00	35.000,00	0,01
421	67/0	511000	ЗГРАДЕ И ГРАЂЕВИНСКИ ОБЈЕКТИ	0,00	0,00	2.433.880,00	2.433.880,00	0,35
Укупно за	0101-01		Пројекат - Унапређење економског развоја	20.702,00	0,00	2.468.880,00	2.489.582,00	0,36

ПЛАН РАСХОДА
2020

0 ОПШТИНА ТОПОЛА

Шифра функц. класиф.	Број позиције	Економ. класиф.	Опис	Средства из буџета 01	Средства из сопствених извора 04	Средства из осталих извора	Укупно	Структура (%)
пројекат подршком гајења воћа у општини Топола								
Извори финансирања за функцију 421:								
	01		Приходе из буџета	12.120.702,00		2.468.880,00		
	06		Донације од међународних организација			2.468.880,00		
Укупно за функц.	421		Пољопривреда	12.120.702,00	0,00	2.468.880,00	14.589.582,00	2,12
клас.								
Функц.	451		Друмски саобраћај					
клас.								
Програм	0701		ОРГАНИЗАЦИЈА САОБРАЋАЈА И САОБРАЋАЈНА ИНФРАСТРУКТУРА					
Активност								
0002			Управљање и одржавање саобраћајне инфраструктуре					
451	68/0	425000	ТЕКУЋЕ ПОПРАВКЕ И ОДРЖАВАЊЕ	51.850.000,00	0,00	0,00	51.850.000,00	7,52
451	69/0	451000	СУБВЕНЦИЈЕ ЈАВНИМ НЕФИНАНСИЈСКИМ ПРЕДУЗЕТИМА И ОРГАНИЗАЦИЈАМА	2.400.000,00	0,00	0,00	2.400.000,00	0,35
451	70/0	511000	ЗГРАДЕ И ГРАЂЕВИНСКИ ОБЈЕКТИ	4.563.000,00	0,00	0,00	4.563.000,00	0,66
451	70/1	511000	ЗГРАДЕ И ГРАЂЕВИНСКИ ОБЈЕКТИ	282.786,00	0,00	0,00	282.786,00	0,04
Укупно за активност	0002		Управљање и одржавање саобраћајне инфраструктуре	59.095.786,00	0,00	0,00	59.095.786,00	8,57
Пројекат								
0701-01			Пројекат Изградња паркинга и тротоара око Визиторског центра на туристичкој локацији језгра старе Тополе					
451	71/0	511000	ЗГРАДЕ И ГРАЂЕВИНСКИ ОБЈЕКТИ	7.465.000,00	0,00	0,00	7.465.000,00	1,08
Укупно за пројекат	0701-01		Пројекат Изградња паркинга и тротоара око Визиторског центра на туристичкој локацији језгра старе Тополе	7.465.000,00	0,00	0,00	7.465.000,00	1,08
Извори финансирања за функцију 451:								
	01		Приходе из буџета	66.560.786,00				
	451		Друмски саобраћај	66.560.786,00		0,00	66.560.786,00	9,65
Укупно за функц.	451		Друмски саобраћај	66.560.786,00		0,00	66.560.786,00	9,65
клас.								
Функц.	510		Управљање отпадом					
клас.								

ПЛАН РАСХОДА
2020

0 ОПШТИНА ТОПОЛА

Шифра функц. класиф.	Број позиције	Економ. класиф.	Опис	Средства из буџета 01	Средства из сопствених извора 04	Средства из осталих извора	Укупно	Структура (%)
Програм 0401 ЗАШТИТА ЖИВОТНЕ СРЕДИНЕ								
Активност 0005 Управљање комуналним отпадом								
510	72/0	424000	СПЕЦИЈАЛИЗОВАНЕ УСЛУГЕ	7.461.000,00	0,00	0,00	7.461.000,00	1,08
Укупно за активност				7.461.000,00	0,00	0,00	7.461.000,00	1,08
Извори финансирања за функцију 510:								
01 Приходе из буџета				7.461.000,00				
Укупно за функц. клас.				7.461.000,00	0,00	0,00	7.461.000,00	1,08
Функц. клас. 520 Управљање отпадним водама								
Програм 0401 ЗАШТИТА ЖИВОТНЕ СРЕДИНЕ								
Активност 0004 Управљање отпадним водама								
520	73/0	511000	ЗГРАДЕ И ГРАЂЕВИНСКИ ОБЈЕКТИ	5.600.000,00	0,00	0,00	5.600.000,00	0,81
520	73/1	424000	СПЕЦИЈАЛИЗОВАНЕ УСЛУГЕ	500.617,00	0,00	0,00	500.617,00	0,07
Укупно за активност				6.100.617,00	0,00	0,00	6.100.617,00	0,88
Пројекат 0401-02 Изградња кишне канализације у насељу „Деспотовица“ И фаза								
520	74/0	511000	ЗГРАДЕ И ГРАЂЕВИНСКИ ОБЈЕКТИ	11.746.620,00	0,00	0,00	11.746.620,00	1,70
Укупно за пројекат				11.746.620,00	0,00	0,00	11.746.620,00	1,70
Пројекат 0401-03 Изградња канализације у делу насеља „Камењак“ у Тополи								
520	75/0	511000	ЗГРАДЕ И ГРАЂЕВИНСКИ ОБЈЕКТИ	3.500.867,00	0,00	0,00	3.500.867,00	0,51
Укупно за пројекат				3.500.867,00	0,00	0,00	3.500.867,00	0,51
Пројекат 0401-04 Измештање и реконструкција фекалне канализације Дом здравља								

ПЛАН РАСХОДА
2020

0 ОПШТИНА ТОПОЛА

Шифра функц. класиф.	Број позиције	Економ. класиф.	Опис	Средства из буџета 01	Средства из сопствених извора 04	Средства из осталих извора	Укупно	Структура (%)
520	75/1	511000	ЗГРАДЕ И ГРАЂЕВИНСКИ ОБЈЕКТИ	9.900.000,00	0,00	0,00	9.900.000,00	1,44
Укупно за пројекат		0401-04	Измештање и реконструкција фекалне канализације Дом здравља	9.900.000,00	0,00	0,00	9.900.000,00	1,44
Извори финансирања за функцију 520:								
				31.248.104,00				
01 Приходе из буџета								
Укупно за функц. клас.	520	Управљање отпадним водама		31.248.104,00	0,00	0,00	31.248.104,00	4,53
Функц. клас.	540	Заштита биљног и животињског света и крајолика						
Програм	1102	КОМУНАЛНЕ ДЕЛАТНОСТИ						
Активнос								
0002 Одржавање јавних зелених површина								
540	76/0	424000	СПЕЦИЈАЛИЗОВАНЕ УСЛУГЕ	5.300.000,00	0,00	0,00	5.300.000,00	0,77
Укупно за активност	0002	Одржавање јавних зелених површина		5.300.000,00	0,00	0,00	5.300.000,00	0,77
Извори финансирања за функцију 540:								
01 Приходе из буџета				5.300.000,00				
Укупно за функц. клас.	540	Заштита биљног и животињског света и крајолика		5.300.000,00	0,00	0,00	5.300.000,00	0,77
Функц. клас.	560	Заштита животне средине неklasификована на другом месту						
Програм	0401	ЗАШТИТА ЖИВОТНЕ СРЕДИНЕ						
Активнос								
0001 Управљање заштитом животне средине								
560	77/0	424000	СПЕЦИЈАЛИЗОВАНЕ УСЛУГЕ	2.000.000,00	0,00	0,00	2.000.000,00	0,29
Укупно за активност	0001	Управљање заштитом животне средине		2.000.000,00	0,00	0,00	2.000.000,00	0,29
Програм	1102	КОМУНАЛНЕ ДЕЛАТНОСТИ						

ПЛАН РАСХОДА
2020

0 ОПШТИНА ТОПОЛА

Шифра функц. класиф.	Број позиције	Економ. класиф.	Опис	Средства из буџета 01	Средства из сопствених извора 04	Средства из осталих извора	Укупно	Структура (%)
Активност 0003 Одржавање чистоће на површинама јавне намене								
560	78/0	421000	СТАЈНИ ТРОШКОВИ	20.319.594,00	0,00	0,00	20.319.594,00	2,95
Укупно за активност 0003 Одржавање чистоће на површинама јавне намене				20.319.594,00	0,00	0,00	20.319.594,00	2,95
Извори финансирања за функцију 560:								
01 Приходе из буџета				22.319.594,00				
Укупно за функц. клас. 560 Заштита животне средине неklasификована на другом месту				22.319.594,00	0,00	0,00	22.319.594,00	3,24
Функц. клас. 610 Стамбени развој								
Програм 1101 СТАНОВАЊЕ, УРБАНИЗАМ И ПРОСТОРНО ПЛАНИРАЊЕ								
Активност 0004 Стамбена подршка								
610	79/0	472000	НАКНАДЕ ЗА СОЦИЈАЛНУ ЗАШТИТУ ИЗ БУЏЕТА	300.000,00	0,00	0,00	300.000,00	0,04
Укупно за активност 0004 Стамбена подршка				300.000,00	0,00	0,00	300.000,00	0,04
Извори финансирања за функцију 610:								
01 Приходе из буџета				300.000,00				
Укупно за функц. клас. 610 Стамбени развој				300.000,00	0,00	0,00	300.000,00	0,04
Функц. клас. 620 Развој заједнице								
Програм 0602 ОПШТЕ УСЛУГЕ ЛОКАЛНЕ САМОУПРАВЕ								
Пројекат 0602-03 Реконструкција и прикључак централног грејања на гасовод Општинске управе општине Топола								
620	80/0	511000	ЗГРАДЕ И ГРАЂЕВИНСКИ ОБЈЕКТИ	0,00	0,00	0,00	0,00	0,00
Укупно за пројекат 0602-03 Реконструкција и прикључак централног грејања на гасовод Општинске управе општине Топола				0,00	0,00	0,00	0,00	0,00

ПЛАН РАСХОДА
2020

0 ОПШТИНА ТОПОЛА

Шифра функц. класиф.	Број позиције	Економ. класиф.	Опис	Средства из буџета 01	Средства из сопствених извора 04	Средства из осталих извора	Укупно	Структура (%)
Програм 1101 СТАНОВАЊЕ, УРБАНИЗАМ И ПРОСТОРНО ПЛАНИРАЊЕ								
Активнос 0001 Просторно и урбанистичко планирање								
620	81/0	515000	НЕМАТЕРИЈАЛНА ИМОВИНА	800.000,00	0,00	0,00	800.000,00	0,12
Укупно за активност				800.000,00	0,00	0,00	800.000,00	0,12
Пројекат 1101-01 Пројекат-Израда плана детаљне регулације за економски развој радне зоне								
620	82/0	421000	СТАЛНИ ТРОШКОВИ	7.493,00	0,00	0,00	7.493,00	0,00
620	83/0	423000	УСЛУГЕ ПО УГОВОРУ	0,00	0,00	334.516,00	334.516,00	0,05
620	83/1	423000	УСЛУГЕ ПО УГОВОРУ	34.036,00	0,00	0,00	34.036,00	0,00
620	84/0	424000	СПЕЦИЈАЛИЗОВАНЕ УСЛУГЕ	20.733,00	0,00	471.000,00	491.733,00	0,07
Укупно за пројекат				62.262,00	0,00	805.516,00	867.778,00	0,13
Програм 1102 КОМУНАЛНЕ ДЕЛАТНОСТИ								
Активнос 0004 Зоохигијена								
620	85/0	511000	ЗГРАДЕ И ГРАЂЕВИНСКИ ОБЈЕКТИ	215.000,00	0,00	0,00	215.000,00	0,03
Укупно за активност				215.000,00	0,00	0,00	215.000,00	0,03
Активнос 0006 Одржавање гробаља и погребне услуге								
620	86/0	425000	ТЕКУЋЕ ПОПРАВКЕ И ОДРЖАВАЊЕ	1.796.000,00	0,00	0,00	1.796.000,00	0,26
Укупно за активност				1.796.000,00	0,00	0,00	1.796.000,00	0,26
Програм 1501 ЛОКАЛНИ ЕКОНОМСКИ РАЗВОЈ								
Пројекат 1501-01 Ефикасно управљање локалном јавном имовином								
620	87/0	421000	СТАЛНИ ТРОШКОВИ	0,00	0,00	835.522,00	835.522,00	0,12

ПЛАН РАСХОДА
2020

0 ОПШТИНА ТОПОЛА

Шифра функц. класиф.	Број позиције	Економ. класиф.	Опис	Средства из буџета 01	Средства из сопствених извора 04	Средства из осталих извора	Укупно	Структура (%)
620	88/0	422000	ПРОШКОВИ ПУТОВАЊА	0,00	0,00	113.315,00	113.315,00	0,02
620	89/0	423000	УСЛУГЕ ПО УГОВОРУ	600.000,00	0,00	4.379.738,00	4.979.738,00	0,72
620	90/0	424000	СПЕЦИЈАЛИЗОВАНЕ УСЛУГЕ	0,00	0,00	3.521.000,00	3.521.000,00	0,51
620	91/0	426000	МАТЕРИЈАЛ	0,00	0,00	0,00	0,00	0,00
620	92/0	511000	ЗГРАДЕ И ГРАЂЕВИНСКИ ОБЈЕКТИ	1.811.025,00	0,00	0,00	1.811.025,00	0,26
620	93/0	515000	НЕМАТЕРИЈАЛНА ИМОВИНА	0,00	0,00	1.100.500,00	1.100.500,00	0,16
Укупно за пројекат		1501-01	Ефикасно управљање локалном јавном имовином	2.411.025,00	0,00	9.950.075,00	12.361.100,00	1,79
Пројекат 1501-02 Изградња канализације на локацији Мигровчић-Ваганац								
620	94/0	511000	ЗГРАДЕ И ГРАЂЕВИНСКИ ОБЈЕКТИ	7.230.728,00	0,00	0,00	7.230.728,00	1,05
Укупно за пројекат		1501-02	Изградња канализације на локацији Мигровчић-Ваганац	7.230.728,00	0,00	0,00	7.230.728,00	1,05
Пројекат 1501-03 Пројекат Снага ГИС-а за одрживи друштвено економски развој општине Топола								
620	95/0	423000	УСЛУГЕ ПО УГОВОРУ	1.160.000,00	0,00	783.090,00	1.943.090,00	0,28
620	96/0	424000	СПЕЦИЈАЛИЗОВАНЕ УСЛУГЕ	600.000,00	0,00	6.155.000,00	6.755.000,00	0,98
620	97/0	512000	МАШИНЕ И ОПРЕМА	0,00	0,00	699.030,00	699.030,00	0,10
620	98/0	515000	НЕМАТЕРИЈАЛНА ИМОВИНА	0,00	0,00	1.744.640,00	1.744.640,00	0,25
Укупно за пројекат		1501-03	Пројекат Снага ГИС-а за одрживи друштвено економски развој општине Топола	1.760.000,00	0,00	9.381.760,00	11.141.760,00	1,62
Извори финансирања за функцију 620:								
				01	Приходе из буџета		14.275.015,00	
				02	Трансфере између корисника на истом нивоу		690.000,00	
				06	Донације од међународних организација		19.447.351,00	
Укупно за функц. клас.		620	Развој заједнице	14.275.015,00	0,00	20.137.351,00	34.412.366,00	4,99
Функц. клас.	630	Водоснабдевање						
Програм	1102	КОМУНАЛНЕ ДЕЛАТНОСТИ						
Активнос Г	0008	Управљање и снабдевање водом за пиће						

ПЛАН РАСХОДА
2020

0 ОПШТИНА ТОПОЛА

Шифра функц. класиф.	Број позиције	Економ. класиф.	Опис	Средства из буџета 01	Средства из сопствених извора 04	Средства из осталих извора	Укупно	Структура (%)
630	86/2	424000	СПЕЦИЈАЛИЗОВАНЕ УСЛУГЕ	500.000,00	0,00	0,00	500.000,00	0,07
630	99/0	451000	СУБВЕНЦИЈЕ ЈАВНИМ НЕФИНАНСИЈСКИМ ПРЕДУЗЕЉИМА И ОРГАНИЗАЦИЈАМА	17.712.000,00	0,00	0,00	17.712.000,00	2,57
630	100/0	511000	ЗГРАДЕ И ГРАЂЕВИНСКИ ОБЈЕКТИ	5.200.000,00	0,00	0,00	5.200.000,00	0,75
Укупно за активност	0008	Управљање и снабдевање водом за пиће	23.412.000,00	0,00	0,00	0,00	23.412.000,00	3,40
Пројекат 1102-01 Изградња водоводне линије Жабаре-потес Царева главица								
630	101/0	511000	ЗГРАДЕ И ГРАЂЕВИНСКИ ОБЈЕКТИ	5.799.410,00	0,00	0,00	5.799.410,00	0,84
Укупно за пројекат	1102-01	Изградња водоводне линије Жабаре-потес Царева главица	5.799.410,00	0,00	0,00	0,00	5.799.410,00	0,84
Пројекат 1102-02 Изградња водоводне линије у улици војводе Путника								
630	102/0	511000	ЗГРАДЕ И ГРАЂЕВИНСКИ ОБЈЕКТИ	5.445.000,00	0,00	0,00	5.445.000,00	0,79
Укупно за пројекат	1102-02	Изградња водоводне линије у улици војводе Путника	5.445.000,00	0,00	0,00	0,00	5.445.000,00	0,79
Пројекат 1102-03 Изградња водоводне линије за Индустрјску зону								
630	103/0	511000	ЗГРАДЕ И ГРАЂЕВИНСКИ ОБЈЕКТИ	0,00	0,00	0,00	0,00	0,00
Укупно за пројекат	1102-03	Изградња водоводне линије за Индустрјску зону	0,00	0,00	0,00	0,00	0,00	0,00
Пројекат 1102-04 Изградња водоводне линије у насељу Клењак - Топола								
630	104/0	511000	ЗГРАДЕ И ГРАЂЕВИНСКИ ОБЈЕКТИ	0,00	0,00	0,00	0,00	0,00
Укупно за пројекат	1102-04	Изградња водоводне линије у насељу Клењак- Топола	0,00	0,00	0,00	0,00	0,00	0,00
Извори финансирања за функцију 630:								
				01	Приходе из буџета	34.656.410,00		
				630	Водоснабдевање	34.656.410,00	0,00	5,03
Укупно за функц. клас.								
Функц. клас.	640	Улична расвета						
Програм	0501	ЕНЕРГЕТСКА ЕФИКАСНОСТ И ОБНОВЉИВИ ИЗВОРИ ЕНЕРГИЈЕ						

ПЛАН РАСХОДА
2020

0 ОПШТИНА ТОПОЛА

Шифра функц. класиф.	Број позиције	Економ. класиф.	Опис	Средства из буџета 01	Средства из сопствених извора 04	Средства из осталих извора	Укупно	Структура (%)
Пројекат 0501-03 Пројекат - Реконструкција,рационализација и одржавање јавне расвете								
640	105/0	511000	ЗГРАДЕ И ГРАЂЕВИНСКИ ОБЈЕКТИ	11.000.000,00	0,00	0,00	11.000.000,00	1,60
Укупно за пројекат				11.000.000,00	0,00	0,00	11.000.000,00	1,60
Програм 1102 КОМУНАЛНЕ ДЕЛАТНОСТИ								
Активност 0001 Управљање/одржавање јавним осветљењем								
640	106/0	511000	ЗГРАДЕ И ГРАЂЕВИНСКИ ОБЈЕКТИ	4.980.000,00	0,00	0,00	4.980.000,00	0,72
Укупно за активност				4.980.000,00	0,00	0,00	4.980.000,00	0,72
Извори финансирања за функцију 640:								
				15.980.000,00				
01 Приходе из буџета				15.980.000,00	0,00	0,00	15.980.000,00	2,32
640 Улична расвета								
Функц. клас. 740 Услуге јавног здравства								
Програм 1102 КОМУНАЛНЕ ДЕЛАТНОСТИ								
Активност 0004 Зоохигијена								
740	107/0	485000	НАКНАДА ШТЕТЕ ЗА ПОВРЕДЕ ИЛИ ШТЕТУ НАНЕТУ ОД СТРАНЕ ДРЖАВНИХ ОРГАНА	700.000,00	0,00	0,00	700.000,00	0,10
Укупно за активност				700.000,00	0,00	0,00	700.000,00	0,10
Извори финансирања за функцију 740:								
				700.000,00				
01 Приходе из буџета				700.000,00	0,00	0,00	700.000,00	0,10
740 Услуге јавног здравства								
Функц. клас. 760 Здравство неklasификовано на другом месту								

ПЛАН РАСХОДА
2020

0 ОПШТИНА ТОПОЛА

Шифра функц. класиф.	Број позиције	Економ. класиф.	Опис	Средства из буџета 01	Средства из сопствених извора 04	Средства из осталих извора	Укупно	Структура (%)
Програм 1801 ЗДРАВСТВЕНА ЗАШТИТА								
Пројекат 1801-01 Изградња прикључног гасовода објекта Дома здравља „Свети Ђорђе“, у Тополи								
760	2/0	511000	ЗГРАДЕ И ГРАЂЕВИНСКИ ОБЈЕКТИ	3.333.000,00	0,00	0,00	3.333.000,00	0,48
Укупно за пројекат				3.333.000,00	0,00	0,00	3.333.000,00	0,48
Активност 0001 Функционисање установа примарне здравствене заштите								
760	108/0	464000	ДОТАЦИЈЕ ОРГАНИЗАЦИЈАМА ЗА ОБАВЕЗНО СОЦИЈАЛНО ОСИГУРАЊЕ	2.848.000,00	0,00	0,00	2.848.000,00	0,41
760	108/1	511000	ЗГРАДЕ И ГРАЂЕВИНСКИ ОБЈЕКТИ	168.974,00	0,00	0,00	168.974,00	0,02
Укупно за активност				3.016.974,00	0,00	0,00	3.016.974,00	0,44
Активност 0002 Мртвозорство								
760	109/0	464000	ДОТАЦИЈЕ ОРГАНИЗАЦИЈАМА ЗА ОБАВЕЗНО СОЦИЈАЛНО ОСИГУРАЊЕ	270.000,00	0,00	0,00	270.000,00	0,04
Укупно за активност				270.000,00	0,00	0,00	270.000,00	0,04
Извори финансирања за функцију 760:								
01 Приходе из буџета				6.619.974,00				
Укупно за функц. клас.				6.619.974,00	0,00	0,00	6.619.974,00	0,96
Функц. клас. 810 Услуге рекреације и спорта								
Програм 1301 РАЗВОЈ СПОРТА И ОМЛАДИНЕ								
Активност 0001 Подршка локалним спортским организацијама, удружењима и савезима								
810	110/0	481000	ДОТАЦИЈЕ НЕВЛАДИНИМ ОРГАНИЗАЦИЈАМА	13.260.000,00	0,00	0,00	13.260.000,00	1,92

ПЛАН РАСХОДА
2020

0 ОПШТИНА ТОПОЛА

Шифра функц. класиф.	Број позиције	Економ. класиф.	Опис	Средства из буџета 01	Средства из сопствених извора 04	Средства из осталих извора	Укупно	Структура (%)
Укупно за активност	0001	0001	Подршка локалним спортским организацијама, удружењима и савезима	13.260.000,00	0,00	0,00	13.260.000,00	1,92
Активнос Г	0002	0002	Подршка предшколском и школском спорту					
810	111/0	481000	ДОТАЦИЈЕ НЕВЛАДИНИМ ОРГАНИЗАЦИЈАМА	1.000.000,00	0,00	0,00	1.000.000,00	0,15
Укупно за активност	0002	0002	Подршка предшколском и школском спорту	1.000.000,00	0,00	0,00	1.000.000,00	0,15
Пројекат	1301-01		Санација свлачионица СОФК „Карађорђе“ Топола					
810	113/0	511000	ЗГРАДЕ И ГРАЂЕВИНСКИ ОБЈЕКТИ	0,00	0,00	0,00	0,00	0,00
Укупно за пројекат	1301-01		Санација свлачионица СОФК „Карађорђе“ Топола	0,00	0,00	0,00	0,00	0,00
Активнос Г	0004	0004	Функционисање локалних спортских установа					
810	112/0	481000	ДОТАЦИЈЕ НЕВЛАДИНИМ ОРГАНИЗАЦИЈАМА	1.000.000,00	0,00	0,00	1.000.000,00	0,15
810	113/1	511000	ЗГРАДЕ И ГРАЂЕВИНСКИ ОБЈЕКТИ	1.000.000,00	0,00	0,00	1.000.000,00	0,15
810	113/2	511000	ЗГРАДЕ И ГРАЂЕВИНСКИ ОБЈЕКТИ	2.600.000,00	0,00	0,00	2.600.000,00	0,38
Укупно за активност	0004	0004	Функционисање локалних спортских установа	4.600.000,00	0,00	0,00	4.600.000,00	0,67
Извори финансирања за функцију 810:								
01			Приходе из буџета	18.860.000,00				
Укупно за функц. клас.	810		Услуге рекреације и спорта	18.860.000,00	0,00	0,00	18.860.000,00	2,74
Функц. клас.	830		Услуге емитовања и штампања					
Програм	1201		РАЗВОЈ КУЛТУРЕ И ИНФОРМИСАЊА					
Активнос Г	0004	0004	Остваривање и унапређивање јавног информисања					
830	114/0	423000	УСЛУГЕ ПО УГОВОРУ	1.520.000,00	0,00	0,00	1.520.000,00	0,22
Укупно за	0004	0004	Остваривање и унапређивање јавног интереса у	1.520.000,00	0,00	0,00	1.520.000,00	0,22

ПЛАН РАСХОДА
2020

0 ОПШТИНА ТОПОЛА

Шифра функц. класиф.	Број позиције	Економ. класиф.	Опис	Средства из буџета 01	Средства из сопствених извора 04	Средства из осталих извора	Укупно	Структура (%)
активност области јавног информисања								
Извори финансирања за функцију 830:								
	01		Приходе из буџета	1.520.000,00				
Укупно за функц. клас.	830		Услуге емитовања и штампања	1.520.000,00	0,00	0,00	1.520.000,00	0,22
Функц. клас.	860		Рекреација, спорт, култура и вере, неklasификовано на другом месту					
Програм 1201 РАЗВОЈ КУЛТУРЕ И ИНФОРМИСАЊА								
Активност 0002 Јачање културне продукције и уметничког стваралаштва								
860	115/0	481000	ДОТАЦИЈЕ НЕВЛАДИНИМ ОРГАНИЗАЦИЈАМА	1.000.000,00	0,00	0,00	1.000.000,00	0,15
Укупно за активност	0002		Јачање културне продукције и уметничког стваралаштва	1.000.000,00	0,00	0,00	1.000.000,00	0,15
Програм 1301 РАЗВОЈ СПОРТА И ОМЛАДИНЕ								
Активност 0005 Спровођење омладинске политике								
860	116/0	424000	СПЕЦИЈАЛИЗОВАНЕ УСЛУГЕ	500.000,00	0,00	0,00	500.000,00	0,07
Укупно за активност	0005		Спровођење омладинске политике	500.000,00	0,00	0,00	500.000,00	0,07
Извори финансирања за функцију 860:								
	01		Приходе из буџета	1.500.000,00				
Укупно за функц. клас.	860		Рекреација, спорт, култура и вере, неklasификовано на другом месту	1.500.000,00	0,00	0,00	1.500.000,00	0,22
Функц. клас.	911		Предшколско образовање					
Програм 2001 ПРЕДШКОЛСКО ОБРАЗОВАЊЕ И ВАСПИТАЊЕ								
Пројекат 2001-02 Завршни радови на реконструкцији и адаптацији објекта завршила ПУ „Софија Ристић” - Друга фаза								
911	1/0	515000	МАТЕРИЈАЛНА ИМОВИНА	6.124.000,00	0,00	0,00	6.124.000,00	0,89

ПЛАН РАСХОДА
2020

0 ОПШТИНА ТОПОЛА

Шифра функц. класиф.	Број позиције	Економ. класиф.	Опис	Средства из буџета 01	Средства из сопствених извора 04	Средства из осталих извора	Укупно	Структура (%)
Укупно за пројекат				6.124.000,00	0,00	0,00	6.124.000,00	0,89
Пројекат 2001-04 Израда стазе -рампе за деција и инвалидска колица у ПУ „Софија Ристић“ Топола								
911	2/0	511000	ЗГРАДЕ И ГРАЂЕВИНСКИ ОБЈЕКТИ	2.616.680,00	0,00	0,00	2.616.680,00	0,38
Укупно за пројекат				2.616.680,00	0,00	0,00	2.616.680,00	0,38
Пројекат 2001-03 Уређење школског простора оба објекта ПУ „Софија Ристић“ Топола								
911	11/0	511000	ЗГРАДЕ И ГРАЂЕВИНСКИ ОБЈЕКТИ	2.020.000,00	0,00	0,00	2.020.000,00	0,29
Укупно за пројекат				2.020.000,00	0,00	0,00	2.020.000,00	0,29
Активнос 0001 Функционисање и остваривање предшколског васпитања и образовања								
911	116/1	511000	ЗГРАДЕ И ГРАЂЕВИНСКИ ОБЈЕКТИ	500.000,00	0,00	0,00	500.000,00	0,07
Укупно за активност				500.000,00	0,00	0,00	500.000,00	0,07
Пројекат 2001-05 Реконструкција и адаптација кухиње у ПУ „Софија Ристић“ у Тополи								
911	116/2	511000	ЗГРАДЕ И ГРАЂЕВИНСКИ ОБЈЕКТИ	6.736.000,00	0,00	0,00	6.736.000,00	0,98
Укупно за пројекат				6.736.000,00	0,00	0,00	6.736.000,00	0,98
Извори финансирања за функцију 911:								
01 Приходе из буџета				17.996.680,00				
Укупно за функц. клас.				17.996.680,00	0,00	0,00	17.996.680,00	2,61
Функц. клас. 912 Основно образовање								
Програм 2002 ОСНОВНО ОБРАЗОВАЊЕ И ВАСПИТАЊЕ								
Активнос 0001 Функционисање основних школа								

ПЛАН РАСХОДА
2020

0 ОПШТИНА ТОПОЛА

Шифра функц. класиф.	Број позиције	Економ. класиф.	Опис	Средства из буџета 01	Средства из сопствених извора 04	Средства из осталих извора	Укупно	Структура (%)
Г								
912	117/0	422000	ТРОШКОВИ ПУТОВАЊА	5.500.000,00	0,00	0,00	5.500.000,00	0,80
912	118/0	463000	ТРАНСФЕРИ ОСТАЛИМ НИВОИМА ВЛАСТИ	34.890.000,00	0,00	0,00	34.890.000,00	5,06
912	119/0	463200	Капитални трансфери осталим нивоима власти	3.110.510,00	0,00	0,00	3.110.510,00	0,45
Укупно за активност				43.500.510,00	0,00	0,00	43.500.510,00	6,31
Пројекат 2002-02 Изградња фискултурне сале у ОШ „Живко Томини“ Шагорња								
912	120/0	511000	ЗГРАДЕ И ГРАЂЕВИНСКИ ОБЈЕКТИ	7.480.000,00	0,00	0,00	7.480.000,00	1,08
Укупно за пројекат				7.480.000,00	0,00	0,00	7.480.000,00	1,08
Програм 2003 СРЕДЊЕ ОБРАЗОВАЊЕ И ВАСПИТАЊЕ								
Г								
Активнос 0001 Функционисање средњих школа								
912	117/1	511000	ЗГРАДЕ И ГРАЂЕВИНСКИ ОБЈЕКТИ	92.000,00	0,00	0,00	92.000,00	0,01
Укупно за активност				92.000,00	0,00	0,00	92.000,00	0,01
Извори финансирања за функцију 912:								
				51.072.510,00				
Укупно за функц. клас.				51.072.510,00	0,00	0,00	51.072.510,00	7,41
Функц. клас. 920 Средње образовање								
Програм 2003 СРЕДЊЕ ОБРАЗОВАЊЕ И ВАСПИТАЊЕ								
Г								
Активнос 0001 Функционисање средњих школа								
920	121/0	463000	ТРАНСФЕРИ ОСТАЛИМ НИВОИМА ВЛАСТИ	9.135.000,00	0,00	0,00	9.135.000,00	1,32
920	122/0	463200	Капитални трансфери осталим нивоима власти	832.000,00	0,00	0,00	832.000,00	0,12
Укупно за активност				9.967.000,00	0,00	0,00	9.967.000,00	1,45

ПЛАН РАСХОДА
2020

0 ОПШТИНА ТОПОЛА

Шифра функц. класиф.	Број позиције	Економ. класиф.	Опис	Средства из буџета 01	Средства из сопствених извора 04	Средства из осталих извора	Укупно	Структура (%)
Извори финансирања за функцију 920:								
01 Приходе из буџета				9.967.000,00				
Укупно за функц. клас.				9.967.000,00	0,00	0,00	9.967.000,00	1,45
Глава 4.01 МЕСНЕ ЗАЈЕДНИЦЕ								
Функц. клас. 160 Опште јавне услуге неклассификоване на другом месту								
Програм 0602 ОПШТЕ УСЛУГЕ ЛОКАЛНЕ САМОУПРАВЕ								
Активност 0002 Функционисање месних заједница								
160	123/0	421000	СТАЈНИ ТРОШКОВИ	1.009.500,00	0,00	0,00	1.009.500,00	0,15
160	124/0	423000	УСЛУГЕ ПО УГОВОРУ	1.171.270,00	0,00	42.500,00	1.213.770,00	0,18
160	125/0	424000	СПЕЦИЈАЛИЗОВАНЕ УСЛУГЕ	0,00	0,00	0,00	0,00	0,00
160	126/0	425000	ТЕКУЋЕ ПОПРАВКЕ И ОДРЖАВАЊЕ	2.443.850,00	0,00	687.000,00	3.130.850,00	0,45
160	127/0	426000	МАТЕРИЈАЛ	5.000,00	0,00	0,00	5.000,00	0,00
160	128/0	482000	ПОРЕЗИ, ОБАВЕЗНЕ ТАКСЕ, КАЗНЕ, ПЕНАЛИ И КАМАТЕ	1.000,00	0,00	0,00	1.000,00	0,00
Укупно за активност				4.630.620,00	0,00	729.500,00	5.360.120,00	0,78
Извори финансирања за функцију 160:								
01 Приходе из буџета				4.630.620,00				
08 Добровољне трансфере од физичких и правних лица						729.500,00		
Укупно за функц. клас.				4.630.620,00	0,00	729.500,00	5.360.120,00	0,78
Извори финансирања за главу 4.01:								
01 Приходе из буџета				4.630.620,00				
08 Добровољне трансфере од физичких и правних лица						729.500,00		
Укупно за главу				4.630.620,00	0,00	729.500,00	5.360.120,00	0,78

ПЛАН РАСХОДА
2020

0 ОПШТИНА ТОПОЛА

Шифра функц. класиф.	Број позиције	Економ. класиф.	Опис	Средства из буџета 01	Средства из сопствених извора 04	Средства из осталих извора	Укупно	Структура (%)
Глава 4.02 БИБЛИОТЕКА „РАДОЈЕ ДОМАНОВИЋ“								
Функц. клас. 820 Услуге културе								
Програм 1201 РАЗВОЈ КУЛТУРЕ И ИНФОРМИСАЊА								
Активност 0001 Функционисање локалних установа културе								
820	129/0	411000	ПЛАТЕ, ДОДАЦИ И НАКНАДЕ ЗАПОСЛЕНИХ (ЗАРАДЕ)	4.272.023,00	0,00	0,00	4.272.023,00	0,62
820	130/0	412000	СОЦИЈАЛНИ ДОПРИНОСИ НА ТЕРЕТ ПОСЛОДАВЦА	711.470,00	0,00	0,00	711.470,00	0,10
820	131/0	413000	НАКНАДЕ У НАТУРИ	28.000,00	0,00	0,00	28.000,00	0,00
820	132/0	414000	СОЦИЈАЛНА ДАВАЊА ЗАПОСЛЕНИМА	100.000,00	0,00	0,00	100.000,00	0,01
820	132/1	415000	НАКНАДЕ ТРОШКОВА ЗА ЗАПОСЛЕНЕ	48.000,00	0,00	0,00	48.000,00	0,01
820	133/0	416000	НАГРАДЕ ЗАПОСЛЕНИМА И ОСТАЛИ ПОСЕБНИ РАСХОДИ	178.000,00	0,00	0,00	178.000,00	0,03
820	134/0	421000	СТАЈНИ ТРОШКОВИ	567.000,00	0,00	0,00	567.000,00	0,08
820	135/0	422000	ТРОШКОВИ ПУТОВАЊА	15.000,00	0,00	0,00	15.000,00	0,00
820	136/0	423000	УСЛУГЕ ПО УГОВОРУ	792.000,00	0,00	13.730,00	805.730,00	0,12
820	137/0	425000	ТЕКУЋЕ ПОПРАВКЕ И ОДРЖАВАЊЕ	65.000,00	0,00	0,00	65.000,00	0,01
820	138/0	426000	МАТЕРИЈАЛ	163.000,00	0,00	0,00	163.000,00	0,02
820	139/0	465000	ОСТАЛЕ ДОТАЦИЈЕ И ТРАНСФЕРИ	33.000,00	0,00	0,00	33.000,00	0,00
820	140/0	482000	ПОРЕЗИ, ОБАВЕЗНЕ ТАКСЕ, КАЗНЕ, ПЕНАЛИ И КАМАТЕ	10.000,00	0,00	0,00	10.000,00	0,00
820	141/0	512000	МАШИНЕ И ОПРЕМА	0,00	0,00	586.270,00	586.270,00	0,09
820	142/0	515000	НЕМАТЕРИЈАЛНА ИМОВИНА	570.000,00	0,00	0,00	570.000,00	0,08
Укупно за активност		0001	Функционисање локалних установа културе	7.552.493,00	0,00	600.000,00	8.152.493,00	1,18
Активност 0002 Јачање културне продукције и уметничког стваралаштва								
820	143/0	424000	СПЕЦИЈАЛИЗОВАНЕ УСЛУГЕ	550.000,00	0,00	0,00	550.000,00	0,08
Укупно за активност		0002	Јачање културне продукције и уметничког стваралаштва	550.000,00	0,00	0,00	550.000,00	0,08

ПЛАН РАСХОДА
2020

0 ОПШТИНА ТОПОЛА

Шифра функц. класиф.	Број позиције	Економ. класиф.	Опис	Средства из буџета 01	Средства из сопствених извора 04	Средства из осталих извора	Укупно	Структура (%)
Пројекат 1201-11 Реконструкција и прикључак централног грејања на гасовод у Библиотеци „Радоје Домановић								
820	144/0	511000	ЗГРАДЕ И ГРАЂЕВИНСКИ ОБЈЕКТИ	1.000.000,00	0,00	0,00	1.000.000,00	0,15
Укупно за пројекат 1201-11 Реконструкција и прикључак централног грејања на гасовод у Библиотеци „Радоје Домановић								
Извори финансирања за функцију 820:								
01 Приходе из буџета				9.102.493,00				
07 Трансфере од других нивоа власти						600.000,00		
Укупно за функц. клас.				9.102.493,00	0,00	600.000,00	9.702.493,00	1,41
Извори финансирања за главу 4.02:								
01 Приходе из буџета				9.102.493,00				
07 Трансфере од других нивоа власти						600.000,00		
Укупно за главу				9.102.493,00	0,00	600.000,00	9.702.493,00	1,41
Глава 4.03 КУЛТУРНИ ЦЕНТАР ТОПОЛА								
Функц. клас.								
Програм 1201 РАЗВОЈ КУЛТУРЕ И ИНФОРМИСАЊА								
Активнос								
Г 0001 Функционисање локалних установа културе								
820	145/0	411000	ПЛАТЕ, ДОДАЦИ И НАКНАДЕ ЗАПОСЛЕНИХ (ЗАРАДЕ)	2.764.985,00	0,00	0,00	2.764.985,00	0,40
820	146/0	412000	СОЦИЈАЛНИ ДОПРИНОСИ НА ТЕРЕТ ПОСЛОДАВЦА	460.370,00	0,00	0,00	460.370,00	0,07
820	147/0	413000	НАКНАДЕ У НАТУРИ	10.000,00	0,00	0,00	10.000,00	0,00
820	148/0	414000	СОЦИЈАЛНА ДАВАЊА ЗАПОСЛЕНИМА	151.000,00	0,00	0,00	151.000,00	0,02
820	149/0	415000	НАКНАДЕ ТРОШКОВА ЗА ЗАПОСЛЕНЕ	194.000,00	0,00	0,00	194.000,00	0,03
820	150/0	421000	СТАЈНИ ТРОШКОВИ	675.000,00	0,00	0,00	675.000,00	0,10
820	151/0	422000	ТРОШКОВИ ПУТОВАЊА	80.000,00	0,00	0,00	80.000,00	0,01
820	152/0	423000	УСЛУГЕ ПО УГОВОРУ	930.000,00	0,00	0,00	930.000,00	0,13
820	152/1	424000	СПЕЦИЈАЛИЗОВАНЕ УСЛУГЕ	110.000,00	0,00	0,00	110.000,00	0,02

ПЛАН РАСХОДА
2020

0 ОПШТИНА ТОПОЛА

Шифра функц. класиф.	Број позиције	Економ. класиф.	Опис	Средства из буџета 01	Средства из сопствених извора 04	Средства из осталих извора	Укупно	Структура (%)
820	153/0	425000	ТЕКУЋЕ ПОПРАВКЕ И ОДРЖАВАЊЕ	250.000,00	0,00	0,00	250.000,00	0,04
820	154/0	426000	МАТЕРИЈАЛ	285.000,00	0,00	0,00	285.000,00	0,04
820	155/0	465000	ОСТАЛЕ ДОТАЦИЈЕ И ТРАНСФЕРИ	16.000,00	0,00	0,00	16.000,00	0,00
820	156/0	482000	ПОРЕЗИ, ОБАВЕЗНЕ ТАКСЕ, КАЗНЕ, ПЕНАЛИ И КАМАТЕ	20.000,00	0,00	0,00	20.000,00	0,00
820	157/0	512000	МАШИНЕ И ОПРЕМА	180.000,00	0,00	0,00	180.000,00	0,03
820	157/1	515000	НЕМАТЕРИЈАЛНА ИМОВИНА	265.000,00	0,00	0,00	265.000,00	0,04
Укупно за активност		0001	Функционисање локалних установа културе	6.391.355,00	0,00	0,00	6.391.355,00	0,93
Активнос т	0002	Јачање културне продукције и уметничког стваралаштва						
820	158/0	424000	СПЕЦИЈАЛИЗОВАНЕ УСЛУГЕ	440.000,00	0,00	0,00	440.000,00	0,06
Укупно за активност	0002	Јачање културне продукције и уметничког стваралаштва						
Пројекат	1201-01	Манифестација „Бадњи дан-Божјић“						
820	159/0	424000	СПЕЦИЈАЛИЗОВАНЕ УСЛУГЕ	288.000,00	0,00	80.015,00	368.015,00	0,05
Укупно за пројекат	1201-01	Манифестација „Бадњи дан-Божјић“						
Пројекат	1201-02	Велика школска позорница						
820	160/0	424000	СПЕЦИЈАЛИЗОВАНЕ УСЛУГЕ	120.000,00	0,00	250.000,00	370.000,00	0,05
Укупно за пројекат	1201-02	Велика школска позорница						
Пројекат	1201-03	Промоција програма „Тополско лето“						
820	161/0	424000	СПЕЦИЈАЛИЗОВАНЕ УСЛУГЕ	230.000,00	0,00	0,00	230.000,00	0,03
Укупно за пројекат	1201-03	Промоција програма „Тополско лето“						
Пројекат	1201-04	Етно сајам у Тополи						
820	162/0	424000	СПЕЦИЈАЛИЗОВАНЕ УСЛУГЕ	90.000,00	0,00	1.450.000,00	1.540.000,00	0,22
Укупно за пројекат	1201-04	Етно сајам у Тополи						

ПЛАН РАСХОДА
2020

0 ОПШТИНА ТОПОЛА

Шифра функц. класиф.	Број позиције	Економ. класиф.	Опис	Средства из буџета 01	Средства из сопствених извора 04	Средства из осталих извора	Укупно	Структура (%)
Пројекат 1201-05 Петровдански концерт								
820	163/0	424000	СПЕЦИЈАЛИЗОВАНЕ УСЛУГЕ	210.000,00	0,00	0,00	210.000,00	0,03
Укупно за пројекат				210.000,00	0,00	0,00	210.000,00	0,03
Пројекат 1201-06 Ликовна колонија у Липовцу								
820	164/0	424000	СПЕЦИЈАЛИЗОВАНЕ УСЛУГЕ	305.000,00	0,00	0,00	305.000,00	0,04
Укупно за пројекат				305.000,00	0,00	0,00	305.000,00	0,04
Пројекат 1201-07 Рок концерт								
820	165/0	424000	СПЕЦИЈАЛИЗОВАНЕ УСЛУГЕ	0,00	0,00	0,00	0,00	0,00
Укупно за пројекат				0,00	0,00	0,00	0,00	0,00
Пројекат 1201-08 Фестивал Дуо драме								
820	166/0	424000	СПЕЦИЈАЛИЗОВАНЕ УСЛУГЕ	1.120.000,00	0,00	570.000,00	1.690.000,00	0,25
Укупно за пројекат				1.120.000,00	0,00	570.000,00	1.690.000,00	0,25
Пројекат 1201-09 Слава општине Топола-Мала Госпојина								
820	167/0	424000	СПЕЦИЈАЛИЗОВАНЕ УСЛУГЕ	455.000,00	0,00	0,00	455.000,00	0,07
Укупно за пројекат				455.000,00	0,00	0,00	455.000,00	0,07
Извори финансирања за функцију 820:								
01 Приходе из буџета				9.649.355,00				
07 Трансфере од других нивоа власти				1.700.000,00				
08 Добровољне трансфере од физичких и правних лица				650.015,00				
Укупно за функц. клас.				9.649.355,00	0,00	2.350.015,00	11.999.370,00	1,74
Извори финансирања за главу 4.03:								

ПЛАН РАСХОДА
2020

0 ОПШТИНА ТОПОЛА

Шифра функц. класиф.	Број позиције	Економ. класиф.	Опис	Средства из буџета 01	Средства из сопствених извора 04	Средства из осталих извора	Укупно	Структура (%)
	01		Приходе из буџета	9.649.355,00				
	07		Трансфере од других нивоа власти			1.700.000,00		
	08		Добровољне трансфере од физичких и правних лица			650.015,00		
Укупно за главу	4.03		КУЛТУРНИ ЦЕНТАР ТОПОЛА	9.649.355,00	0,00	2.350.015,00	11.999.370,00	1,74
Глава	4.04		ПУ „СОФИЈА РИСТИЦ“ ТОПОЛА					
Функц. клас.	911		Предшколско образовање					
Програм	2001		ПРЕДШКОЛСКО ОБРАЗОВАЊЕ И ВАСПИТАЊЕ					
Активност	0001		Функционисање и остваривање предшколског васпитања и образовања					
911	168/0	411000	ПЛАТЕ, ДОДАЦИ И НАКНАДЕ ЗАПОСЛЕНИХ (ЗАРАДЕ)	40.505.000,00	0,00	0,00	40.505.000,00	5,87
911	169/0	412000	СОЦИЈАЛНИ ДОПРИНОСИ НА ТЕРЕТ ПОСЛОДАВЦА	6.750.000,00	0,00	0,00	6.750.000,00	0,98
911	170/0	413000	НАКНАДЕ У НАТУРИ	40.000,00	0,00	0,00	40.000,00	0,01
911	171/0	414000	СОЦИЈАЛНА ДАВАЊА ЗАПОСЛЕНИМА	500.000,00	0,00	0,00	500.000,00	0,07
911	172/0	415000	НАКНАДЕ ТРОШКОВА ЗА ЗАПОСЛЕНЕ	1.250.000,00	0,00	0,00	1.250.000,00	0,18
911	173/0	416000	НАГРАДЕ ЗАПОСЛЕНИМА И ОСТАЛИ ПОСЕБНИ РАСХОДИ	2.200.000,00	0,00	0,00	2.200.000,00	0,32
911	174/0	421000	СТАЈНИ ТРОШКОВИ	4.240.000,00	0,00	1.172.000,00	5.412.000,00	0,78
911	175/0	422000	ТРОШКОВИ ПУТОВАЊА	25.000,00	0,00	158.000,00	183.000,00	0,03
911	176/0	423000	УСЛУГЕ ПО УГОВОРУ	0,00	0,00	2.302.500,00	2.302.500,00	0,33
911	177/0	424000	СПЕЦИЈАЛИЗОВАНЕ УСЛУГЕ	0,00	0,00	599.000,00	599.000,00	0,09
911	178/0	425000	ТЕКУЋЕ ПОПРАВКЕ И ОДРЖАВАЊЕ	70.000,00	0,00	120.000,00	190.000,00	0,03
911	179/0	426000	МАТЕРИЈАЛ	0,00	0,00	5.304.000,00	5.304.000,00	0,77
911	180/0	465000	ОСТАЛЕ ДОТАЦИЈЕ И ТРАНСФЕРИ	212.000,00	0,00	0,00	212.000,00	0,03
911	181/0	482000	ПОРЕЗИ, ОБАВЕЗНЕ ТАКСЕ, КАЗНЕ, ПЕНАЛИ И КАМАТЕ	0,00	0,00	40.000,00	40.000,00	0,01
911	181/1	511000	ЗГРАДЕ И ГРАЂЕВИНСКИ ОБЈЕКТИ	981.100,00	0,00	704.250,00	1.685.350,00	0,24
911	182/0	512000	МАШИНЕ И ОПРЕМА	2.047.927,00	0,00	481.750,00	2.529.677,00	0,37
Укупно за активност	0001		Функционисање и остваривање предшколског васпитања и образовања	58.821.027,00	0,00	10.881.500,00	69.702.527,00	10,11

ПЛАН РАСХОДА
2020

0 ОПШТИНА ТОПОЛА

Шифра функц. класиф.	Број позиције	Економ. класиф.	Опис	Средства из буџета 01	Средства из сопствених извора 04	Средства из осталих извора	Укупно	Структура (%)
Пројекат 01 Завршни радови на надограђеном делу објекта забавишта								
911	183/0	511000	ГРАДЕ И ГРАЂЕВИНСКИ ОБЈЕКТИ	8.140.000,00	0,00	0,00	8.140.000,00	1,18
Укупно за пројекат				8.140.000,00	0,00	0,00	8.140.000,00	1,18
Извори финансирања за функцију 911:								
01 Приходе из буџета				66.961.027,00				
07 Трансфере од других нивоа власти				10.150.000,00				
16 Родитељски динар за ваннаставне активности				731.500,00				
Укупно за функц. клас.				66.961.027,00	0,00	10.881.500,00	77.842.527,00	11,29
Извори финансирања за главу 4.04:								
01 Приходе из буџета				66.961.027,00				
07 Трансфере од других нивоа власти				10.150.000,00				
16 Родитељски динар за ваннаставне активности				731.500,00				
Укупно за главу				66.961.027,00	0,00	10.881.500,00	77.842.527,00	11,29
Глава 4.05 ТУРИСТИЧКА ОРГАНИЗАЦИЈА „ОПЛЕНАЦ“ ТОПОЛА								
Функц. клас. 473 Туризам								
Програм 1502 РАЗВОЈ ТУРИЗМА								
Активнос т 0001 Управљање развојем туризма								
473	1/0	515000	НЕМАТЕРИЈАЛНА ИМОВИНА	265.000,00	0,00	0,00	265.000,00	0,04
473	184/0	411111	Плате по основу цене рада	4.342.000,00	0,00	0,00	4.342.000,00	0,63
473	185/0	412000	СОЦИЈАЛНИ ДОПРИНОСИ НА ТЕРЕТ ПОСЛОДАВЦА	705.000,00	0,00	0,00	705.000,00	0,10
473	186/0	413000	НАКНАДЕ У НАТУРИ	10.000,00	0,00	0,00	10.000,00	0,00
473	187/0	414000	СОЦИЈАЛНА ДАВАЊА ЗАПОСЛЕНИМА	140.000,00	0,00	0,00	140.000,00	0,02
473	188/0	415000	НАКНАДЕ ТРОШКОВА ЗА ЗАПОСЛЕНЕ	130.000,00	0,00	0,00	130.000,00	0,02
473	188/1	416000	НАГРАДЕ ЗАПОСЛЕНИМА И ОСТАЛИ ПОСЕБНИ РАСХОДИ	64.200,00	0,00	0,00	64.200,00	0,01

ПЛАН РАСХОДА
2020

0 ОПШТИНА ТОПОЛА

Шифра функц. класиф.	Број позиције	Економ. класиф.	Опис	Средства из буџета 01	Средства из сопствених извора 04	Средства из осталих извора	Укупно	Структура (%)
473	189/0	421000	СТАЈНИ ТРОШКОВИ	409.700,00	0,00	0,00	409.700,00	0,06
473	190/0	422000	ТРОШКОВИ ПУТОВАЊА	36.000,00	0,00	0,00	36.000,00	0,01
473	191/0	423000	УСЛУГЕ ПО УГОВОРУ	380.000,00	0,00	0,00	380.000,00	0,06
473	192/0	425000	ТЕКУЋЕ ПОПРАВКЕ И ОДРЖАВАЊЕ	170.000,00	0,00	0,00	170.000,00	0,02
473	193/0	426000	МАТЕРИЈАЛ	80.000,00	0,00	0,00	80.000,00	0,01
473	194/0	465000	ОСТАЛЕ ДОТАЦИЈЕ И ТРАНСФЕРИ	24.000,00	0,00	0,00	24.000,00	0,00
473	195/0	482000	ПОРЕЗИ, ОБАВЕЗНЕ ТАКСЕ, КАЗНЕ, ПЕНАЛИ И КАМАТЕ	20.000,00	0,00	0,00	20.000,00	0,00
473	196/0	512000	МАШИНЕ И ОПРЕМА	70.000,00	0,00	0,00	70.000,00	0,01
473	197/0	523000	ЗАЛИХЕ РОБЕ ЗА ДАЉУ ПРОДАЈУ	84.800,00	0,00	0,00	84.800,00	0,01
Укупно за активност		0001	Управљање развојем туризма	6.930.700,00	0,00	0,00	6.930.700,00	1,01
Активност		0002	Промоција туристичке понуде					
473	198/0	423000	УСЛУГЕ ПО УГОВОРУ	390.300,00	0,00	0,00	390.300,00	0,06
473	199/0	426000	МАТЕРИЈАЛ	90.000,00	0,00	0,00	90.000,00	0,01
Укупно за активност		0002	Промоција туристичке понуде	480.300,00	0,00	0,00	480.300,00	0,07
Пројекат		1502-04	Културно туристичка манифестација Општинска берба					
473	200/0	421000	СТАЈНИ ТРОШКОВИ	84.500,00	0,00	0,00	84.500,00	0,01
473	201/0	422000	ТРОШКОВИ ПУТОВАЊА	0,00	0,00	47.500,00	47.500,00	0,01
473	202/0	423000	УСЛУГЕ ПО УГОВОРУ	1.026.250,00	0,00	1.725.000,00	2.751.250,00	0,40
473	203/0	424000	СПЕЦИЈАЛИЗОВАНЕ УСЛУГЕ	1.916.750,00	0,00	0,00	1.916.750,00	0,28
473	204/0	425000	ТЕКУЋЕ ПОПРАВКЕ И ОДРЖАВАЊЕ	72.500,00	0,00	27.500,00	100.000,00	0,01
473	205/0	426000	МАТЕРИЈАЛ	25.000,00	0,00	0,00	25.000,00	0,00
473	206/0	512000	МАШИНЕ И ОПРЕМА	25.000,00	0,00	0,00	25.000,00	0,00
Укупно за пројекат		1502-04	Културно туристичка манифестација Општинска берба	3.150.000,00	0,00	1.800.000,00	4.950.000,00	0,72
			Извори финансирања за функцију 473:					
		01	Приходе из буџета	10.561.000,00				
		07	Трансфере од других нивоа власти			1.000.000,00		

ПЛАН РАСХОДА
2020

0 ОПШТИНА ТОПОЛА

Шифра функц. класиф.	Број позиције	Економ. класиф.	Опис	Средства из буџета 01	Средства из сопствених извора 04	Средства из осталих извора	Укупно	Структура (%)
08 Добровољне трансфере од физичких и правних лица				800.000,00				
Укупно за функц. 473 Туризам				10.561.000,00	0,00	1.800.000,00	12.361.000,00	1,79
клас.								
Извори финансирања за главу 4.05:								
01			Приходе из буџета	10.561.000,00				
07			Трансфере од других нивоа власти			1.000.000,00		
08			Добровољне трансфере од физичких и правних лица			800.000,00		
Укупно за главу 4.05 ТУРИСТИЧКА ОРГАНИЗАЦИЈА „ОПЛЕНАЦ“ ТОПОЛА				10.561.000,00	0,00	1.800.000,00	12.361.000,00	1,79
Извори финансирања за раздео 4:								
01			Приходе из буџета	597.043.042,00				
02			Трансфере између корисника на истом нивоу			690.000,00		
06			Донације од међународних организација			23.476.527,00		
07			Трансфере од других нивоа власти			42.617.064,00		
08			Добровољне трансфере од физичких и правних лица			2.317.515,00		
16			Родитељски динар за ваннаставне активности			731.500,00		
Укупно за раздео 4 ОПШТИНСКА УПРАВА				597.043.042,00	0,00	69.832.606,00	666.875.648,00	96,71
Раздео 5 ОПШТИНСКО ПРАВОБРАНИЛАШТВО								
Функц. 330 Судови								
клас.								
Програм 0602 ОПШТЕ УСЛУГЕ ЛОКАЛНЕ САМОУПРАВЕ								
Активнос								
Г 0004 Општинско/градско правобранилаштво								
330	207/0	411000	ПЛАТЕ, ДОДАЦИ И НАКНАДЕ ЗАПОСЛЕНИХ (ЗАРАДЕ)	1.920.000,00	0,00	0,00	1.920.000,00	0,28
330	208/0	412000	СОЦИЈАЛНИ ДОПРИНОСИ НА ТЕРЕТ ПОСЛОДАВЦА	320.000,00	0,00	0,00	320.000,00	0,05
330	209/0	414000	СОЦИЈАЛНА ДАВАЊА ЗАПОСЛЕНИМА	60.000,00	0,00	0,00	60.000,00	0,01

ПЛАН РАСХОДА
2020

0 ОПШТИНА ТОПОЛА

Шифра функц. класиф.	Број позиције	Економ. класиф.	Опис	Средства из бюџета 01	Средства из сопствених извора 04	Средства из осталих извора	Укупно	Структура (%)
330	210/0	421000	СТАЈНИ ТРОШКОВИ	31.000,00	0,00	0,00	31.000,00	0,00
330	211/0	422000	ТРОШКОВИ ПУТОВАЊА	10.000,00	0,00	0,00	10.000,00	0,00
330	212/0	423000	УСЛУГЕ ПО УГОВОРУ	10.000,00	0,00	0,00	10.000,00	0,00
330	213/0	426000	МАТЕРИЈАЛ	90.000,00	0,00	0,00	90.000,00	0,01
330	214/0	465000	ОСТАЛЕ ДОТАЦИЈЕ И ТРАНСФЕРИ	13.000,00	0,00	0,00	13.000,00	0,00
Укупно за активност	0004		Општинско/градско правобранилаштво	2.454.000,00	0,00	0,00	2.454.000,00	0,36
Извори финансирања за функцију 330:								
01 Приходе из бюџета				2.454.000,00				
330 Судови				2.454.000,00	0,00	0,00	2.454.000,00	0,36
Извори финансирања за раздео 5:								
01 Приходе из бюџета				2.454.000,00				
5 ОПШТИНСКО ПРАВОБРАНИЛАШТВО				2.454.000,00	0,00	0,00	2.454.000,00	0,36
Извори финансирања за БК 0:								
01 Приходе из бюџета				619.722.147,00				
02 Трансфере између корисника на истом нивоу						690.000,00		
06 Донације од међународних организација						23.476.527,00		
07 Трансфере од других нивоа власти						42.617.064,00		
08 Добровољне трансфере од физичких и правних лица						2.317.515,00		
16 Родитељски динар за ваннаставне активности						731.500,00		
0 ОПШТИНА ТОПОЛА				619.722.147,00	0,00	69.832.606,00	689.554.753,00	100,00

ПЛАН РАСХОДА ОСТАЛИХ КОРИСНИКА
За период: 01.01.2020-31.12.2020

0 ОПШТИНА ТОПОЛА

4.00.01 ЦЕНТАР ЗА СОЦИЈАЛНИ РАД

Конто	Расходи по наменам а	Опис	Планирано	Средства из буџета 01	Средства из сопствених извора 04	Средства из осталих извора	Укупно	Структура (%)
463000	463100	Текући трансфери осталим нивоима власти	3.800.000,00	3.800.000,00	0,00	0,00	3.800.000,00	0,66
Укупно за	463000		3.800.000,00	3.800.000,00	0,00	0,00	3.800.000,00	0,66
Укупно за	4.00.01	ЦЕНТАР ЗА СОЦИЈАЛНИ РАД	3.800.000,00	3.800.000,00	0,00	0,00	3.800.000,00	0,66

0 ОПШТИНА ТОПОЛА

4.00.02 ДОМ ЗДРАВЉА „СВЕТИ ДЈОРЂЕ“ ТОПОЛА

Конто	Расходи по наменам а	Опис	Планирано	Средства из буџета 01	Средства из сопствених извора 04	Средства из осталих извора	Укупно	Структура (%)
464000	464100	Текуће догађаје организацијама за обавезно социјално осигурање	3.118.000,00	3.118.000,00	0,00	0,00	3.118.000,00	0,55
Укупно за	464000		3.118.000,00	3.118.000,00	0,00	0,00	3.118.000,00	0,55
Укупно за	4.00.02	ДОМ ЗДРАВЉА „СВЕТИ ДЈОРЂЕ“	3.118.000,00	3.118.000,00	0,00	0,00	3.118.000,00	0,55

0 ОПШТИНА ТОПОЛА

4.00.03 ЈКСП ТОПОЛА

Конто	Расходи по наменам а	Опис	Планирано	Средства из буџета 01	Средства из сопствених извора 04	Средства из осталих извора	Укупно	Структура (%)
421000	421300	Комуналне услуге	20.319.594,00	20.319.594,00	0,00	0,00	20.319.594,00	3,55
Укупно за	421000		20.319.594,00	20.319.594,00	0,00	0,00	20.319.594,00	3,55
424000	424900	Остале специјализоване услуге	12.761.000,00	12.761.000,00	0,00	0,00	12.761.000,00	2,23
Укупно за	424000		12.761.000,00	12.761.000,00	0,00	0,00	12.761.000,00	2,23
Укупно за	425100	Текуће поправке и одржавање зграда и објеката	18.850.000,00	18.850.000,00	0,00	0,00	18.850.000,00	3,30

Укупно за конто	425000	18.850.000,00	18.850.000,00	0,00	0,00	0,00	18.850.000,00	0,00	3,30
451000	451100	Текуће субвенције јавним нефинансијским предузећима и организацијама	8.500.000,00	8.500.000,00	0,00	0,00	8.500.000,00	0,00	1,49
451000	451200	Каштатне субвенције јавним нефинансијским предузећима и организацијама	9.212.000,00	9.212.000,00	0,00	0,00	9.212.000,00	0,00	1,61
Укупно за конто	451000		17.712.000,00	17.712.000,00	0,00	0,00	17.712.000,00	0,00	3,10
511000	511200	Изградња зграда и објеката	26.491.897,00	26.491.897,00	0,00	0,00	26.491.897,00	0,00	4,63
511000	511300	Каштатно одржавање зграда и објеката	4.980.000,00	4.980.000,00	0,00	0,00	4.980.000,00	0,00	0,87
Укупно за конто	511000		31.471.897,00	31.471.897,00	0,00	0,00	31.471.897,00	0,00	5,50
Укупно за	4.00.03	ЈКСП ТОПОЛА	101.114.491,00	101.114.491,00	0,00	0,00	101.114.491,00	0,00	17,68

0 ОПШТИНА ТОПОЛА
4.00.04 ОПШ „КАРАВОРЂЕ“ ТОПОЛА

Конто	Расходи по наменама	Опис	Планирано	Средства из буџета 01	Средства из сопствених извора 04	Средства из осталих извора	Укупно	Структура (%)
463000	413100	Накнаде у натура	10.000,00	10.000,00	0,00	0,00	10.000,00	0,00
463000	414400	Помоћ у медицинском лечењу запосленог или чланова уже породице и друге помоћи запосленом	296.000,00	296.000,00	0,00	0,00	296.000,00	0,05
463000	415100	Накнаде трошкова за запослене	1.794.000,00	1.794.000,00	0,00	0,00	1.794.000,00	0,31
463000	416100	Награде запосленима и остали посебни расходи	1.205.000,00	1.205.000,00	0,00	0,00	1.205.000,00	0,21
463000	421100	Трошкови платног промета и банкарских услуга	150.000,00	150.000,00	0,00	0,00	150.000,00	0,03
463000	421200	Енергетске услуге	4.648.000,00	4.648.000,00	0,00	0,00	4.648.000,00	0,81
463000	421300	Комуналне услуге	620.000,00	620.000,00	0,00	0,00	620.000,00	0,11
463000	421400	Услуге комуникација	230.000,00	230.000,00	0,00	0,00	230.000,00	0,04
463000	421500	Трошкови осигурања	400.000,00	400.000,00	0,00	0,00	400.000,00	0,07
463000	422100	Трошкови службених путовања у земљи	140.000,00	140.000,00	0,00	0,00	140.000,00	0,02
463000	423200	Компјутерске услуге	25.000,00	25.000,00	0,00	0,00	25.000,00	0,00
463000	423300	Услуге образовања и усавршавања запослених	180.000,00	180.000,00	0,00	0,00	180.000,00	0,03
463000	424300	Медицинске услуге	100.000,00	100.000,00	0,00	0,00	100.000,00	0,02
463000	424900	Остале специјализоване услуге	200.000,00	200.000,00	0,00	0,00	200.000,00	0,03
463000	425100	Текуће поправке и одржавање зграда и објеката	820.000,00	820.000,00	0,00	0,00	820.000,00	0,14

463000	425200	Текуће поправке и одржавање опреме	200.000,00	200.000,00	0,00	0,00	200.000,00	0,03
463000	426100	Административни материјал	300.000,00	300.000,00	0,00	0,00	300.000,00	0,05
463000	426300	Материјали за образовање и усавршавање запослених	130.000,00	130.000,00	0,00	0,00	130.000,00	0,02
463000	426400	Материјали за саобраћај	80.000,00	80.000,00	0,00	0,00	80.000,00	0,01
463000	426800	Материјали за одржавање хигијене и угоститељство	50.000,00	50.000,00	0,00	0,00	50.000,00	0,01
463000	426900	Материјали за посебне намене	180.000,00	180.000,00	0,00	0,00	180.000,00	0,03
463000	42700	Накнаде из буџета за образовање, културу, науку и спорт	380.000,00	380.000,00	0,00	0,00	380.000,00	0,07
463000	482200	Обавезне таксе	10.000,00	10.000,00	0,00	0,00	10.000,00	0,00
Укупно за КОНТО			12.148.000,00	12.148.000,00	0,00	0,00	12.148.000,00	2,12
463200	511300	Капитално одржавање зграда и објеката	1.200.000,00	1.200.000,00	0,00	0,00	1.200.000,00	0,21
463200	512400	Опрема за заштиту животне средине	50.000,00	50.000,00	0,00	0,00	50.000,00	0,01
463200	512600	Опрема за образовање, науку, културу и спорт	40.000,00	40.000,00	0,00	0,00	40.000,00	0,01
Укупно за КОНТО			1.290.000,00	1.290.000,00	0,00	0,00	1.290.000,00	0,23
Укупно за 4.00.04 ОШ „КАРАБОРЂЕ“ ТОПОЛА			13.438.000,00	13.438.000,00	0,00	0,00	13.438.000,00	2,35

0 ОПШТИНА ТОПОЛА

4.00.05 ОШ „МЕЛАОГЉЕВИЋ“ НАТАЛИНИЦИ

Конто	Расходи по наменам а	Опис	Планирано	Средства из буџета 01	Средства из сопствених извора 04	Средства из осталих извора	Укупно	Структура (%)
463000	414400	Помоћ у медицинском лечењу запосленог или чланова уже породице и друге помоћи запосленом	331.000,00	331.000,00	0,00	0,00	331.000,00	0,06
463000	415100	Накнаде трошкова за запослене	1.060.000,00	1.060.000,00	0,00	0,00	1.060.000,00	0,19
463000	416100	Накнаде запосленима и остали посебни расходи	655.000,00	655.000,00	0,00	0,00	655.000,00	0,11
463000	421100	Трошкови платног промета и банкарских услуга	70.000,00	70.000,00	0,00	0,00	70.000,00	0,01
463000	421200	Енергетске услуге	1.449.000,00	1.449.000,00	0,00	0,00	1.449.000,00	0,25
463000	421300	Комуналне услуге	140.000,00	140.000,00	0,00	0,00	140.000,00	0,02
463000	421400	Услуге комуникација	200.000,00	200.000,00	0,00	0,00	200.000,00	0,03
463000	421500	Трошкови осигурања	88.000,00	88.000,00	0,00	0,00	88.000,00	0,02

АНАЛИТИЧКИ ПЛАН РАСХОДА ИНДИРЕКТНИХ БУЏЕТСКИХ КОРИСНИКА

2020

0 ОПШТИНА ТОПОЛА

Број познције	Економска класификација	Расходи по наменанама	Опис	Средства из буџета 01	Средства из сопствених извора 04	Средства из осталих извора	Укупно	Структура (%)
аналитику								
4.01.19 МЗ ПУММЕ								
123/0	421000	421100	Трошкови платног промета и банкарских услуга	1.000,00	0,00	0,00	1.000,00	0,00
126/0	425000	425100	Текуће поправке и одржавање зграда и објеката	50.000,00	0,00	0,00	50.000,00	0,04
Укупно за				51.000,00				
аналитику								
4.01.20 МЗ ВИНЧА								
123/0	421000	421100	Трошкови платног промета и банкарских услуга	3.000,00	0,00	0,00	3.000,00	0,00
123/0	421000	421300	Комуналне услуге	12.000,00	0,00	0,00	12.000,00	0,01
126/0	425000	425100	Текуће поправке и одржавање зграда и објеката	130.000,00	0,00	0,00	130.000,00	0,11
Укупно за				145.000,00				
аналитику								
4.01.21 МЗ БОР СЕЛО ТОПОЛА								
123/0	421000	421100	Трошкови платног промета и банкарских услуга	11.000,00	0,00	0,00	11.000,00	0,01
123/0	421000	421200	Енергетске услуге	25.500,00	0,00	0,00	25.500,00	0,02
124/0	423000	423900	Остале опште услуге	100.000,00	0,00	0,00	100.000,00	0,09
125/0	424000	424600	Услуге очувања животне средине, науке и геодетске услуге	0,00	0,00	0,00	0,00	0,00
126/0	425000	425100	Текуће поправке и одржавање зграда и објеката	15.000,00	0,00	687.000,00	702.000,00	0,60
Укупно за				151.500,00				
аналитику								
4.01.22 МЗ ГОРОВИЧ								
123/0	421000	421100	Трошкови платног промета и банкарских услуга	1.000,00	0,00	0,00	1.000,00	0,00
123/0	421000	421200	Енергетске услуге	15.000,00	0,00	0,00	15.000,00	0,01
126/0	425000	425100	Текуће поправке и одржавање зграда и објеката	50.000,00	0,00	0,00	50.000,00	0,04
Укупно за				66.000,00				
аналитику								
4.01.23 МЗ „ГРЕДА“ ДОЊА ТРНАВА								
123/0	421000	421100	Трошкови платног промета и банкарских услуга	1.000,00	0,00	0,00	1.000,00	0,00
126/0	425000	425100	Текуће поправке и одржавање зграда и објеката	20.000,00	0,00	0,00	20.000,00	0,02
Укупно за				21.000,00				
аналитику								
4.01.24 МЗ „ПОКОЗИЦА“ ДОЊА ТРНАВА								
123/0	421000	421100	Трошкови платног промета и банкарских услуга	2.000,00	0,00	0,00	2.000,00	0,00
123/0	421000	421200	Енергетске услуге	30.000,00	0,00	0,00	30.000,00	0,03

АНАЛИТИЧКИ ПЛАН РАСХОДА ИНДИРЕКТНИХ БУЏЕТСКИХ КОРИСНИКА
2020

0 ОПШТИНА ТОПОЛА

Број позције	Економска класификација	Расходи по наменанама	Опис	Средства из буџета 01	Средства из сопствених извора 04	Средства из осталих извора	Укупно	Структура (%)
126/0	425000	425100	Текуће поправке и одржавање зграда и објеката	50.000,00	0,00	0,00	50.000,00	0,04
Укупно за аналитику 401.24				82.000,00				
4.01.26 МВ ДУЉА ТРЕШЊЕВИЦА								
123/0	421000	421100	Трошкови платног промета и банкарских услуга	1.000,00	0,00	0,00	1.000,00	0,00
126/0	425000	425100	Текуће поправке и одржавање зграда и објеката	50.000,00	0,00	0,00	50.000,00	0,04
Укупно за аналитику 401.26				51.000,00				
4.01.27 МВ ЈУБЕСЕЛО								
123/0	421000	421100	Трошкови платног промета и банкарских услуга	6.000,00	0,00	0,00	6.000,00	0,01
123/0	421000	421200	Енергетске услуге	350.000,00	0,00	0,00	350.000,00	0,30
124/0	423000	423700	Репрезентација	20.000,00	0,00	0,00	20.000,00	0,02
126/0	425000	425100	Текуће поправке и одржавање зграда и објеката	75.000,00	0,00	0,00	75.000,00	0,06
Укупно за аналитику 401.27				451.000,00				
4.01.28 МВ БОЖУРЊА								
123/0	421000	421100	Трошкови платног промета и банкарских услуга	1.000,00	0,00	0,00	1.000,00	0,00
126/0	425000	425100	Текуће поправке и одржавање зграда и објеката	150.100,00	0,00	0,00	150.100,00	0,13
Укупно за аналитику 401.28				151.100,00				
4.01.29 МВ МАСКАР								
123/0	421000	421100	Трошкови платног промета и банкарских услуга	1.000,00	0,00	0,00	1.000,00	0,00
126/0	425000	425100	Текуће поправке и одржавање зграда и објеката	50.000,00	0,00	0,00	50.000,00	0,04
Укупно за аналитику 401.29				51.000,00				
4.01.31 МВ СВЕТЛИЊ								
123/0	421000	421100	Трошкови платног промета и банкарских услуга	1.000,00	0,00	0,00	1.000,00	0,00
126/0	425000	425100	Текуће поправке и одржавање зграда и објеката	50.000,00	0,00	0,00	50.000,00	0,04
127/0	426000	426900	Материјали за посебне намене	2.500,00	0,00	0,00	2.500,00	0,00
Укупно за аналитику 401.31				53.500,00				
4.01.32 МВ „ВИТЛИНА“ ГОРЊА ТРНАВА								
123/0	421000	421100	Трошкови платног промета и банкарских услуга	1.000,00	0,00	0,00	1.000,00	0,00
126/0	425000	425100	Текуће поправке и одржавање зграда и објеката	30.000,00	0,00	0,00	30.000,00	0,03

АНАЛИТИЧКИ ПЛАН РАСХОДА ИНДИРЕКТНИХ БУЏЕТСКИХ КОРИСНИКА
2020

0 ОПШТИНА ТОПОЛА

Број познције	Економска класификација	Расходи по наменам а	Опис	Средства из буџета 01	Средства из сопствених извора 04	Средства из осталих извора	Укупно	Структура (%)
Укупно за аналитику				31.000,00				
4.01.32								
Укупно за главу 4.01 МЕСНЕ ЗАЈЕДНИЦЕ				4.630.620,00	0,00	729.500,00	5.360.120,00	4,57
4.02 БИБЛИОТЕКА „РАДОЈЕ ДОМАНОВИЋ“								
4.02 БИБЛИОТЕКА „РАДОЈЕ ДОМАНОВИЋ“								
129/0	411000	411100	Плате, додаци и накнаде запослених	4.272.023,00	0,00	0,00	4.272.023,00	3,64
130/0	412000	412100	Допринос за пензијско и инвалидско осигурање	491.283,00	0,00	0,00	491.283,00	0,42
130/0	412000	412200	Допринос за здравствено осигурање	220.187,00	0,00	0,00	220.187,00	0,19
131/0	413000	413100	Накнаде у природи	28.000,00	0,00	0,00	28.000,00	0,02
132/0	414000	414400	Помоћ у медицинском лечењу запосленог или чланова уже породице и друге помоћи запосленом	100.000,00	0,00	0,00	100.000,00	0,09
132/1	415000	415100	Накнаде трошкова за запослене	48.000,00	0,00	0,00	48.000,00	0,04
133/0	416000	416100	Награде запосленима и остали посебни расходи	178.000,00	0,00	0,00	178.000,00	0,15
134/0	421000	421100	Трошкови платног промета и банкарских услуга	15.000,00	0,00	0,00	15.000,00	0,01
134/0	421000	421200	Енергетске услуге	370.000,00	0,00	0,00	370.000,00	0,32
134/0	421000	421300	Комуналне услуге	20.000,00	0,00	0,00	20.000,00	0,02
134/0	421000	421400	Услуге комуникација	70.000,00	0,00	0,00	70.000,00	0,06
134/0	421000	421500	Трошкови осигурања	92.000,00	0,00	0,00	92.000,00	0,08
135/0	422000	422100	Трошкови службених путовања у земљи	15.000,00	0,00	0,00	15.000,00	0,01
136/0	423000	423200	Компјутерске услуге	15.000,00	0,00	0,00	15.000,00	0,01
136/0	423000	423300	Услуге образовања и усавршавања запослених	15.000,00	0,00	0,00	15.000,00	0,01
136/0	423000	423400	Услуге информисања	40.000,00	0,00	0,00	40.000,00	0,03
136/0	423000	423500	Стручне услуге	50.000,00	0,00	0,00	50.000,00	0,04
136/0	423000	423700	Репрезентација	32.000,00	0,00	0,00	32.000,00	0,03
136/0	423000	423900	Остале опште услуге	640.000,00	0,00	13.730,00	653.730,00	0,56
137/0	425000	425100	Текуће поправке и одржавање зграда и објеката	45.000,00	0,00	0,00	45.000,00	0,04
137/0	425000	425200	Текуће поправке и одржавање опреме	20.000,00	0,00	0,00	20.000,00	0,02
138/0	426000	426100	Административни материјал	43.000,00	0,00	0,00	43.000,00	0,04
138/0	426000	426300	Материјали за образовање и усавршавање запослених	10.000,00	0,00	0,00	10.000,00	0,01
138/0	426000	426600	Материјали за образовање, културу и спорт	30.000,00	0,00	0,00	30.000,00	0,03
138/0	426000	426800	Материјали за одржавање хигијене и угоститељство	40.000,00	0,00	0,00	40.000,00	0,03
138/0	426000	426900	Материјали за посебне намене	40.000,00	0,00	0,00	40.000,00	0,03
139/0	465000	465100	Остале текуће догађаје и трансфери	33.000,00	0,00	0,00	33.000,00	0,03
140/0	482000	482200	Обавезне таксе	10.000,00	0,00	0,00	10.000,00	0,01

АНАЛИТИЧКИ ПЛАН РАСХОДА ИНДИРЕКТНИХ БУДЖЕТСКИХ КОРИСНИКА

0 ОПШТИНА ТОПОЛА		2020		Опис	Средства из бюжета 01	Средства из сопствених извора 04	Средства из осталих извора	Укупно	Структура (%)
Број позициј	Економ класификација	Расходи по наменама	а						
141/0	512000	512200	Административна опрема	0,00	0,00	586.270,00	586.270,00	0,50	
142/0	515000	515100	Нематеријална имовина	570.000,00	0,00	0,00	570.000,00	0,49	
143/0	424000	424200	Услуге образовања, културе и спорта	550.000,00	0,00	0,00	550.000,00	0,47	
144/0	511000	511300	Капитално одржавање зграда и објеката	1.000.000,00	0,00	0,00	1.000.000,00	0,85	
Укупно за аналитику				9.102.493,00					
Укупно за главу				9.102.493,00	0,00	600.000,00	9.702.493,00	8,27	
Глава									
4.03 КУЛТУРНИ ЦЕНТАР ТОПОЛА									
4.03 КУЛТУРНИ ЦЕНТАР ТОПОЛА									
145/0	411000	411100	Плате, додаци и накнаде запослених	2.764.985,00	0,00	0,00	2.764.985,00	2,36	
146/0	412000	412100	Допринос за пензијско и инвалидско осигурање	317.973,00	0,00	0,00	317.973,00	0,27	
146/0	412000	412200	Допринос за здравствено осигурање	142.397,00	0,00	0,00	142.397,00	0,12	
147/0	413000	413100	Накнаде у природи	10.000,00	0,00	0,00	10.000,00	0,01	
148/0	414000	414100	Исплата накнада за време одсуствовања с посла на терет фондова	96.000,00	0,00	0,00	96.000,00	0,08	
148/0	414000	414400	Помоћ у медицинском лечењу запосленог или чланова уже породице и друге помоћ запосленом	55.000,00	0,00	0,00	55.000,00	0,05	
149/0	415000	415100	Накнаде трошкова за запослене	194.000,00	0,00	0,00	194.000,00	0,17	
150/0	421000	421100	Трошкови платног промета и банкарских услуга	30.000,00	0,00	0,00	30.000,00	0,03	
150/0	421000	421200	Енергетске услуге	380.000,00	0,00	0,00	380.000,00	0,32	
150/0	421000	421300	Комуналне услуге	70.000,00	0,00	0,00	70.000,00	0,06	
150/0	421000	421400	Услуге комуникација	75.000,00	0,00	0,00	75.000,00	0,06	
150/0	421000	421500	Трошкови осигурања	120.000,00	0,00	0,00	120.000,00	0,10	
151/0	422000	422100	Трошкови службених путовања у земљи	80.000,00	0,00	0,00	80.000,00	0,07	
152/0	423000	423200	Компјутерске услуге	130.000,00	0,00	0,00	130.000,00	0,11	
152/0	423000	423300	Услуге образовања и усавршавања запослених	50.000,00	0,00	0,00	50.000,00	0,04	
152/0	423000	423400	Услуге информисања	150.000,00	0,00	0,00	150.000,00	0,13	
152/0	423000	423700	Репрезентација	100.000,00	0,00	0,00	100.000,00	0,09	
152/0	423000	423900	Остале опште услуге	500.000,00	0,00	0,00	500.000,00	0,43	
152/1	424000	424200	Услуге образовања, културе и спорта	110.000,00	0,00	0,00	110.000,00	0,09	
153/0	425000	425100	Текуће поправке и одржавање зграда и објеката	130.000,00	0,00	0,00	130.000,00	0,11	
153/0	425000	425200	Текуће поправке и одржавање опреме	120.000,00	0,00	0,00	120.000,00	0,10	
154/0	426000	426100	Административни материјал	70.000,00	0,00	0,00	70.000,00	0,06	

АНАЛИТИЧКИ ПЛАН РАСХОДА ИНДИРЕКТНИХ БУДЕТСКИХ КОРИСНИКА

2020

0 ОПШТИНА ТОПОЛА

Број позивиј е	Економска класификација	Расходи по наменам а	Опис	Средства из буџета 01	Средства из сопствених извора 04	Средства из осталих извора	Укупно	Структура (%)
154/0	426000	426300	Материјали за образовање и усавршавање запослених	63.000,00	0,00	0,00	63.000,00	0,05
154/0	426000	426800	Материјали за одржавање хипијене и угоститељство	102.000,00	0,00	0,00	102.000,00	0,09
154/0	426000	426900	Материјали за посебне намене	50.000,00	0,00	0,00	50.000,00	0,04
155/0	465000	465100	Остале текуће догађаје и трансфери	16.000,00	0,00	0,00	16.000,00	0,01
156/0	482000	482200	Обавезне таксе	20.000,00	0,00	0,00	20.000,00	0,02
157/0	512000	512200	Административна опрема	180.000,00	0,00	0,00	180.000,00	0,15
157/1	515000	515100	Нематеријална имовина	265.000,00	0,00	0,00	265.000,00	0,23
158/0	424000	424200	Услуге образовања, културе и спорта	440.000,00	0,00	0,00	440.000,00	0,38
159/0	424000	424200	Услуге образовања, културе и спорта	288.000,00	0,00	80.015,00	368.015,00	0,31
160/0	424000	424200	Услуге образовања, културе и спорта	120.000,00	0,00	250.000,00	370.000,00	0,32
161/0	424000	424200	Услуге образовања, културе и спорта	230.000,00	0,00	0,00	230.000,00	0,20
162/0	424000	424200	Услуге образовања, културе и спорта	90.000,00	0,00	1.450.000,00	1.540.000,00	1,31
163/0	424000	424200	Услуге образовања, културе и спорта	210.000,00	0,00	0,00	210.000,00	0,18
164/0	424000	424200	Услуге образовања, културе и спорта	305.000,00	0,00	0,00	305.000,00	0,26
165/0	424000	424200	Услуге образовања, културе и спорта	0,00	0,00	0,00	0,00	0,00
166/0	424000	424200	Услуге образовања, културе и спорта	1.120.000,00	0,00	570.000,00	1.690.000,00	1,44
167/0	424000	424200	Услуге образовања, културе и спорта	455.000,00	0,00	0,00	455.000,00	0,39
Укупно за анализику				9.649.355,00				
Укупно за главу				9.649.355,00	0,00	2.350.015,00	11.999.370,00	10,23
4.03 КУЛТУРНИ ЦЕНТАР ТОПОЛА								
Глава								
4.04 ПУ „СОФИЈА РИСТИЋ“ ТОПОЛА								
168/0	411000	411100	Плате, додаци и накнаде запослених	40.505.000,00	0,00	0,00	40.505.000,00	34,54
169/0	412000	412100	Допринос за пензијско и инвалидско осигурање	4.660.000,00	0,00	0,00	4.660.000,00	3,97
169/0	412000	412200	Допринос за здравствено осигурање	2.090.000,00	0,00	0,00	2.090.000,00	1,78
170/0	413000	413100	Накнаде у природи	40.000,00	0,00	0,00	40.000,00	0,03
171/0	414000	414300	Отпремнице и помоћи	0,00	0,00	0,00	0,00	0,00
171/0	414000	414400	Помоћ у медицинском лечењу запосленог или чланова уже породице и друге помоћи запосленом	500.000,00	0,00	0,00	500.000,00	0,43
172/0	415000	415100	Накнаде трошкова за запослене	1.250.000,00	0,00	0,00	1.250.000,00	1,07
173/0	416000	416100	Награде запосленима и остали посебни расходи	2.200.000,00	0,00	0,00	2.200.000,00	1,88
174/0	421000	421100	Трошкови платног промета и банкарских услуга	40.000,00	0,00	80.000,00	120.000,00	0,10
174/0	421000	421200	Енергетске услуге	4.200.000,00	0,00	180.000,00	4.380.000,00	3,74

АНАЛИТИЧКИ ПЛАН РАСХОДА ИНДИРЕКТНИХ БУДЖЕТСКИХ КОРИСНИКА
2020

0 ОПШТИНА ТОПОЛА

Број позиције	Економска класификација	Расходи по наменам	Опис	Средства из буџета 01	Средства из сопствених извора 04	Средства из осталих извора	Укупно	Структура (%)
174/0	421000	421300	Комуналне услуге	0,00	0,00	405.000,00	405.000,00	0,35
174/0	421000	421400	Услуге комуникација	0,00	0,00	290.000,00	290.000,00	0,25
174/0	421000	421500	Трошкови осигурања	0,00	0,00	217.000,00	217.000,00	0,19
175/0	422000	422100	Трошкови службених путовања у земљи	25.000,00	0,00	158.000,00	183.000,00	0,16
176/0	423000	423200	Компјутерске услуге	0,00	0,00	156.000,00	156.000,00	0,13
176/0	423000	423300	Услуге образовања и усавршавања запослених	0,00	0,00	114.000,00	114.000,00	0,10
176/0	423000	423400	Услуге информисања	0,00	0,00	0,00	0,00	0,00
176/0	423000	423500	Стручне услуге	0,00	0,00	70.000,00	70.000,00	0,06
176/0	423000	423600	Услуге за домаћинство и угоститељство	0,00	0,00	20.000,00	20.000,00	0,02
176/0	423000	423700	Репрезентација	0,00	0,00	115.000,00	115.000,00	0,10
176/0	423000	423900	Остале опште услуге	0,00	0,00	1.827.500,00	1.827.500,00	1,56
177/0	424000	424300	Медицинске услуге	0,00	0,00	469.000,00	469.000,00	0,40
177/0	424000	424900	Остале специјализоване услуге	0,00	0,00	130.000,00	130.000,00	0,11
178/0	425000	425100	Текуће поправке и одржавање зграда и објеката	70.000,00	0,00	0,00	70.000,00	0,06
178/0	425000	425200	Текуће поправке и одржавање опреме	0,00	0,00	120.000,00	120.000,00	0,10
179/0	426000	426100	Административни материјал	0,00	0,00	264.000,00	264.000,00	0,23
179/0	426000	426300	Материјали за образовање и усавршавање запослених	0,00	0,00	100.000,00	100.000,00	0,09
179/0	426000	426400	Материјали за саобраћај	0,00	0,00	240.000,00	240.000,00	0,20
179/0	426000	426600	Материјали за образовање, културу и спорт	0,00	0,00	200.000,00	200.000,00	0,17
179/0	426000	426800	Материјали за одржавање хигијене и угоститељство	0,00	0,00	4.200.000,00	4.200.000,00	3,58
179/0	426000	426900	Материјали за посебне намене	0,00	0,00	300.000,00	300.000,00	0,26
180/0	465000	465100	Остале текуће дотације и трансфери	212.000,00	0,00	0,00	212.000,00	0,18
181/0	482000	482100	Остали порези	0,00	0,00	10.000,00	10.000,00	0,01
181/0	482000	482200	Обавезне таксе	0,00	0,00	30.000,00	30.000,00	0,03
181/1	511000	511300	Капитално одржавање зграда и објеката	879.100,00	0,00	458.250,00	1.337.350,00	1,14
181/1	511000	511400	Пројектно планирање	102.000,00	0,00	246.000,00	348.000,00	0,30
182/0	512000	512200	Административна опрема	1.665.927,00	0,00	382.000,00	2.047.927,00	1,75
182/0	512000	512600	Опрема за образовање, науку, културу и спорт	382.000,00	0,00	99.750,00	481.750,00	0,41
183/0	511000	511200	Изградња зграда и објеката	8.140.000,00	0,00	0,00	8.140.000,00	6,94
Укупно за аналитику				66.961.027,00				
Укупно за главу				66.961.027,00	0,00	10.881.500,00	77.842.527,00	66,38
Глава				4.04				
				4.04				
				4.05				

АНАЛИТИЧКИ ПЛАН РАСХОДА ИНДИРЕКТНИХ БУЏЕТСКИХ КОРИСНИКА

2020

0 ОПШТИНА ТОПОЛА

Број позичије	Економска класификација	Расходи по наменам	Опис	Средства из буџета 01	Средства из сопствених извора 04	Средства из осталих извора	Укупно	Структура (%)
4.05 ТУРИСТИЧКА ОРГАНИЗАЦИЈА „ОПШТИНА ТОПОЛА“								
1/0	515000	515100	Нематеријална имовина	265.000,00	0,00	0,00	265.000,00	0,23
184/0	411111	411100	Плате, дојаци и накнаде запослених	4.342.000,00	0,00	0,00	4.342.000,00	3,70
185/0	412000	412100	Допринос за пензијско и инвалидско осигурање	485.899,00	0,00	0,00	485.899,00	0,41
185/0	412000	412200	Допринос за здравствено осигурање	219.101,00	0,00	0,00	219.101,00	0,19
186/0	413000	413100	Накнаде у нагури	10.000,00	0,00	0,00	10.000,00	0,01
187/0	414000	414100	Исплата накнада за време одсуствовања с посла на терет фондова	50.000,00	0,00	0,00	50.000,00	0,04
187/0	414000	414400	Помоћ у медицинском лечењу запосленог или чланова уже породице и друге помоћи запосленом	90.000,00	0,00	0,00	90.000,00	0,08
188/0	415000	415100	Накнаде трошкова за запослене	130.000,00	0,00	0,00	130.000,00	0,11
188/1	416000	416100	Награде запосленима и остали посебни расходи	64.200,00	0,00	0,00	64.200,00	0,05
189/0	421000	421100	Трошкови платног промета и банкарских услуга	30.000,00	0,00	0,00	30.000,00	0,03
189/0	421000	421400	Услуге комуникација	183.900,00	0,00	0,00	183.900,00	0,16
189/0	421000	421500	Трошкови осигурања	110.000,00	0,00	0,00	110.000,00	0,09
189/0	421000	421600	Закуп имовине и опреме	84.800,00	0,00	0,00	84.800,00	0,07
189/0	421000	421900	Остали трошкови	1.000,00	0,00	0,00	1.000,00	0,00
190/0	422000	422100	Трошкови службених путовања у земљи	24.000,00	0,00	0,00	24.000,00	0,02
190/0	422000	422200	Трошкови службених путовања у иностранство	12.000,00	0,00	0,00	12.000,00	0,01
191/0	423000	423200	Компјутерске услуге	100.000,00	0,00	0,00	100.000,00	0,09
191/0	423000	423300	Услуге образовања и усавршавања запослених	20.000,00	0,00	0,00	20.000,00	0,02
191/0	423000	423400	Услуге информисања	140.000,00	0,00	0,00	140.000,00	0,12
191/0	423000	423700	Репрезентација	100.000,00	0,00	0,00	100.000,00	0,09
191/0	423000	423900	Остале опште услуге	20.000,00	0,00	0,00	20.000,00	0,02
192/0	425000	425200	Текуће поправке и одржавање опреме	170.000,00	0,00	0,00	170.000,00	0,14
193/0	426000	426100	Административни материјал	40.000,00	0,00	0,00	40.000,00	0,03
193/0	426000	426800	Материјали за одржавање хипијене и угоститељство	40.000,00	0,00	0,00	40.000,00	0,03
194/0	465000	465100	Остале текуће догађаје и трансфери	24.000,00	0,00	0,00	24.000,00	0,02
195/0	482000	482200	Обавезне таксе	14.000,00	0,00	0,00	14.000,00	0,01
195/0	482000	482300	Новчане казне, пенали и камате	6.000,00	0,00	0,00	6.000,00	0,01
196/0	512000	512200	Административна опрема	70.000,00	0,00	0,00	70.000,00	0,06
197/0	523000	523100	Залихе робе за даљу продају	84.800,00	0,00	0,00	84.800,00	0,07
198/0	423000	423300	Услуге образовања и усавршавања запослених	390.300,00	0,00	0,00	390.300,00	0,33
199/0	426000	426900	Материјали за посебне намене	90.000,00	0,00	0,00	90.000,00	0,08

АНАЛИТИЧКИ ПЛАН РАСХОДА ИНДИРЕКТНИХ БУЏЕТСКИХ КОРИСНИКА

2020

0 ОПШТИНА ТОПОЛА

Број позиције	Економска класификација	Расходи по наменама	Опис	Средства из буџета 01	Средства из сопствених извора 04	Средства из осталих извора	Укупно	Структура (%)
200/0	421000	421100	Трошкови платног промета и банкарских услуга	16.000,00	0,00	0,00	16.000,00	0,01
200/0	421000	421200	Енергетске услуге	65.000,00	0,00	0,00	65.000,00	0,06
200/0	421000	421300	Комуналне услуге	3.500,00	0,00	0,00	3.500,00	0,00
201/0	422000	422100	Трошкови службених путовања у земљи	0,00	0,00	47.500,00	47.500,00	0,04
202/0	423000	423400	Услуге информисања	0,00	0,00	175.000,00	175.000,00	0,15
202/0	423000	423500	Стручне услуге	0,00	0,00	146.500,00	146.500,00	0,12
202/0	423000	423700	Репрезентација	1.026.250,00	0,00	403.500,00	1.429.750,00	1,22
202/0	423000	423900	Остале опште услуге	0,00	0,00	1.000.000,00	1.000.000,00	0,85
203/0	424000	424200	Услуге образовања, културе и спорта	125.000,00	0,00	0,00	125.000,00	0,11
203/0	424000	424900	Остале специјализоване услуге	1.791.750,00	0,00	0,00	1.791.750,00	1,53
204/0	425000	425100	Текуће поправке и одржавање зграда и објеката	0,00	0,00	27.500,00	27.500,00	0,02
204/0	425000	425200	Текуће поправке и одржавање опреме	72.500,00	0,00	0,00	72.500,00	0,06
205/0	426000	426900	Материјали за посебне намене	25.000,00	0,00	0,00	25.000,00	0,02
206/0	512000	512200	Административна опрема	25.000,00	0,00	0,00	25.000,00	0,02
Укупно за аналитику 4.05				10.561.000,00				
Укупно за главу 4.05 ТУРИСТИЧКА ОРГАНИЗАЦИЈА „ОПШЕЊАЦ“ ТОПОЛА				10.561.000,00	0,00	1.800.000,00	12.361.000,00	10,54
Укупно за раздео 4 ОПШТИНСКА УПРАВА				100.904.495,00	0,00	16.361.015,00	117.265.510,00	100,00
Укупно за БК 0 ОПШТИНА ТОПОЛА				100.904.495,00	0,00	16.361.015,00	117.265.510,00	100,00

ПЛАН РАСХОДА ПО ПРОЈЕКТИМА
За период: 01.01.2020-31.12.2020

Назив пројекта		Износ у динарима
Програм 0101 ПОЉОПРИВРЕДА И РУРАЛНИ РАЗВОЈ		
0101-01	Пројекат - Унапређење економског развоја подршком гајења воћа у општини Топола	2.489.582,00
Укупно за програм: 0101 ПОЉОПРИВРЕДА И РУРАЛНИ РАЗВОЈ		2.489.582,00
Програм 0401 ЗАШТИТА ЖИВОТНЕ СРЕДИНЕ		
0401-02	Изградња кишне канализације у насељу „Деспотовица“ - I фаза	11.746.620,00
0401-03	Изградња канализације у делу насеља „Камењак“ у Тополи	3.500.867,00
0401-04	Измештање и реконструкција фекалне канализације Дом здравља	9.900.000,00
Укупно за програм: 0401 ЗАШТИТА ЖИВОТНЕ СРЕДИНЕ		25.147.487,00
Програм 0501 ЕНЕРГЕТСКА ЕФИКАСНОСТ И ОБНОВЉИВИ ИЗВОРИ ЕНЕРГИЈЕ		
0501-03	Пројекат - Реконструкција, рационализација и одржавање јавне расвете	11.000.000,00
Укупно за програм: 0501 ЕНЕРГЕТСКА ЕФИКАСНОСТ И ОБНОВЉИВИ ИЗВОРИ ЕНЕРГИЈЕ		11.000.000,00
Програм 0602 ОПШТЕ УСЛУГЕ ЛОКАЛНЕ САМОУПРАВЕ		
0602-01	Родна равноправност на делу	300.000,00
0602-02	Реконструкција и доградња дела зграде Општинске управе општине Топола	7.082.800,00
0602-03	Реконструкција и прикључак централног грејања на гасовод Општинске управе општине Топола	0,00
Укупно за програм: 0602 ОПШТЕ УСЛУГЕ ЛОКАЛНЕ САМОУПРАВЕ		7.382.800,00
Програм 0701 ОРГАНИЗАЦИЈА САОБРАЋАЈА И САОБРАЋАЈНА ИНФРАСТРУКТУРА		
0701-01	Пројекат Изградња паркинга и тротоара око Визиторског центра на туристичкој локацији језгра старе Тополе	7.465.000,00
Укупно за програм: 0701 ОРГАНИЗАЦИЈА САОБРАЋАЈА И САОБРАЋАЈНА ИНФРАСТРУКТУРА		7.465.000,00
Програм 0901 СОЦИЈАЛНА И ДЕЧЈА ЗАШТИТА		
0901-02	Пројекат-„Помоћ у кући за бољи живот старих у Тополи“	1.733.640,00
Укупно за програм: 0901 СОЦИЈАЛНА И ДЕЧЈА ЗАШТИТА		1.733.640,00
Програм 1101 СТАНОВАЊЕ, УРБАНИЗАМ И ПРОСТОРНО ПЛАНИРАЊЕ		
1101-01	Пројекат-Израда плана детаљне регулације за економски развој радне зоне	867.778,00
Укупно за програм: 1101 СТАНОВАЊЕ, УРБАНИЗАМ И ПРОСТОРНО ПЛАНИРАЊЕ		867.778,00
Програм 1102 КОМУНАЛНЕ ДЕЛАТНОСТИ		
1102-01	Изградња водоводне линије Жабаре-потес Царева главица	5.799.410,00
1102-02	Изградња водоводне линије у улици војводе Путника	5.445.000,00
1102-03	Изградња водоводне линије за Индустрijску зону	0,00
1102-04	Изградња водоводне линије у насељу Клењак- Топола	0,00
Укупно за програм: 1102 КОМУНАЛНЕ ДЕЛАТНОСТИ		11.244.410,00
Програм 1201 РАЗВОЈ КУЛТУРЕ И ИНФОРМИСАЊА		
1201-01	Манифестација “Бадњи дан-Божић”	368.015,00
1201-02	Велика школска позорница	370.000,00
1201-03	Промоција програма „Тополско лето“	230.000,00
1201-04	Етно сајам у Тополи	1.540.000,00
1201-05	Петровдански концерт	210.000,00
1201-06	Ликовна колонија у Липовцу	305.000,00
1201-07	Рок концерт	0,00
1201-08	Фестивал Дуо драме	1.690.000,00
1201-09	Слава општине Топола-Мала Госпојина	455.000,00
1201-11	Реконструкција и прикључак централног грејања на гасовод у Библиотеци	1.000.000,00

ПЛАН РАСХОДА ПО ПРОЈЕКТИМА

За период: 01.01.2020-31.12.2020

Назив пројекта	Износ у динарима
„Радоје Домановић“	
Укупно за програм: 1201 РАЗВОЈ КУЛТУРЕ И ИНФОРМИСАЊА	6.168.015,00
Програм 1301 РАЗВОЈ СПОРТА И ОМЛАДИНЕ	
1301-01 Санација свлачионица СОФК „Карађорђе“ Топола	0,00
Укупно за програм: 1301 РАЗВОЈ СПОРТА И ОМЛАДИНЕ	0,00
Програм 1501 ЛОКАЛНИ ЕКОНОМСКИ РАЗВОЈ	
1501-01 Ефикасно управљање локалном јавном имовином	12.361.100,00
1501-02 Изградња канализације на локацији Митровчић-Ваганац	7.230.728,00
1501-03 Пројекат Снага ГИС-а за одрживи друштвено економски развој општине Топола	11.141.760,00
Укупно за програм: 1501 ЛОКАЛНИ ЕКОНОМСКИ РАЗВОЈ	30.733.588,00
Програм 1502 РАЗВОЈ ТУРИЗМА	
1502-04 Културно туристичка манифестација Опленачка берба	4.950.000,00
Укупно за програм: 1502 РАЗВОЈ ТУРИЗМА	4.950.000,00
Програм 1801 ЗДРАВСТВЕНА ЗАШТИТА	
1801-01 Изградња прикључног гасовода објекта Дома здравља „Свети Ђорђе„ у Тополи	3.333.000,00
Укупно за програм: 1801 ЗДРАВСТВЕНА ЗАШТИТА	3.333.000,00
Програм 2001 ПРЕДШКОЛСКО ОБРАЗОВАЊЕ И ВАСПИТАЊЕ	
2001-01 Завршни радови на надограђеном делу објекта забавишта	8.140.000,00
2001-02 Завршни радови на реконструкцији и адаптацији објекта забавишта ПУ „Софија Ристић“ -Друга фаза	6.124.000,00
2001-03 Уређење школског простора оба објекта ПУ „Софија Ристић“ Топола	2.020.000,00
2001-04 Израда стазе -рампе за дечија и инвалидска колица у ПУ „Софија Ристић“ Топола	2.616.680,00
2001-05 Реконструкција и адаптација кухиње у ПУ „Софија Ристић“ у Тополи	6.736.000,00
Укупно за програм: 2001 ПРЕДШКОЛСКО ОБРАЗОВАЊЕ И ВАСПИТАЊЕ	25.636.680,00
Програм 2002 Основно образовање и васпитање	
2002-02 Изградња физкултурне сале у ОШ „Живко Томић“ Шаторња	7.480.000,00
Укупно за програм: 2002 Основно образовање и васпитање	7.480.000,00
Укупно за БК 0 ОПШТИНА ТОПОЛА	145.631.980,00

Програм / ПЛ / Пројекат	Шифра	Оснoв	Опис	Циљ	Индикатор	Вредност у 2019.	Очекивана вредност у 2020.	Циљна вредност у 2021.	Циљна вредност у 2022.	Циљна вредност у 2023.	Средства из буџета 01	Средства из осталих извора 04	Средства из осталих извора	Укупно	Извор верификације	Одговорно лице
1		3	4	5	6	7	8	9	10	11	12	13	14	15	16	17
Стамбена подршка	0004	Закон о становању и одржавању зграда	Унапређење услова становања грађана	Планско управљање стамбеном подршком	Број корисника стамбене подршке	1	1	3	4	5	300.000,00	0,00	0,00	300.000,00	ОДЛУКА О ЗАВРШНОМ РАЧУНУ БУЏЕТА ОПШТИНЕ	Игор Петровић
Пројекат-Израда плана детаљне регулације за економски развој радне зоне	1101-01	Уговор о донацији број 40-235/2019 УНОПС ЕУПРО-2018, ТРАНТ4	ИМПЛЕМЕНТАЦИЈА ПРОЈЕКТА ИЗРАДЕ ПДР ЗА ЕКОНОМСКИ РАЗВОЈ РАДНЕ ЗОНЕ 4 У ОПШТИНИ ТОПОЛА	Стварање повољних економских услова, развијању постојећих и нових инвестиција и побољшање јавне инфраструктуре у општини Топола	Број израђених и усвојених планова	1	1	1	1	1	62.262,00	0,00	805.516,00	867.778,00	ИЗВЕШТАЈ О РЕАЛИЗАЦИЈИ ПРОЈЕКТА	Милана Станковић
2 - КОМУНАЛНЕ ДЕЛАТНОСТИ	1102		Закон о комуналним делатностима	Повећање покривености корисника и територије квалитетним услугама	Степен покривености корисника услуга комуналне делатности	46	46	49	50	50	67.967.004,00	0,00	0,00	67.967.004,00	ИНТЕРНА РЕВИЗИЈА ЈКСП О РЕАЛИЗАЦИЈИ	Њања Цветковић

Програм / ПА / пројекат	Шифра	Оснoв	Опис	Циљ	Индикатор	Вредност у 2019.	Очекивана вредност у 2020.	Циљна вредност у 2021.	Циљна вредност у 2022.	Циљна вредност у 2023.	Средства из буџета 01	Средства из сопствених извора 04	Средства из осталих извора	Укупно	Извор верификације	Одговорно лице
1	2	3	4	5	6	7	8	9	10	11	12	13	14	15	16	17
				територије услугама одржавања чистоће јавних површина	одржавана чистоће јавно-прометних површина (број улица које се чисте у односу на укупан број улица у граду/општини)											
Зоохигијена	0004	Заључак општинског већа	Награда штете од уједа паса путаница	Унапређење заштите од заразних и других болести које преносе животиње	Број ухваћених и збринутих паса и мачака луталица	30	30	30	30	30	915.000,00	0,00	0,00	915.000,00	ИЗВЕШТАЈ О РАДУ ОПШТИНСКОГ ПРАВОБРАНИЛАШТВА	Милана Станковић
Одржавање гробља и потребне услуге	0006	Закон о комуналним делатностима	Одржавање гробља	Адекватан квалитет дружених услуга одржавања гробља и потребних услуга	Укупан број пријужби грађана на услуге комуналне делатности	10	10	10	5	2	1.796.000,00	0,00	0,00	1.796.000,00	ИЗВЕШТАЈ ШКОЛСКИХ РЕАЛИЗАЦИЈИ ИЛИ УСЛУГЕ	Игор Петровић

Програм / ПА / Шифра / Пројекат	Шифра	Оснoв	Опис	Циљ	Индикатор	Вредно ст у вредно ст у 2019,	Очеки вана вредно ст у 2020.	Циљна вредно ст у 2021.	Циљна вредно ст у 2022.	Циљна вредно ст у 2023.	Средства из буџета 01	Средства из сопствених извора 04	Средства из осталих извора	Укупно	Извор верификације	Одговорно лице
1	2	3	4	5	6	7	8	9	10	11	12	13	14	15	16	17
Управљање и снабдевање водом за пиће	0008	Закон о комуналним делатностима	Изградња ППД за изградњу и санацију водовода	Изградња ППД за изградњу и санацију водовода	Број изграђене ППД		10	10	10	10	5.700.000,00	0,00	0,005.700.000,00			Милана Станшић,
Управљање и снабдевање водом за пиће	0008			Адекватан квалитет дружених услуга водоснабдевања	Број кварова по км водоводне мреже	2	2	2	2	2	17.712.000,00	0,00	0,00	17.712.000,00		Тања Цветковић
Изградња водоводне линије Жабаре-потес Церева главца	1102-01	Закон о комуналним делатностима, Сагласност локалне самоуправе	Изградња водоводне линије у селу Жабаре у дужини 2636м	Изградња водоводне линије ради квалитетнијег водоснабдевања	Дужина у метрима	730	730	970	936	0	5.799.410,00	0,00	0,005.799.410,00			Тања Цветковић
Изградња водоводне линије у улици војводе Путника	1102-02	Закон о комуналним делатностима	Изградња водоводне линије	Изградња водоводне линије ради квалитетнијег водоснабдевања	Број километара изграђене водоводне мреже	245	245	245	0	0	5.445.000,00	0,00	0,005.445.000,00			Тања Цветковић

Програм / ПА / Шифра пројекат	2	3	4	5	6	7	8	9	10	11	12	13	14	15	16	17
Програм / ПА / Шифра пројекат	2	3	4	5	6	7	8	9	10	11	12	13	14	15	16	17
Програм / ПА / Шифра пројекат	2	3	4	5	6	7	8	9	10	11	12	13	14	15	16	17
1																
Промоција туристичке понуде	0002			Адекватна промоција туристичке понуде града/општине на циљаним тржиштима	Број догађаја који промовишу туристичку понуду града/општине у земљи и/или иностранству на којима учествује ТО града/општине	12	12	13	14	15	480.300,00	0,00	0,00	480.300,00		
Културно туристичка манифестација Отплевачка берба	1502-04	Закон о туризму	Очување и заштита туристичких вредности на територији општине	Адекватна промоција туристичке понуде општине	Број догађаја који промовишу туристичку понуду општине	12	12	13	13	13	3.150.000,00	0,00	1.800.000,00	4.950.000,00		
5 - ПОЉОПРИВРЕДА И РУРАЛНИ РАЗВОЈ	0101			Раст производње и стабилност дохотка произвођача	Удео регистрованих пољопривредних газдинстава у укупном броју пољопривредних газдинстава	73	73	75	75	79	12.120.702,00	0,00	0,00	14.589.582,00		

Програм / ПЛ / Пројекат	Шифра	Оснoв	Опис	Циљ	Индикатор	Вредно ст у 2019.	Очеки вана вредно ст у 2020.	Циљна вредно ст у 2021.	Циљна вредно ст у 2022.	Циљна вредно ст у 2023.	Средства из буџета 01	Средства из сопствених извора 04	Средства из осталих извора	Укупно	Извор верификације	Одговорно лице
1	2	3	4	5	6	7	8	9	10	11	12	13	14	15	16	17
Пројекат за спровођење политике у локалној заједници	0001		Стварање услова за развој и унапређење пољопривредне производње	Број сдукација намењених пољопривредним производњачима на територији града/општине	Број регистрованих пољопривредних газдинстава која су корисници кредитне подршке у односу на укупан број пољопривредних газдинстава	30	30	35	40	45	1.900.000,00	0,00	0,00	1.900.000,00		Милана Станисцић
						120	120	130	140	150						
Мере подршке	0002		Унапређење		Број регистрованих пољопривредних газдинстава која су корисници директног плаћања у односу на укупан број пољопривредних газдинстава	35	35	35	40	45	2.350.000,00	0,00	0,00	2.350.000,00	ИЗВЕСТАЈ О РЕАЛИЗАЦИЈИ ПРОГРАМА МЕРЕ ПОДРШКЕ	Милан

Програм / ПА / пројекат	Шифра	Оснoв	Опис	Циљ	Индикатор	Вредност у 2019.	Очекивана вредност у 2020.	Циљна вредност у 2021.	Циљна вредност у 2022.	Циљна вредност у 2023.	Средства из буџета 01	Средства из сопствених извора 04	Средства из осталих извора	Укупно	Извор верификације	Одговорно лице						
1	2	3	4	5	6	7	8	9	10	11	12	13	14	15	16	17						
Пројекат - Унапређење економског развоја подршком гајења воћа у општини Топола	0101-01	Уговор о донацији за унапређење економског развоја подршком гајења воћа у општини Топола	Имплементација пројекта израде техничке документације за унапређење економског развоја подршком гајења воћа у Општини Топола	Повећање учешћа мале воћарске индустрије на српском и другим тржиштима као и подршка локалној економији кроз стварање нових радних места у индустрији воћа	Број хектара покривених воћним засадама	250	250	300	300	300	20.702,00	0,002.468.880,00	2.489.582,00			ИЗВЕШТАЈ О РЕАЛИЗАЦИЈИ ПРОЈЕКТА	Зора Естеровић					
6 - ЗАШТИТА ЖИВОТНЕ СРЕДИНЕ	0401	Закон о буџетском систему, Закон о заштити животне средине	Очување животне средине	Унапређење квалитета елемената животне средине	У својој оперативни планови из области заштите животне средине	1	1	1	1	1	40.709.104,00	0,00	0,00	40.709.104,00		ОДЛУКА ОПШТИНСКОГ Већа О УСВАЈАЊУ ПРОГРАМА ЗАШТИТУ ЖИВОТНЕ СРЕДИНЕ	Милица Станишић					
Управљање заштитом	0001			Испуњење обавеза у складу	У својој програм заштите животне	1	1	1	1	2.000.000,00	0,00	0,00	2.000.000,00	ОДЛУКА ОПШТИНСКОГ	Милица Станишић							

Програм / П/А / Пројекат	Шифра	Оснoв	Опис	Циљ	Индикатор	Вредност у 2019.	Очекивана вредност у 2020.	Циљна вредност у 2021.	Циљна вредност у 2022.	Циљна вредност у 2023.	Средства из буџета 01	Средства из сопствених извора 04	Средства из осталих извора	Укупно	Извор верификације	Одговорно лице
1	2	3	4	5	6	7	8	9	10	11	12	13	14	15	16	17
Изградња кишне канализације у насељу "Деспотовица" II фаза	0401-02	Закон о комуналним делатностима, Уговор. бр.	Изградња кишне канализације у насељу Деспотовица	Изградња кишне канализације	БРОЈ КИЛОМЕТАРА ИЗГРАДЕНЕ КАНАЛИЗАЦИОНЕ МРЕЖЕ	2	2	2	0	0	11.746.620,00	0,00	0,00	11.746.620,00	ИЗВЕШТАЈ О РЕАЛИЗАЦИЈИ ПРОЈЕКТА	Тања Цветковић
Изградња канализације у делу насеља "Каменџак" у Тополи	0401-03	Закон о комуналним делатностима	Изградња канализације у насељу Каменџак	Изградња канализације у делу насеља Каменџак	Број метара изграђене канализационе мреже	300	300	300	0	0	3.500.867,00	0,00	0,00	3.500.867,00	ИЗВЕШТАЈ О РЕАЛИЗАЦИЈИ ПРОЈЕКТА	Тања Цветковић
Измештање и реконструкција фекалне канализације Дом здравља	0401-04	Пример и предрачун радова	Извођење радова на измештању фекалне канализације	Повећање капацитета главног градског колектора и решавање имовинско-правних односа	Ширење градске мреже фекалне канализације Број прикључених нових корисника	10	10	10	10	10	9.900.000,00	0,00	0,00	9.900.000,00	ОКОНЧАН А СИТУАЦИЈА ИЗВЕШТАЈ О РЕАЛИЗАЦИЈИ ПРОЈЕКТА	Тања Цветковић, Милица Станшић

Програм / ПА / пројекат	Шифра	Оснoв	Опис	Циљ	Индикатор	Вредност у 2019.	Очекивана вредност у 2020.	Циљна вредност у 2021.	Циљна вредност у 2022.	Циљна вредност у 2023.	Средства из буџета 01	Средства из сопствених извора 04	Средства из осталих извора	Укупно	Извор верификације	Одговорно лице	
																	7
1	2	3	4	5	6	7	8	9	10	11	12	13	14	15	16	17	
Пројекат Изградња паркинга и протора око Визиторског центра на туристичкој локацији Језтра старе Тополе	0701-01	Израђен пројекат за извођење радова.	Изградња паркинга и протора око Визиторског центра на туристичкој локацији Језтра старе Тополе. У 2019. години завршена део прве и друге фазе.	Обезбеђени услови за приступ корисника објекту Визиторски центар	Броја корисника услуга Визиторског центра	1700	1700	1800	1850	1850							
						30	30	30	30	30	7.465.000,00	0,00	0,007.465.000,00				
8 - ПРЕДШКОЛСКО ОБРАЗОВАЊЕ И ВАСПИТАЊЕ	2001			Повећање обухвата деце предшколским васпитањем и образовањем	Процент деце која су уписана у предшколску установу у односу на укупан број деце у граду/општини (Јаслена група, предшколска група и ПШП)	50	50	60	70	90	84.957.707,00	0,00	10.881.500,00	95.839.207,00		Развојни план рада ЦУ Софија Ристић Топола	Милица Станишић,
Функционање и остваривање предшколског	0001	Закон о основама система	Унапређење предшколског образовања и								500.000,00	0,00	0,00	500.000,00		Милица Станишић,	

Програм / ПА / пројекат	Шифра	Оснoв	Опис	Циљ	Индикатор	Вредност у 2019.	Очекивана вредност у 2020.	Циљна вредност у 2021.	Циљна вредност у 2022.	Циљна вредност у 2023.	Средства из буџета 01	Средства из сопствених извора 04	Средства из осталих извора	Укупно	Извор верификације	Одговорно лице	
	1	2	3	4	5	6	7	8	9	10	11	12	13	14	15	16	17
васпитања и образовања		образовања и васпитања	васпитања		Број посебних и специјалних програма у објекту предшколске установе										Развојни план рада ПУ Софија Ристиф Топола		
Функционисање и остваривање предшколског васпитања и образовања	0001	Закон о предшколском образовању и васпитању, Закон о основама система образовања и васпитања, Развојни и годишњи планови ПУ Софија Ристиф Топола	Остваривање општих принципа образовања и васпитања остваривањем циљева и стандарда образовања	Обезбједити техничка услова за васпитно-образовни рад са децом	Број наложених мера инспекција на испуњавању основних критеријума за рад ПУ (хигијене и естетике, квалитет исхране и сл.)	26	2	0	0	0	58.821.027,00	0,00	10.881.500,00	69.702.527,00	Извештаји стручних радника ПУ Софија Ристиф Топола	Тања Јовановић	
					Процент запослених који су добили најмање 24 бода за стручно усавршавање кроз учешће на семинарима на годишњем нивоу		2	100	100	100							
				Ефикасно предшколско васпитање и образовање и рационална употреба средстава	Реални трошкови предшколског васпитања и образовања - економска цена у односу на највишу цену коју родитељ плаћа		20	20	20	20						Годишњи извештаји ПУ Софија Ристиф Топола	

Програм / ПА / Пројекат	Шифра	Оснoв	Опис	Циљ	Индикатор	Вредно ст у 2019.	Очеки вана вредно ст у 2020.	Циљна вредно ст у 2021.	Циљна вредно ст у 2022.	Циљна вредно ст у 2023.	Средства из буџета 01	Средства из сопствених извора 04	Средства из осталих извора	Укупно	Извор верификације	Одговорно лице
1	2	3	4	5	6	7	8	9	10	11	12	13	14	15	16	17
			М ученицима													
Функционалне основних школа	0001			Обезбјеђени прописани услови за васпитно-образовни рад са децом у основним школама	Просечан број ученика по одељењу (разврстани по полу)	73,56	73,56	69,57	69,57	69,57	5.500.000,00	0,00	0,00	0,005.500.000,00	ГОДИШЊИ ИЗВЕШТАЈ О РАДУ ШКОЛЕ	Милана Станковић
Функционалне основних школа	0001	Закон о основама система образовања и васпитања	Потребно је да се обезбеди несметана могућност основног образовања и васпитања у будућим редовним и категоризованим уџеницима	Обезбјеђени прописани услови за васпитно-образовни рад са децом у основним школама	Просечан број ученика по одељењу (разврстани по полу)	18,8	18,8	19	19	19	13.438.000,00	0,00	0,00	13.438.000,00	ГОДИШЊИ ИЗВЕШТАЈ О РАДУ ШКОЛЕ	Ивана Миливојевић
Функционалне основних школа	0001	Закон о основама система образовања и васпитања	Потребно је да се обезбеди несметана могућност основног образовања и васпитања у будућим редовним и категоризованим уџеницима	Обезбјеђени прописани услови за васпитно-образовни рад са децом у основним школама	Просечан број ученика по одељењу (разврстани по полу)	13,08	13,08	12	12	12	5.507.000,00	0,00	0,00	0,005.507.000,00	ГОДИШЊИ ИЗВЕШТАЈ О РАДУ ШКОЛЕ	Слађана Милошевић

Програм / ПА / Пројекат	Шифра	Оснoв	Опис	Циљ	Индикатор	Вредно ст у 2019.	Очеки вана вредно ст у 2020.	Циљна вредно ст у 2021.	Циљна вредно ст у 2022.	Циљна вредно ст у 2023.	Средства из буџета 01	Средства из сопствених извора 04	Средства из осталих извора	Укупно	Извор верификације	Одговорно лице
1	2	3	4	5	6	7	8	9	10	11	12	13	14	15	16	17
Функционисање основних школа	0001	Закон о основама система образовања и васпитања	Функционисање основних школа	Обезбеђени прописани услови за васпитно-образовни рад са децом у основном школама	Просечан број ученика по одељену (разврстани по полу)	14	14	14,5	14,5	15	655.000,00	0,00	0,00	655.000,00	ГОДИШЊИ ИЗВЕШТАЈ О РАДУ ШКОЛЕ	Бојан Енковић
Изградња физкултурне сале у ОШ „Живко Томаш” Шаторња	2002-02	Закон о локалној самоуправи, Закон о основама система образовања, реализација пројекта у току	Доградња физкултурне сале	ПОДИЗАЊЕ НИВОА НАСТАВНА ВИСИ НИВО	ПОСТИГНУТИ УСПЕСИ НА СПОРТСКИМ ТАКМИЦЕЊИМА	3	3	2	2	2	7.480.000,00	0,00	0,007.480.000,00		ГОДИШЊИ ИЗВЕШТАЈ О РАДУ ШКОЛЕ	Немања Костић/Марина Обрадовић
10 - СРЕДЊЕ ОБРАЗОВАЊЕ И ВАСПИТАЊЕ	2003	Закон о локалној самоуправи,	Израда пројектно техничке документације	Повећање обухвата средњошколског образовања	Број деце која су обухваћена средњим образовањем (разложено према полу)	486	486	510	540	600	10.059.000,00	0,00	0,00	10.059.000,00	ГОДИШЊИ ИЗВЕШТАЈ О РАДУ ШКОЛЕ	Милош Петковић
Функционисање средњих школа	0001	Закон о основама система	Обезбеђени функционисање средњих школа	Обезбеђени прописани услови за	Просечан број ученика по одељену	23,14	24,4	25	24,2	23,18	9.967.000,00	0,00	0,009.967.000,00	9.967.000,00	ШКОЛСКА ЕВИДЕНЦИЈА И	Милош Петковић

Програм / ПА / Пројекат	Шифра	Оснoв	Опис	Циљ	Индикатор	Вредно ст у 2019.	Очеки вана вредно ст у 2020.	Циљна вредно ст у 2021.	Циљна вредно ст у 2022.	Циљна вредно ст у 2023.	Средства из буџета 01	Средства из сопствених извора 04	Средства из осталих извора	Укупно	Извор верификације	Одговорно лице
1	2	3	4	5	6	7	8	9	10	11	12	13	14	15	16	17
		образовања и васпитања. Закон о средњем образовању и васпитању. Одлука о буџету СО Топола	образовати ученике према жељеним образовним профилима	важно-образовни рад у средњим школама и безбедно одвијање наставе											ИНФОРМАЦИОНИ СИСТЕМ СОЦИТЕЈ	
Функционалне средњих школа	0001				Израда пројектно техничке документације	1	1	1	1	1	92.000,00	0,00	0,00	92.000,00	ГОДИШЊИ ИЗВЕШТАЈ О РАДУ ШКОЛЕ	Милорад Петровић
Ш - СОЦИЈАЛНА И ДЕЧЈА ЗАШТИТА	0901			Унапређење квалитета услуга социјалне заштите	Удео корисника лиценцираних услуга у укупном броју корисника услуга	2	2	2	3	3	26.040.817,00	0,00	25.304.360,00	51.345.177,00	ИЗВЕШТАЈ О РЕАЛИЗАЦИЈИ ПРОЈЕКТА	Милица Станишић
Једнократне помоћи и други облици помоћи	0001	Закон о социјалној заштити	Пружање социјалних услуга породици, деци,	Унапређење заштите сиромашних	Број корисника једнократне новчане помоћи у односу на	430	430	410	400	390	3.800.000,00	0,00	0,00	3.800.000,00	ИЗВЕШТАЈ ЦЕНТРА ЗА СОЦИЈАЛ	Нада Ганасјевић

Програм / ПА / Пројекат	Шифра	Оснoв	Опис	Циљ	Индикатор	Вредно ст у 2019.	Очеки вана вредно ст у 2020.	Циљна вредно ст у 2021.	Циљна вредно ст у 2022.	Циљна вредно ст у 2023.	Средства из буџета 01	Средства из сопствених извора 04	Средства из осталих извора	Укупно	Извор верификације	Одговорно лице
1	2	3	4	5	6	7	8	9	10	11	12	13	14	15	16	17
Едукативне услуге		Програм од јавног интереса		социјалних и других услуга у заједници	организација које добијају средства из буџета града/општине										А	
Подршка реализацији програма Црвеног крста	0005	Закон о Црвеном крсту Србије	Подршка реализацији програма Црвеног крста	Социјално деловање олакшавање људске патње пружањем неопходне ургентне помоћи људима у невољи, развијањем солидарности међу људима, организовањем различитих облика помоћи	Број дистрибуираних пакета за социјално угрожено становништво Број корисника народне кухиње (или број подељенх оброка у народној кухињи)	300	350	300	300	300	3.300.000,00	0,00	0,00	3.300.000,00	ИНТЕРНА ЕВИДЕНЦИЈА ЦРВЕНОГ КРСТА	Билјана Павлићевић
Подршка рађању и родитељству	0007	Закон о социјалној заштити	Подршка рађању	Подршка породицама да остваре жељени број деце	Број деце корисника давања у укупном броју рођене деце	2	2	2	2	2	2.088.173,00	0,00	0,00	2.088.173,00	ОДЛУКА О ЗАВРШНОМ РАЧУНУ БУЏЕТА ОПШТИНЕ	Тор Петровић

Програм / ПЦ / Пројекат	Шифра	Оснoв	Опис	Циљ	Индикатор	Вредност у 2019.	Очекивана вредност у 2020.	Циљна вредност у 2021.	Циљна вредност у 2022.	Циљна вредност у 2023.	Средства из буџета 01	Средства из сопствених извора 04	Средства из осталих извора	Укупно	Извор верификације	Одговорно лице	
																	6
1	2	3	4	5	6	7	8	9	10	11	12	13	14	15	16	17	
Пројекат- „Помоћ у кући за бољи живот старих у Тополи“	0901-02	Уговор о донацији УНОПС-Свис про-220-грант 006	Имплементација пројекта за повећање доступности релевантних услуга социјалне заштите на докланом нивоу	Повећање доступности релевантних услуга заштите на докланом нивоу	Број корисника услуга	60	7	7	7	7	173.344,00	0,00	0,00	1.560.296,00	1.733.640,00	ОРЕАЛАЗЦИЈИ ПРОЈЕКТА	Зора Неодовић, Милан Вукчевић
						30	66	73	73	73	0,00	1.560.296,00	1.733.640,00	ОРЕАЛАЗЦИЈИ ПРОЈЕКТА	Зора Неодовић, Милан Вукчевић		
12 - ЗДРАВСТВЕНА ЗАШТИТА	1801	Закон о здравственој заштити	Унапређење здравља становништва	Унапређење здравља становништва	Покривеност примарном здравственом заштитом	0,5	0,5	0,5	0,5	0,5	6.619.974,00	0,00	0,00	6.619.974,00	ФИНАНСИЈСКИ ИЗВЕШТАЈИ ДОМАЋИ ДРАВЉА	Горан Ђорђевић	
						0,5	0,5	0,5	0,5	0,5	6.619.974,00	0,00	0,00	6.619.974,00	ФИНАНСИЈСКИ ИЗВЕШТАЈИ ДОМАЋИ ДРАВЉА	Горан Ђорђевић	
Функционисање установа примарне здравствене заштите	0001			Унапређење доступности, квалитета и ефикасности примарне здравствене заштите	Процент реализације планова инвестирања у објекте и опрему установа примарне здравствене заштите	0,5	0,5	0,5	0,5	0,5	2.848.000,00	0,00	0,00	2.848.000,00	ФИНАНСИЈСКИ ИЗВЕШТАЈИ ДОМАЋИ ДРАВЉА	Горан Ђорђевић	
						0,5	0,5	0,5	0,5	0,5	2.848.000,00	0,00	0,00	2.848.000,00	ФИНАНСИЈСКИ ИЗВЕШТАЈИ ДОМАЋИ ДРАВЉА	Горан Ђорђевић	

Програм / ПА / Шифра пројекат	Оснoв	Опис	Циљ	Индикатор	Вредност у 2019.	Очекивана вредност у 2020.	Циљна вредност у 2021.	Циљна вредност у 2022.	Циљна вредност у 2023.	Средства из буџета 01	Средства из осталих извора 04	Средства из осталих извора	Укупно	Извор верификације	Одговорно лице
1	3	4	5	6	7	8	9	10	11	12	13	14	15	16	17
Функционисање установа примарне здравствене заштите	Закон о здравственој заштити	Унапређење доступности, квалитета и ефикасности примарне здравствене заштите	Процент реализације планова инвестирања у објекте и опрему установа примарне здравствене заштите	100	100	100	100	100	100	168.974,00	0,00	0,00	168.974,00	ФИНАНСИЈСКИ ИЗВЕШТАЈ И ДОМАЉИ ДРАВЉА	Милана Станишић,
Мртвозорство	0002									270.000,00	0,00	0,00	270.000,00		
Изградња прикључног гасовода Дома здравља „Свети Ђорђе“, у Тополи	Идејни пројекат	Изградња прикључног гасовода Дома здравља у Тополи	Прикључење објекта Дома здравља на систем грејања и смањење трошкова за грејање	Број објеката прикључених на систем грејања	100	3	3	3	3	3.333.000,00	0,00	0,00	3.333.000,00	ИЗВЕШТАЈ О РЕАЛИЗАЦИЈИ ПРОЈЕКТА ИЛИ ПРОЈЕКТА	Милана Станишић,
	1801-01			Процент смањења трошкова за грејање		10	10	10	10						

Програм / ПА / пројекат	Шифра	Оснoв	Опис	Циљ	Индикатор	Вредност у 2019.	Очекивана вредност у 2020.	Циљна вредност у 2021.	Циљна вредност у 2022.	Циљна вредност у 2023.	Средства из буџета 01	Средства из сопствених извора 04	Средства из осталих извора	Укупно	Извор верификације	Одговорно лице	
																	7
Дачоње културне продукције и уметничког стваралаштва	0002	Закон о локалној самоуправи, Закон о буџету, Закон о култури	Очување и развој културне баштине	Повећање учешћа грађана у културној продукцији и уметничком стваралаштву	Број грађана који су учествовали у програмима културне продукције уметничког стваралаштва	6100	6100	6500	6500	6500	550.000,00	0,00	0,00	550.000,00	ИЗВЕШТАЈ О РЕАЛИЗАЦИЈИ ГОДИШЊЕГ ПЛАНА БИЉНОТЕКЕ	Слађана Митровић	
Остваривање и напређивање јавног интереса у области јавног информисања	0004		Повећана понуда квалитетних медијских садржаја из области друштвеног живота локалне заједнице	Број програмских садржаја подржаних на конкурсима јавног информисања	7	7	9	10	10						ОДЛУКА КОМИСИЈЕ ЗА ИНФОРМИСАЊЕ		
											1.520.000,00	0,00	0,00	1.520.000,00			
Манфестација „Бадњи дан - Божји“	1201-01	1. Закон о ЈС 2. Закон о култури 3. Одлука о буџету	Манфестација „Бадњи дан - Божји“ реализује се у циљу обележавања најзначајнијег хришћанског празника, подржавањем религије, културе и обичаја српског	Очување традиције српског народа, нематеријално културно наслеђе и обичаје	Број подвезаних пакетића	100	1100	1100	1100	1100	1100					ИЗВЕШТАЈ О РЕАЛИЗАЦИЈИ ПРОЈЕКТА	Миролуб Марковић
											288.000,00	0,00	80.015,00	368.015,00	ИЗВЕШТАЈ О РЕАЛИЗАЦИЈИ ПРОЈЕКТА		

Програм / ПА / Шифра пројекат	Шифра	Освој	Опис	Циљ	Индикатор	Вредност у 2019.	Очекивана вредност у 2020.	Циљна вредност у 2021.	Циљна вредност у 2022.	Циљна вредност у 2023.	Средства из буџета 01	Средства из сопствених извора 04	Средства из осталих извора	Укупно	Извор верификације	Одговорно лице
1	2	3	4	5	6	7	8	9	10	11	12	13	14	15	16	17
Фестивал Дуодраме	1201-08	1. Закон о ЛС 2. Закон о култури 3. Одлука о буџету	Заснивање Фестивала Дуодраме у Тополи представља дугорочно театарско претнуће и конкретан допринос децентрализацији и демократизацији културе у Србији	Оптемењивање културног садржаја у Општини Топола	Број одржанх представа	6	7	7	7	7	1.120.000,00	0,00	570.000,00	1.690.000,00	ИЗВЕШТАЈ О РЕАЛИЗАЦИЈИ ПРОЈЕКТА ИЗВЕШТАЈ О РЕАЛИЗАЦИЈИ ПРОЈЕКТА	Мирољуб Марковић
Слава општине Топола-Мала Гостојина	1201-09	1. Закон о ЛС 2. Закон о култури 3. Одлука о буџету	Обележавање општинске славе од изузетног је значаја за духовни живот једне заједнице, јер се кроз поштовање традиције и верских начела одржава и чува културна н	Очување традиције српског народа-нематеријално културно наслеђе и обичаји	Број добитника награде „Рођење Пресевете Богородице“	3	3	3	3	3	455.000,00	0,00	0,00	455.000,00	ИЗВЕШТАЈ О РЕАЛИЗАЦИЈИ ПРОЈЕКТА ИЗВЕШТАЈ О РЕАЛИЗАЦИЈИ ПРОЈЕКТА	Мирољуб Марковић

Програм / П/А / Шифра / Пројекат	Шифра	Оснoв	Опис	Циљ	Индикатор	Вредност у вредносту 2019.	Очекивана вредност у вредносту 2020.	Циљна вредност у вредносту 2021.	Циљна вредност у вредносту 2022.	Циљна вредност у вредносту 2023.	Средства из буџета 01	Средства из сопствених извора 04	Средства из осталих извора	Укупно	Извор верификације	Одговорно лице
1	2	3	4	5	6	7	8	9	10	11	12	13	14	15	16	17
			духовна баштина српског народа.													
Реконструкција и прикључак централног грејања на гасовод у Библиотечи „Радоје Домановић“	1201-11	Израђена пројектно техничка документација	Реконструкција постојећег грејања и прикључак на гасовод	Уштеда у трошковима грејања	Удео трошкова грејања у укупним трошковима	2	2	2	2	2	1.000.000,00	0,00	0,00	1.000.000,00	ИЗВЕШТАЈ О РЕАЛИЗАЦИЈИ ПРОЈЕКТА	Слађана Митровић
14 - РАЗВОЈ СПОРТА И ОМЛАДИНЕ	1301			Обезбеђење услова за бављење спортом свих грађана и грађанки града/општине	Број спортских организација преко којих се остварује јавни интерес у области спорта	1	1	1	1	1	19.360.000,00	0,00	0,00	19.360.000,00	ЕВИДЕНЦИЈА АПР-а	Дарко Рељић
Подршка локалним спортским организацијама, удружењима и савезима	0001			Унапређење подршке локалним спортским организацијама преко којих се остварује јавни интерес у области спорта	Број посебних програма спортских организација финансираних од стране града/општине	1	1	1	1	1	6.960.000,00	0,00	0,00	6.960.000,00	ОДЛУКА О ЗАВРШНОМ РАЧУНУ БУЏЕТА	Дуван Панчић

Програм / ПЛ / Пројекат	Шифра	Оснoв	Опис	Циљ	Индикатор	Вредност у 2019.	Очекивана вредност у 2020.	Циљна вредност у 2021.	Циљна вредност у 2022.	Циљна вредност у 2023.	Средства из буџета 01	Средства из сопствених извора 04	Средства из осталих извора	Укупно	Извор верификације	Одговорно лице																			
																	7	8	9	10	11	12	13	14	15	16	17								
1	2	3	4	5	6	7	8	9	10	11	12	13	14	15	16	17																			
Стровођење омладинске политике	0005		Подршка активном укључивању младих у различите друштвене активности	Број подржанх програма Канцеларије за младе Општине Топола	5	5	5	7	7	10	500.000,00	0,00	0,00	500.000,00		ПРОГРАМ КАНЦЕЛАРИЈЕ ЗА МЛАДЕ	Милана Станашкић,																		
Санација регионална СОФК „Карађорђе“ Топола	1301-01	Предрачун	Реновирање трагетог спортског објекта на к.п. брпј 814/1 КО Топола-варош-објекат 1.-Зграда за спорт и физичку културу	Стварање услова за квалитетно спровођење слободног времена младих и њихово учешће у спровођењу омладинске политике	Процент изведених грађевинских радова наредовању објекта	100	100	100	100	100	0,00	0,00	0,00	0,00	0,00	ИЗВЕШТАЈ О РЕАЛИЗАЦИЈИ ПРОЈЕКТА	Милана Станашкић,																		
15- ОПШТЕ УСЛУГЕ ЛОКАЛНЕ САМОУПРАВЕ	0602	Закон о локалној самоуправи,	Функционалне управе	Функционалне управе	Процент попуњености радних места	100	100	100	100	100	154.224.575,00	0,006.290.500,00	160.515.075,00		ИЗВЕШТАЈ О РЕАЛИЗАЦИЈИ ПРОЈЕКТА	Милана Станашкић,																			
Функционалне локалне самоуправе и	0001	Закон о локалној самоуправи	Функционалне управе	Функционалне управе	Процент попуњености радних места	100	100	100	100	100	131.597.369,00	0,00	423.000,00	132.020.369,00	ИЗВЕШТАЈ О РЕАЛИЗАЦИЈИ ПРОЈЕКТА	Милана Станашкић,																			

Програм / П/А / Шифра / пројекат	Оснoв	Опис	Циљ	Индикатор	Вредно ст у 2019.	Очеки вана вредно ст у 2020.	Циљна вредно ст у 2021.	Циљна вредно ст у 2022.	Циљна вредно ст у 2023.	Средства из буџета 01	Средства из сопствених извора 04	Средства из осталих извора	Укупно	Извор верификације	Одговорно лице	
1	2	3	4	5	6	7	8	9	10	11	12	13	14	15	16	17
градских општина					која подразумевају вођење управног поступка										СКУПШТИНСКЕ ЗАЈЕДНИЧКЕ ПОСЛОВЕ И ИНФОРМИСАЊЕ	
Функционисање месних заједница	Закон о локалној самоуправи	Здовољење потреба локалног становништва	Обезбеђено задовољавање потреба и интереса локалног становништва деловањем месних заједница	Број иницијатива/предлога месних заједница према граду/општини узети са питањима од интереса за локално становништво	2	2	1	1	1	21.000,00	0,00	0,00	21.000,00	ИЗВЕШТАЈ О РЕАЛИЗАЦИЈИ ГОДИШЊИХ ПЛАНОВА МЕСНИХ ЗАЈЕДНИЦА	Зоран Панасковић	
Функционисање месних заједница	Закон о локалној самоуправи	Здовољење потреба локалног становништва	Обезбеђено задовољавање потреба и интереса локалног становништва деловањем месних заједница	Број иницијатива/предлога месних заједница према граду/општини узети са питањима од интереса за локално становништво	4	4	2	2	2	66.000,00	0,00	0,00	66.000,00	ИЗВЕШТАЈ О РЕАЛИЗАЦИЈИ ГОДИШЊИХ ПЛАНОВА МЕСНИХ ЗАЈЕДНИЦА	Немања Марковић	

Програм / ПА / пројекат	Шифра	Оснoв	Опис	Циљ	Индикатор	Вредно ст у 2019.	Очеки вана вредно ст у 2020.	Циљна вредно ст у 2021.	Циљна вредно ст у 2022.	Циљна вредно ст у 2023.	Средства из буџета 01	Средства из сопствених извора 04	Средства из осталих извора	Укупно	Извор верификације	Одговорно лице
1	2	3	4	5	6	7	8	9	10	11	12	13	14	15	16	17
				локалног становништва деловањем месних заједница	Број грађу/општинну везн са питањима од интереса за локално становништво										ГОДИШЊИХ ПЛАНОВА МЕСНИХ ЗАЈЕДНИЦА	
Функционисање месних заједница	0002	Закон о локалној самоуправи	Задовољавање општих потреба локалног становништва	Обезбеђено задовољавање потреба и интереса локалног становништва деловањем месних заједница	Број иницијатива/предлога месних заједница грађу/општинну везн са питањима од интереса за локално становништво	1	1	1	1	1	51.000,00	0,00	0,00	51.000,00	ИЗВЕШТАЈ О РЕАЛИЗАЦИЈИ ГОДИШЊИХ ПЛАНОВА МЕСНИХ ЗАЈЕДНИЦА	Мирослав Панасјевић
Функционисање месних заједница	0002	Закон о локалној самоуправи	Задовољавање општих потреба локалног становништва	Обезбеђено задовољавање потреба и интереса локалног становништва деловањем месних заједница	Број иницијатива/предлога месних заједница грађу/општинну везн са питањима од интереса за локално становништво	1	1	1	1	1	71.000,00	0,00	0,00	71.000,00	ИЗВЕШТАЈ О РЕАЛИЗАЦИЈИ ГОДИШЊИХ ПЛАНОВА МЕСНИХ ЗАЈЕДНИЦА	Томислав Милосављевић

Програм / ПА / Пројекат	Шифра	Оснoв	Опис	Циљ	Индикатор	Вредно ст у 2019.	Очеки вана вредно ст у 2020.	Циљна вредно ст у 2021.	Циљна вредно ст у 2022.	Циљна вредно ст у 2023.	Средства из буџета 01	Средства из сопствених извора 04	Средства из осталих извора	Укупно	Извор верификације	Одговорно лице						
1	2	3	4	5	6	7	8	9	10	11	12	13	14	15	16	17						
Функционисање месних заједница	0002	Закон о локалној самоуправи	Задовољавање општих потреба локалног становништва	Обезбеђено задовољавање потреба и интереса локалног становништва деловањем месних заједница	Број индикатива/предлога месних заједница према граду/општини узети са питањама од интереса за локално становништво	2	2	3	3	3	225.000,00	0,00	0,00	225.000,00		ИЗВЕШТАЈ О РЕАЛИЗАЦИЈИ ГОДИШЊИХ ПЛАНОВА МЕСНИХ ЗАЈЕДНИЦА	Горан Радовановић					
Функционисање месних заједница	0002	Закон о локалној самоуправи	Задовољавање општих потреба локалног становништва	Обезбеђено задовољавање потреба и интереса локалног становништва деловањем месних заједница	Број индикатива/предлога месних заједница према граду/општини узети са питањама од интереса за локално становништво	2	2	3	3	3	203.000,00	0,00	0,00	203.000,00		ИЗВЕШТАЈ О РЕАЛИЗАЦИЈИ ГОДИШЊИХ ПЛАНОВА МЕСНИХ ЗАЈЕДНИЦА	Милан Милић					
Функционисање месних заједница	0002	Закон о локалној самоуправи	Задовољавање потреба	Обезбеђено задовољавање	Број индикатива/пре	2	2	1	1	53.500,00	0,00	0,00	53.500,00	ИЗВЕШТАЈ О	Милијан Јевђић							

Програм / ПА / пројекат	Шифра	Оснoв	Опис	Циљ	Индикатор	Вредност у вредној ст у 2019.	Очекивана вредност у 2020.	Циљна вредност у 2021.	Циљна вредност у 2022.	Циљна вредност у 2023.	Средства из буџета 01	Средства из сопствених извора 04	Средства из осталих извора	Укупно	Извор верификације	Одговорно лице
	2	3	4	5	6	7	8	9	10	11	12	13	14	15	16	17
заједница			локалног становништва	потреба и интереса локалног становништва деловањем месних заједница	длога месних заједница према граду/општини у вези са питањима од интереса за локално становништво										РЕАЛИЗАЦИЈИ ГОДИШЊИХ ПЛАНОВА МЕСНИХ ЗАЈЕДНИЦА	
Функционисање месних заједница	0002	Закон о локалној самоуправи	Задовољавање општих потреба локалног становништва	Обезбеђено задовољавање потреба и интереса локалног становништва деловањем месних заједница	Број иницијатива/пре длога месних заједница према граду/општини у вези са питањима од интереса за локално становништво	2	2	2	2	2	21.000,00	0,00	0,00	21.000,00	ИЗВЕШТАЈ О РЕАЛИЗАЦИЈИ ГОДИШЊИХ ПЛАНОВА МЕСНИХ ЗАЈЕДНИЦА	Милета Матић
Функционисање месних заједница	0002	Закон о локалној самоуправи	Задовољење потреба локалног становништва	Обезбеђено задовољавање потреба и интереса локалног становништва деловањем месних заједница	Број иницијатива/пре длога месних заједница према граду/општини у вези са питањима од интереса за локално становништво	4	4	6	6	6	151.500,00	0,00	687.000,00	838.500,00	ИЗВЕШТАЈ О РЕАЛИЗАЦИЈИ ГОДИШЊИХ ПЛАНОВА МЕСНИХ ЗАЈЕДНИЦА	Дејан Марковић

Програм / ПЛ / пројекат	Шифра	Оснoв	Опис	Циљ	Индикатор	Вредно ст у вредно ст у 2019.	Очеки вана вредно ст у 2020.	Циљна вредно ст у 2021.	Циљна вредно ст у 2022.	Циљна вредно ст у 2023.	Средства из буџета 01	Средства из сопствених извора 04	Средства из осталих извора	Укупно	Извор верификаци је	Одговорно лице
1	2	3	4	5	6	7	8	9	10	11	12	13	14	15	16	17
			заједница	локално становништво												
Функционалне месних заједница	0002	Закон о локалној самоуправи	Здовољавање општинских потреба локалног становништва у функционисању месне заједнице	Обезбеђено задовољавање потреба и интереса локалног становништва деловањем месних заједница	Број инцидентних прејдлога месних заједница према граду/општини у вези са питањима од интереса локалног становништва	4	4	2	2	2	754.250,00	0,00	0,00	754.250,00	ОДЛУКА О ЗАЈЕДНИЦАМА	Саша Штевић
Сервисирање јавног дуга	0003		Оплата главнице домаћим пословним банкама	Одржавање финансијске стабилности града/општине и финансирање капиталних инвестиционих расхода	Учешће издатака за сервисирање дугова у текућим приходима $\leq 15\%$	1,66	1,66	1,5	1,2	1	7.564.000,00	0,00	0,00	7.564.000,00	ОДЛУКА О ЗАВРШНОМ РАЧУНУ БУџЕТА ОПШТИНЕ	Милица Станашевић
Општинско/градско	0004	Закон о локалној самоуправи	Функционисање општинског	Заштита његових	Број решених предмета у	190	190	200	200	200	2.454.000,00	0,00	0,00	2.454.000,00	ОДЛУКА О РАДУ	Зоран Илић

Програм / ПА / Шифра / Пројекат	1	2	3	4	5	6	7	8	9	10	11	12	13	14	15	16	17
Одговорно лице	Пројекат	Шифра	Оснoв	Опис	Циљ	Индикатор	Вредно ст у вредно ст у 2019.	Очеки вана вредно ст у 2020.	Циљна вредно ст у 2021.	Циљна вредно ст у 2022.	Циљна вредно ст у 2023.	Средства из буџета 01	Средства из сопствених извора 04	Средства из осталих извора	Укупно	Ивoр верификацијe	Одговорно лице
Правобраншлaшт вo				Правобраншлaшт вa	Правa и интересa гpaдa/oпштинe	oднoсу нa укyпнaн брoј гpeдмeтa нa гoдишњeм нивoу										ОПШТИНС КОГ ПРАВОБРА НИЛАШТВ А	
Текућа бyдeтскa рeзeрвa		0009					3.000.000,00						0,00	0,00	0,003.000.000,00		Игор Петровић
Стaлнa бyдeтскa рeзeрвa		0010					300.000,00						0,00	0,00	300.000,00		Игор Петровић
Упpaвлъaњe y вaнpeднaм ситyaциjaмa		0014		Изгpaдњa eфикаcнoг пpeвeнтивнoг систeмa зaштитe и cпacавaњa нa избeгaвaњу пoслeдичa eлeмeнтaрних и дpyгих нeпoгoдa		Брoј идeнтификoваниx oбјeктa кpитичнe инфpaструктyрe (нпp. тpaфocтaнциe)	2	2	1	1	0			100.000,00	2.267.786,00	ИЗВЕШТАЈ ШТАБА ЗА ВАНРЕДНЕ СИТУАЦИЈЕ	Миљана Станковић

Програм / ПА / Шифра пројекат	Шифра	Оснoв	Опис	Циљ	Индикатор	Вредност у вредносту 2019.	Очекивана вредност у 2020.	Циљна вредност у 2021.	Циљна вредност у 2022.	Циљна вредност у 2023.	Средства из буџета 01	Средства из сопствених извора 04	Средства из осталих извора	Укупно	Извор верификације	Одговорно лице
1	2	3	4	5	6	7	8	9	10	11	12	13	14	15	16	17
Родна равноправност на делу	0602-01	Закон о равноправности полова	Израда локалног акционог плана за родну равноправност	Стварање услова за израду ЈАП родне равноправности	Број израђених акционих планова	1	1	1	1	1	300.000,00	0,00	0,00	300.000,00	ИЗВЕШТАЈ О РЕАЛИЗАЦИЈИ ПРОЈЕКТА	Милица Станишић
Реконструкција и доградња дела зграде Општинске управе општине Топола	0602-02	Пројекат за извођење брлу за грађевинску архиву ОУ, енергетска санација објекта и урђење улаза у зграду	Проширење архиве ОУ, енергетска санација објекта и урђење улаза у зграду	Ефикаснији рад ЦЛС	Процент покривености површине објекта за архиву Број урђењих улаза у зграду за особе са инвалидитетом	80	80	80	80	80	2.082.800,00	0,00	0,00	2.082.800,00	ИЗВЕШТАЈ О РЕАЛИЗАЦИЈИ ПРОЈЕКТА	Милица Станишић
Реконструкција и прикључак централног грејања на гасовод Општинске	0602-03	Уговор о пословно техничкој сарадњи Програма гасификације	Реконструкција постојећег система грејања и прилагодбавање у циљу коришћења	Презаказ на природни гас као извор енергента за загревање објекта	Број објеката који користе природни гас за загревање	1	2	3	3	3	0,00	0,00	0,00	0,00	ОКОНЧАН А СИТУАЦИЈА	

Програм / ПА / Пројекат	Шифра	Оснoв	Опис	Циљ	Индикатор	Вредност у 2019.	Очекивана вредност у 2020.	Циљна вредност у 2021.	Циљна вредност у 2022.	Циљна вредност у 2023.	Средства из буџета 01	Средства из сопствених извора 04	Средства из осталих извора	Укупно	Извор верификације	Одговорно лице
1	2	3	4	5	6	7	8	9	10	11	12	13	14	15	16	17
Функционање извршних органа	0002	Закон о локалној самоуправи	Функционање извршних органа	Функционање извршних органа	Број седница извршних органа	17	17	20	20	20	1.358.845,00	0,00	0,00	1.358.845,00	ИЗВЕШТАЈ СЛУЖБЕ ЗА СКУПШТИНСКЕ, ЗАЈЕДНИЧКЕ И ПОСЛОВЕ И ИНФОРМИСАНЈЕ	Игор Петровић
17 - ЕНЕРГЕТСКА ЕФИКАСНОСТИ И ОБНОВЉИВИ ИЗВОРИ ЕНЕРГИЈЕ	0501	Закон о енергетици	Побољшање енергетске инфраструктуре	Смањење расхода за енергију	Процентуално учешће расхода за набавку енергије у укупним расходима	1,8	1,8	1,7	1,6	1,5	11.000.000,00	0,00	0,00	11.000.000,00	ОДЛУКА О ЗАВРШНОМ РАЧУНУ БУЏЕТА ОПШТИНЕ	Братислав Николић

Програм / ПА / пројекат	Шифра	Основ	Опис	Циљ	Индикатор	Вредност у 2019.	Очекивана вредност у 2020.	Циљна вредност у 2021.	Циљна вредност у 2022.	Циљна вредност у 2023.	Средства из буџета 01	Средства из сопствених извора 04	Средства из осталих извора	Укупно	Извор верификације	Одговорно лице
1	2	3	4	5	6	7	8	9	10	11	12	13	14	15	16	17
Пројекат - Реконструкција, рационализација и одржавање јавне расвете	0501-03	Закон о енергетици	Побољшање енергетске инфраструктуре	Адекватан квалитет друштвених услуга јавне расвете	Степен уштеде јавне расвете	58,6	58,6	59	60	60	11.000.000,00	0,00	0,00	11.000.000,00	ИЗВЕШТАЈ О РЕАЛИЗАЦИЈИ ПРОЈЕКТА	Братислав Њиковић

IV ИЗВРШАВАЊЕ БУЏЕТА

Члан 9.

У складу са Упутством за припрему одлуке о буџету локалне власти за 2020. и пројекцијама за 2021. и 2022. годину, које је донео министар надлежан за послове финансија на основу члана 36а Закона о буџетском систему („Службени гласник РС“, бр. 54/2009, 73/2010, 101/2010, 101/2011, 93/2012, 62/2013, 63/2014, 108/2014, 142/2014, 68/2015-др.закон, 103/2015, 99/2016, 113/2017, 85/2018, 31/2019 и 72/2019) и Закона о начину одређивања максималног броја запослених у локалној администрацији („Службени гласник РС“, број 68/2015 и 81/2016-одлука УС), број запослених код корисника буџета не може прећи максималан број запослених на неодређено и одређено време, и то:

-82 запослених у локалној администрацији на неодређено време;
-8..... запослених у локалној администрацији на одређено време,
-45..... запослених у предшколским установама на неодређено време;
-5..... запослених у предшколским установама на одређено време;
-9..... запослених у установама културе на неодређено време;
-1..... запослених у установама културе на одређено време;
-7..... запослених код осталих индиректних корисника буџета на неодређено време;
-1..... запослених код осталих индиректних корисника буџета на одређено време.

У овој одлуци о буџету средства за плате се обезбеђују за број запослених из става 1. овог члана, а планирана су у складу са упутством Министарства финансија.

Члан 10.

За извршавање ове одлуке одговоран је Председник општине.

Наредбодавац за извршење буџета је Председник општине.

Члан 11.

Наредбодавац директних и индиректних корисника буџетских средстава је функционер (руководилац), односно лице које је одговорно за управљање средствима, преузимање обавеза, издавање налога за плаћање који се извршавају из средстава органа, као и за издавање налога за уплату средстава која припадају буџету.

Члан 12.

За законито и наменско коришћење средстава распоређених овом Одлуком, поред функционера односно руководиоца директних и индиректних корисника буџетских средстава, одговоран је начелник Општинске управе и руководиоца одељења за буџет, финансије, привреду и друштвене делатности Општинске управе.

Члан 13.

Орган управе надлежан за финансије обавезан је да редовно прати извршење буџета и најмање два пута годишње информиса председника општине (Општинско веће), а обавезно у року од петнаест дана по истеку шестомесечног, односно деветомесечног периода.

У року од петнаест дана по подношењу извештаја из става 1. овог члана, председник општине (Општинско веће) усваја и доставља извештај Скупштини општине.

Извештај садржи и одступања између усвојеног буџета и извршења и образложење великих одступања.

Члан 14.

Одлуку - Решење о промени апропријације у складу са чланом 61. Закона о буџетском систему доноси председник општине или Општинско веће.

Одлуку о коришћењу текуће буџетске резерве и сталне буџетске резерве на предлог локалног органа управе надлежног за финансије до 50.000,00 динара доноси председник општине, а преко тог износа општинско веће.

Уколико се процени хитност на износ изнад 50.000,00 динара, Одлуку-Решење може донети председник општине, а исту верификовати на општинском већу.

Члан 15.

Општинско веће одговорно је за спровођење фискалне политике и управљање јавном имовином, приходима и примањима и расходима и издацима на начин који је у складу са Законом о буџетском систему.

Овлашћује се председник општине да у складу са чланом 27ж Закона о буџетском систему, може поднети захтев Министарству финансија за одобрење фискалног дефицита изнад утврђеног дефицита од 10%, уколико је резултат реализације јавних инвестиција.

Члан 16.

Новчана средства буџета општине, директних и индиректних корисника тог буџета, као и других корисника јавних средстава који су укључени у консолидовани рачун трезора општине, воде се и депонују на консолидованом рачуну трезора.

Члан 17.

Обавезе које преузимају директни и индиректни корисници буџетских средстава морају одговарати апропријацији која им је за ту намену овом Одлуком одобрена.

Изузетно корисници из става 1. овог члана, у складу са чланом 54. Закона о буџетском систему, могу преузети обавезе по уговору који се односи на капиталне издатке и захтева плаћање у више година, на основу предлога органа надлежног за послове финансија, уз сагласност општинског већа, а највише до износа исказаних у плану капиталних издатака из члана 6. ове одлуке.

Корисници буџетских средстава су обавезни да пре покретања поступка јавне набавке за преузимање по уговору за капиталне пројекте прибаве сагласност органа надлежног за финансије.

Корисник буџетских средстава, који одређени расход извршава из средстава буџета и из других прихода, обавезан је да измирење тог расхода прво врши из прихода из тих других извора.

Обавезе преузете у 2020. години у складу са одобреним апропријацијама у тој години а не извршене у току 2020. године, преносе се у 2021. годину и имају статус преузетих обавеза и извршавају се на терет одобрених апропријација овом Одлуком.

Члан 18.

Преузете обавезе и све финансијске обавезе морају бити извршене искључиво на принципу готовинске основе са консолидованог рачуна трезора, осим ако је законом, односно актом Владе предвиђен другачији метод.

Члан 19.

Корисници буџетских средстава преузимају обавезе само на основу писаног уговора или другог правног акта, уколико законом није другачије прописано.

Плаћање из буџета неће се извршити уколико нису поштоване процедуре утврђене чланом 56. став 3. Закона о буџетском систему.

Члан 20.

Корисници буџетских средстава приликом додељивања уговора о набавци добара, пружању услуга или извођењу грађевинских радова, морају да поступе у складу са Законом о јавним набавкама („Службени гласник РС“, број 91/2019).

На набавке истоврсних добара, услуга или радова примењиваће се одговарајући поступци набавки у складу са Законом о јавним набавкама.

Члан 21.

Обавезе према корисницима буџетских средстава извршавају се сразмерно оствареним примањима буџета.

Ако се у току године приходи и примања смање, расходи и издаци буџета извршаваће се по приоритетима, и то: обавезе утврђене законским прописима на постојећем нивоу и минимални стални трошкови неопходни за несметано функционисање корисника буџетских средстава.

Члан 22.

Корисници буџетских средстава дужни су да преузете обавезе измире у року утврђеном законом који регулише рокове измирења новчаних обавеза у комерцијалним трансакцијама.

Приоритет у извршавању расхода за робе и услуге корисника буџетских средстава имају расходи за сталне трошкове, трошкове текућих поправки и одржавања и материјал.

Корисници буџетских средстава су дужни да поштују приоритете у извршавању расхода и издатака из става 1. и 2. овог члана и да доставе месечне извештаје надлежном органу општинске управе о доспелим, а неизмиреним обавезама и да на основу истих утврде приоритете за плаћање.

Члан 23.

Средства распоређена за финансирање расхода и издатака корисника буџета, преносе се на основу њиховог захтева и у складу са одобреним квотама у тромесечним плановима буџета.

Уз захтев, корисници су дужни да доставе комплетну документацију за плаћање (копије).

Члан 24.

Новчана средства на консолидованом рачуну трезора могу се инвестирати у 2020. години само у складу са чланом 10. Закона о буџетском систему, при чему су, у складу са истим чланом Закона, председник општине, односно лице које он овласти, одговорни за ефикасност и сигурност тог инвестирања.

Члан 25.

Општинско веће донеће програм рационализације којим ће обухватити кориснике јавних средстава, укључујући и одређене критеријуме за извршење тог програма, и о томе обавестити скупштину општине.

Корисник буџетских средстава не може, без предходне сагласности надлежних органа, засновати радни однос са новим лицима до краја 2020. године, уколико средства потребна за исплату плата нису обезбеђена у оквиру износа средстава која су, у складу са овом одлуком, предвиђена за плате том буџетском кориснику и програмом рационализације из става 1. овог члана.

Члан 26.

Директни и индиректни корисници буџетских средстава у 2020. години обрачунату исправку вредности нефинансијске имовине исказују на терет капитала, односно не исказују расход амортизације и употребе средстава за рад.

Члан 27.

Директни и индиректни корисници буџетских средстава који користе пословни простор и покретне ствари којим управљају други корисници јавних средстава локалног буџета, не плаћају закуп у 2020., осим сталних трошкова неопходних за обављање делатности.

Члан 28.

За финансирање дефицита текуће ликвидности, који може да настане услед неуравнотежености кретања у приходима и расходима буџета, председник општине може се задужити у складу са одредбама члана 35. Закона о јавном дугу („Службени гласник РС“, број 61/2005, 107/2009, 78/2011 и 68/2015).

Члан 29.

Корисници буџетских средстава пренеће на рачун извршења буџета до 31. децембра 2020. године, средства која нису утрошена за финансирање расхода у 2020. години, која су овим корисницима пренета у складу са Одлуком о буџету општине Топола за 2020. годину.

Члан 30.

Изузетно, у случају да се буџету општине Топола из другог буџета (Републике, Покрајине, друге општине) одреде актом наменска трансферна средства, укључујући и наменска трансферна средства за надокнаду штета услед елементарних непогода, као и у случају уговарања донације, чији износи нису могли бити познати у поступку доношења ове одлуке, орган управе надлежан за финансије на основу тог акта отвара одговарајуће апропријације за извршење расхода по том основу, у складу са чланом 5. Закона о буџетском систему.

На предлог органа надлежног за финансије Председник општине или Општинско веће доноси решење о промени обима буџета.

Члан 31.

Плаћање са консолидованог рачуна трезора за реализацију обавеза других корисника јавних средстава у смислу Закона о буџетском систему који су укључени у систем консолидованог рачуна трезора неће се вршити уколико корисници нису добили сагласност на финансијски план на начин прописан законом, односно актом Скупштине општине и уколико тај план нису доставили локалном органу управе надлежном за финансије.

Члан 32.

У буџетској 2020. години неће се вршити обрачун и исплата божићних, годишњих и других врста накнада о бонуса предвиђених посебним и појединачним колективним уговорима, за директне и индиректне кориснике средстава буџета, осим јубиларних награда за запослене које су то право стекли у 2020. години.

Такође, у 2020. години не могу се исплаћивати запосленима код директних и индиректних корисника буџетских средстава локалне власти награде и бонуси који према међународним критеријумима представљају нестандартне, односно нетранспарентне облике награда и бонуса.

Члан 33.

Корисник буџетских средстава, који одређени расход и издатак извршава из других извора прихода и примања, који нису општи приход буџета (извор 01-Приходи из буџета), обавезе може преузимати само до нивоа остварења тих прихода или примања, уколико је ниво остварених прихода и примања мањи од одобрених апропријација.

Члан 34.

Ову одлуку обавјавити у Службеном гласнику општине Топола, интернет страници и доставити Министарству надлежном за послове финансија.

Члан 35.

Ова Одлука ступа на снагу осмог дана од дана објављивања у „Службеном гласнику СО Топола“.

СКУПШТИНА ОПШТИНЕ ТОПОЛА
Број: 020-223/2020-05-I
Дана: 18.09.2020. године

ПРЕДСЕДНИК
СКУПШТИНЕ ОПШТИНЕ
Миодраг Миловановић, с.р.

О Б Р А З Л О Ж Е Њ Е

ПРВЕ ИЗМЕНЕ И ДОПУНЕ ОДЛУКЕ О БУЏЕТУ ОПШТИНЕ ТОПОЛА ЗА 2020. ГОДИНУ

I ПРАВНИ ОСНОВ

Правни основ за предлагање Прве измене и допуне Одлуке о буџету општине Топола за 2020. годину- Ребаланс Одлуке о буџету општине Топола за 2020. годину је у складу са чланом 63. Закона о буџетском систему („Сл. гласник РС“, број 54/2009, 73/2010, 101/2010, 101/2011, 93/2012, 62/2013, 63/2013-испр.,108/2013, 142/2014, 68/2015-др.Закон, 103/2015, 99/2016, 113/2017, 95/2018, 31/2019 и 72/2019) којим је предвиђено да се ребалансом буџета, који на предлог надлежног извршног органа локалне власти, усваја скупштина локалне власти, врши усклађивање прихода и примања и расхода и издатака буџета на нижем, вишем или истом нивоу, чланом 32. Закона о локалној самоуправи („Сл. гласник РС“, број 129/07,83/2014- др.Закон, 101/2016-др.Закон и 47/2018) којим је предвиђено да Скупштина општине доноси буџет, чланом 15. став 1. и 40. став 1. Статута општине Топола („Службени гласник СО Топола“, број 2/2019) и чланом 154. став 2. и 155. став 3. Пословника Скупштине општине Топола („Сл. гласник СО Топола“, број 3/2019).

II РАЗЛОЗИ ЗА ПРЕДЛАГАЊЕ ОДЛУКЕ

Прве измене и допуне Одлуке о буџету општине Топола

1. Усклађивање Одлуке о буџету општине Топола за 2020. годину („Службени гласник СО Топола“, број 17/2019) са Одлуком о утврђивању намене неутрошених буџетских средстава, средстава из сопствених извора и средстава из осталих извора буџетских корисника на дан 31.12.2019. године, број 020-7/2020-05-III од 16.01.2020. године у износу од 35.507.112,00 динара.

2. Предлог нацрта Прве измене и допуне Одлуке о буџету општине Топола за 2020. годину израђен је на основу параметара, процена и инструкција за реализацију програмских активности и пројеката кроз планирање приходне и расходне стране буџета. Локални орган управе надлежан за финансије сагледао је податке о остварењу прихода и примања и извршењу расхода и издатака у претходном периоду (01.01.2020.-31.08.2020.год.) као и процене и пројекције кретања финансијских параметара до краја године, обрадио захтеве корисника буџетских средстава по критеријуму процене и сагледао које активности не могу бити реализоване у 2020. години, а планиране су буџетом, односно које би се активности могле окончати до краја 2020. године и доставио предлог одлуке извршном органу.

III ПРОМЕНЕ КОЈЕ СЕ ПРЕДЛАЖУ ПРВОМ ИЗМЕНОМ И ДОПУНОМ ОДЛУКЕ ПРИХОДИ

Ребаланс који се предлаже израђен је на вишем нивоу прихода и примања, расхода и издатака из свих извора финансирања - (у односу на Одлуку о буџету општине Топола за 2020. годину – „Службени гласник Со Топола“, број 17/2019) за 22.466.501,00 динара, повећање за 3,36%.

Код појединих прихода и примања увећали смо планирана средства на основу остварења прихода и примања у претходном периоду (01.01.2020.-31.08.2020.год.) и процене остварења тако планираних прихода и примања до краја године који значајно учествују у укупним приходима и примањима буџета општине (порез на зараде, порез на приходе од самосталних делатности, порез на приход од давања у закуп покретних ствари, порез на имовину од правних лица, порез на наслеђе и поклон по решењу Пореске управе, комунална такса за држање моторних, друмских и прикључних возила, комунална такса за истицање фирме на пословном простору, накнада за коришћење минералних сировина, допринос за уређивање грађевинског земљишта):

- Порез на зараде – повећање за 3%
- Порез на приходе од самосталних делатности-19%
- Порез на приход од давања у закуп покретних ствари – повећање за 17%
- Порез на имовину од правних лица – повећање за 9%
- Порез на наслеђе и поклон по решењу Пореске управе – повећање за 50%
- Комунална такса за држање моторних, друмских и прикључних возила – повећање за 7%
- Комунална такса за истицање фирме на пословном простору-повећање за 14%
- Накнада за коришћење минералних сировина-20%
- Допринос за уређивање грађевинског земљишта-повећање (са 2.000.000 динара на 10.695.000 динара).

Код појединих прихода и примања смањили смо планирана средства (порез на приходе спортиста и спортских стручњака, боравишна такса, накнада за заштиту и унапређење животне средине, текући наменски трансфери, у ужем смислу, од Републике у корист нивоа општина, накнада за коришћење грађевинског земљишта, приходи остварени по основу пружања услуга боравка деце у предшколским установама у корист нивоа општина, општинске административне таксе, такса за озакоњење објеката у корист нивоа општина).

На основу напред наведеног:

Текући приходи и примања у Одлуци планирани из свих извора финансирања укључујући пренета неутрошена средства за посебне намене из 2019. године износе 689.554.753,00 динара

- Приходи и примања из буџета члан 7. Одлуке (II Посебан део, колона 3 табеле – План прихода 2020 – Извор 01) планирани су у износу од 619.722.147,00 динара

- Приходи из осталих извора члан 7. Одлуке (II Посебан део, колона 5 – Извор 05-13, донације, трансфери) у износу од 69.832.606,00 динара.

Укупно планирани приходи и примања укључујући пренета средства из 2019. год. (35.507.112,00 динара), износе 689.554.753,00 динара.

1. Претходни буџет – 667.088.252,00 динара

2. Ребаланс – 689.554.753,00 динара.

РАСХОДИ

У расходној страни буџета дати су расходи и издаци свих ДКБС, ИКБС и осталих корисника буџетских средстава по Програмима, програмским активностима и пројектима.

Корисници буџета су извршили неопходне измене у својим финансијским плановима према својим потребама. Обухваћена су средства која су добијали решењима надлежних извршних органа распоредом из текуће буџетске резерве и променом апропријација, а у складу са Законом о буџетском систему.

Раздео 1 – СКУПШТИНА ОПШТИНЕ – укупно повећање за 405.000 динара (усклађивање плана, односно повећање на категорији расхода- Расходи за запослене, Коришћење услуга и роба-услуге по уговору-Објављивање тендера и информативних огласа, Накнаде члановима комисија и Дотације невладиним организацијама, у складу са извршењем расхода и смањење расхода на ек. класификацијама- Трошкови путовања, Остале дотације и трансфери).

У оквиру **раздела 1-СКУПШТИНА ОПШТИНЕ** планирани расходи за Општинску изборну комисију смањени су за 34.840 динара, односно планирани расходи сведени су на извршене расходе за ОИК.

Раздео 2 – ПРЕДСЕДНИК ОПШТИНЕ – укупно повећање за 2.059.100 динара (усклађивање плана) на категорији расхода- Расходи за запослене због измена у статусу ангажовања лица у органима општине, односно лица која је изабрала, именовала и поставила Скупштина општине и Председник општине и смањење расхода на ек. класификацијама- Трошкови путовања, услуге по уговору-због измене у статусу ангажовања лица у разделу 2-Председник општине.

Раздео 3 – ОПШТИНСКО ВЕЋЕ - повећање за 1.178.845 динара (увођење нових апропријација везаних за ек. класификацији 411 и 412-Расходи за запослене из разлога измене у статусу ангажовања чланова општинског већа и ек. класификацији 423-Услуге по уговору-повећање за 120.000 динара због права на накнаду чланова општинског већа који нису на сталном раду у органима општине.

Раздео 4 – ОПШТИНСКА УПРАВА

Програм 15 - Опште услуге локалне самоуправе,

- програмска активност 0602-0001 - Функционисање локалне самоуправе и градских општина – повећање за 4.538.138 динара (усклађивање плана на категорији расхода) на следећим категоријама и групама конта:

- категорија-расходи за запослене-Социјална давања запосленима, а у складу са законским прописима-примена Посебног колективног уговора за запослене у јединицама локалне самоуправе („Службени гласник РС“, број 38/19),

- групи конта, Стални трошкови-услуге за електричну енергију за 4.100.000 динара и остали стални трошкови, услуге по уговору-услуге одржавања софтвера, стручне услуге и остале опште услуге на основу процене расхода за извршење до краја 2020. године,

- групи конта Специјализоване услуге-геодетске услуге за 1.000.000,00 динара-за услугу снимања подземне инфраструктуре, а у циљу уписа имовине у јавну својину и остале специјализоване услуге,

- групи конта Текуће поправке и одржавање-за текуће поправке и одржавање зграде и објеката Општинске управе за 74.000 динара-процена расхода за извршење до краја 2020. године,

- групи конта Материјал-повећање за 101.000 динара на ек. класификацији 4269-Материјал за посебне намене, све у циљу набавке материјала за одржавање хигијене и осталог материјала за посебне намене,

- групи конта 511-Зграде и грађевински објекти-израда ПТД за трафостаницу у селу Белосавци и израда остале ПТД,

- групи конта 512-Машине и опрема-набавка административне опреме - канцеларијске опрема и рачунарске опрема, повећање за 972.101 динара,

као и смањење на категорији

- категорији расхода-Расходи за запослене-ек. класификације 411 и 412-Плате и додаци запослених и социјални доприноси на терет послодавца за 12 %, односно прерасподела средстава на остале Директне и индиректне кориснике буџетских средстава,

- групи конта Остале дотације и трансфери за 14.000 динара, односно свођење на извршење расхода,
- програмска активност 0602-0002 - Функционисање месних заједница – смањење за 746.380 динара,
- програмска активност 0602-0003 - Сервисирање јавног дуга – повећање за 760.000 динара-отплата прве рате кредита код Банка интеесе АД Београд, 10.12.2020. године,
- програмска активност 0602-0009 - Текућа буџетска резерва планирана је у износу од 3.000.000 динара (ограничена до 4% укупних прихода и примања, троши се у складу са чланом 69. ЗОБС)
- програмска активност 0602-0010 - Стална буџетска резерва планирана је у износу од 50.000 динара (троши се у складу са чланом 70. ЗОБС),
- Пројекат 0602-01 - Пројекти из области праћења родне равноправности - нема измена (300.000 динара),
- Пројекат 0602-02 - Реконструкција и доградња дела зграде у Општинској управи општине Топола-нема измена,
- Пројекат 0602-03-Реконструкција и прикључак централног грејања на гасовод ОУ Топола, смањење за (4.252.000,00 динара). Реализација пројекта се одлаже за 2021. годину из техничких разлога,
- програмска активност 0602-0014-Управљање у ванредним ситуацијама, повећање за 100.000 динара.

Програм 1- Становање, урбанизам и просторно планирање – смањење за 1.600.000 динара-одустало се од израде једног дела планова детаљне регулације, средства су усмерена на израду ПТД за озакоњење и услугу снимања подземне инфраструктуре.

Програм 2 - Комуналне делатности –

- програмска активност 1102-03-Одржавање чистоће на површинама јавне намене, смањење за 1.000.000 динара,
- у 2020. години одустаје се од реализације Пројеката 1102-02 и 1102-03-Изградња водоводне линије за индустријску зону и изградња водоводне линије у насељу Клењак из техничких разлога,
- програмска активност 1102-0004-Зоохигијена- повећање за 115.000 динара због израде ПТД за азил за псе,
- програмска активност 1102-0006-Одржавање гробаља и погребне услуге-смањење за 5.386.702 динара, а на основу праћења реализације услуге у претходном периоду-01.01.-31.08.2020. година,
- програмска активност 1102-0008-Управљање и снабдевање водом за пиће-смањење за 1.300.000 динара због уштеда средстава које су настале након спроведеног поступка јавне набавке-израда ПТД за водоводну инфраструктуру, а повећање код програмске активности 1102-0008-Управљање и снабдевање водом за пиће на ек. класификацији 451-Капиталне субвенције-набавка цистерне за отпушавање канализације.

Програм 3 - Локални економски развој

- повећање за 863.091 динара и то у оквиру Пројекта 1501-01-Ефикасно управљање локалном јавном имовином за 839.928 динара и Пројекта 1501-03-снага ГИС-а за одрживи друштвено-економски развој општине Топола за 23.163 динара .

Програм 4-Развој туризма

- програмска активност 1502-0001-Управљање развојем туризма, за редовно функционисање ТО „Опленац“ одређено је додатних средстава- 731.131 динара.
- Пројекат 1502-04-Културно туристичка манифестација „Опленачка берба,, смањење са 9.200.000 динара
- сви извори финансирања на 4.950.000 динара-планирана средства из свих извора финансирања.

Програм 5 - Пољопривреда и рурални развој

- смањење за 60.000 динара код Пројекта 0101-01-Унапређење економског развоја подршком гајења воћа у општини Топола-Грант 025, тј. свођење плана расхода и издатака на реализацију,
- смањење на програмској активности 0101-0002-Мере подршке руралном развоју за 600.000 динара јер у 2020. години није било набавке противградних ракета.

Програм 6 - Фонд за заштиту животне средине –

- програмска активност 0401-0001-Управљање заштитом животне средине-специјализоване услуге по Програму за заштиту животне средине-нема промена,
- програмска активност 0401-0004-Управљање отпадним водама, повећање за 600.000 динара на име израде ПТД за изградњу и санацију канализационе мреже,
- програмска активност 0401-0005-Управљање комуналним отпадом, специјализоване услуге/одржавање депоније повећава се за 1.000.000 динара,
- увођење новог Пројекта 0401-04-Измештање и реконструкција фекалне канализације-објекат Дома здравља у Тополи, вредност пројекта 9.900.000 динара.

Програм 7 - Организација саобраћаја и саобраћајна инфраструктура

- повећање за 5.695.000 динара код програмске активности 0701-0002-Управљање и одржавање саобраћајне инфраструктуре за реализацију послова-обrada постојећег коловоза и наношење асфалтног слоја и повећање на позицији поверених послова у складу са Одлуком Скупштине општине за превоз каменог, растреситог и грађевинског материјала, поправку ударних рупа на путевима са асфалтним коловозом.

Програм 8 - Предшколско васпитање и образовање

- повећање за 12.849.080 динара, а у циљу свеобухватног опремања/проширења капацитета ПУ „Софија Ристић“ у Тополи, реализацијом започетих пројеката и увођењем нових пројеката од капиталног значаја:
- програмска активност 2001-0001-Функционисање и остваривање предшколског васпитања и образовања-замена столарије на јаслицама опредељено је 500.000 динара,
- програмска активност 2001-001-Функционисање и остваривање предшколског васпитања и образовања, повећање за 9.492.100 динара, на групи конта-Расходи за запослене 41,ек.класификацији 511-Зграде и грађевински објекти и ек.класификацији 512-Машине и опрема-повећање за 1.911.000 динара,
- Пројекат 2001-01-Завршни радови на надограђеном делу објекта забавишта ПУ „Софија Ристић“ повећање за 85.000 динара,
- Пројекат 2001-05-Реконструкција и адаптација кухиње ПУ „Софија Ристић“ у Тополи, повећање за 1.588.400 динара,
- Увођење новог Пројекта 2001-02-Завршни радови на реконструкцији и адаптацији објекта ПУ „Софија Ристић“ 6.124.000 динара,
- Увођење новог Пројекта 2001-03-Уређење школског простора оба објекта које користи ПУ „Софија Ристић“ 2.020.000 динара,
- Увођење новог Пројекта 2001-03-Израда стазе-рампе за дечија и инвалидска колица у ПУ „Софија Ристић“ 2.616.680 динара.

Програм 9 - Основно образовање,

- Повећање за 9.447.600 динара на позицијама:
- Пројекат 2002-02 - Изградња физкултурне сале у ОШ „Живко Томић“ друга фаза у Д. Шаторњи, за 6.000.000 динара-завршни радови на објекту физкултурне сале,
- програмска активност 2002-0004-Функционисање основних школа-повећање расхода за путне трошкове ученика основних школа за 3.447.600 динара,
- програмска активност 2002-0001-функционисање основних школа, нема промена у укупним буџетима школа,сем пренамене средстава у оквиру првобитно опредељених буџетских средстава.

Програм 10 - Средње образовање и васпитање

- програмска активност 2003-0001-функционисање средњих школа повећање за 8.000 динара.

Програм 11-Социјална и дечја заштита

- програмска активност 0901-0005-Подршка реализацији програма Црвеног крста повећање за 300.000 динара,
- програмска ативност 0901-0001-Једнократне помоћи и други облици помоћи-смањење за 1.091.014 динара на ек.класификацији Накнаде за социјалну заштиту из буџета-студентске стипендије, превоз ученика, а повећање на ек.класификацији Трансфери осталим нивоима власти за 800.000 динара на осталим социјалним давањима-једнократне помоћи и проширеним правима за смештај, деце и одраслих преко Центра за социјални рад.
- увођење новог Пројекта-0901-01-Помоћ у кући за бољи живот старих у Тополи по Уговору о донацији – UNOPS SwissPRO-2020-Grant -006, између Канцеларије Уједињених нација за пројектне услуге и општине Топола у циљу доступности и релевантности услуга социјалне заштите на локалном нивоу од којих ће користи имати најмае 500 корисника који припадају рањивим друштвеним групама.Пројекат траје до августа 2021. године. Укупна вредност пројекта је 14.691 УСД. Учешће општине је 10 %. Одосно финансијска вредност 173.344 динара.

Програм 12 - Здравствена заштита

- Повећање за 3.333.000 динара због увођења новог пројекта 1801-01-Изградња прикључног гасовода Дома здравља „Свети Ђорђе“ у Тополи, укупне вредности 3.333.000 динара.

Програм 13 - Развој културе и информисања

- програмска активност 1201-0001-Функционисање локалних установа културе, код ИКБС-Библиотеке, повећање за 219.493 динара,а код Културног центра смањење за 418.182 динара, на ек.класификацији-Остали програми у култури,на основу процене реализације расхода и издатака до краја 2020. године.

Програм 14 - Развој спорта и омладине

- смањење за 838.000 динара на позицијама,
- Пројекат 1301-01 Санација свлачионица СОФК „Карађорђе“ одлаже се за 2021. годину,
- програмска активност 1301-0004-функционисање локалних спортских установа-инвестиције у спорту-Зграде и грађевински објекти смањује се за 870.000 динара, а повећава се програмска активност-Зграде и грађевински објекти-поправка и замена ПВЦ мембране за Балон салу за 680.000 динара,укупна планирана вредност ПА је 2.600.000 динара.

Раздео 5 – ОПШТИНСКО ПРАВОБРАНИЛАШТВО

- програмска активност 0602-0004-Општинско правобранилаштво, повећање за 252.000 динара на категорији расходи за запослене.

Напомена: Код Програма 17-Енергетска ефикасност и обновљиви извори енергије нема промена.

Економски ефекти друге измене и допуне Одлуке о буџету општине Топола

Буџетска равнотежа између прихода и расхода је овом Одлуком успостављена, а реализација расхода и издатака ће се вршити у складу са остварењем прихода и примања поштујући при томе принципе приоритета и хитности остварења појединих расхода и издатака.

Обрађивач

Маргарета Живановић

Руководилац одељења

Јасна Миљковић

-11-

На основу члана 77. Закона о запосленима у аутономним покрајинама и јединицама локалне самоуправе („Службени гласник РС“, број 21/2016), члана 40. став 1, тачка 18 Статута општине Топола („Службени гласник РС“, број 2/2019) и члана 154. став 2. Пословника Скупштине општине Топола („Службени гласник СО Топола“, број 3/2019)

Скупштина општине Топола на седници, одржаној дана 18.9.2020. године усваја следећи:

**КАДРОВСКИ ПЛАН
ОПШТИНСКЕ УПРАВЕ
за 2020. годину**

- 1. Постојећи број службеника и намештеника на дан ступања на снагу
Прве измене и допуне Одлуке о буџету општине Топола за 2020. годину**

а) по радним местима

РАДНА МЕСТА СЛУЖБЕНИКА	БРОЈ ИЗРВШИЛАЦА
Начелник општинске управе, службеник на положају	1
Руководилац Одељења за општу управу	1
Радни односи и персоналне евиденције	1
Послови пријемне канцеларије и рад са странкама	1
Послови архиве и експедиција поште	1
Послови картотеке	1
Административни послови за потребе одељења	1
Матичар за матично подручје Топола	1
Матичар за матично подручје Наталинци	1
Матичар за матично подручје Доња Шаторња	1
Матичар за матично подручје Горња Трнава	1
Заменик матичара за матично подручје Топола	2
Заменик матичара за матично подручје Доња Шаторња	1
Заменик матичара за матично подручје Горња Трнава	1
Послови вођења бирачког списка	1
Руководилац Одељења за комуналне делатности, грађевинско-урбанистичке, имовинско-правне и послове евиденције управљања имовином	1
Послови просторног планирања	1
Послови саобраћаја, инфраструктуре, ПТТ и електроводова	1
Административно технички послови Одељења и Одсека	1
Послови заштите животне средине и послови праћења и контроле квалитета животне средине	1
Имовинско-правни и комунално стамбени послови	1
Руководилац Одељења за буџет, финансије, привреду и друштвене делатности	1
Стручни послови за буџет и општу потрошњу	1
Послови финансијске контроле и извршења буџета	1
Административни послови на изради буџета и послови Канцеларије за младе	1
Послови спорта	1
Контролор ликвидатор	1

Благајник	1
Књиговођа главне књиге трезора	1
Шеф Одсека рачуноводства и контроле	1
Контиста, књиговођа индиректних буџетских корисника и помоћних евиденција директног буџетског корисника	1
Аналитичко плански послови за пољопривреду, шумарство, водопривреду и туризам	1
Административни послови из области пољопривреде, личног рада и туризма	1
Оператер за послове у области друштвене бриге о деци, социјалне и борачко инвалидске заштите	1
Књиговодствени послови и послови пријема и обраде поднесака у области друштвене бриге о деци	1
Стручни послови за јавне набавке	1
Административно-технички послови за јавне набавке и евиденција материјалног књиговодства основних средстава Општинске управе	1
Шеф одсека локалне пореске администрације	1
Послови за утврђивање пореских и других обавеза	1
Послови наплате пореских и других обавеза	1
Порески инспектор	1
Послови вођења пореског поступка	1
Књиговођа-администратор	1
Руководилац Одељења за инспекцијске послове и инвестиције	1
Просветни инспектор	1
Грађевински инспектор	1
Инспектор за саобраћај и путеве	1
Комунални инспектор и инспектор за заштиту животне средине	1
Послови саобраћаја	1
Комунални редар за област грађевинарства	1
Комунални редар за област заштите животне средине и комуналних делатности	1
Програмерски и оперативни послови	1
Технички послови за Скупштину, Општинско веће, радна тела, Комисије и Штаб за ванредне ситуације	2
Послови информисања	1
Портир-возач	2
Административни послови за потребе грађана и месних заједница и возач	1
Координатор локалног економског развоја	1
РАДНА МЕСТА НАМЕШТЕНИКА	БРОЈ ИЗРВШИЛАЦА
Комунални редар-помоћни радник	1
Дактилограф-оператер	1
Ложач централног грејања-домар	1
Кафе куварица-помоћни радник	1
б) по звањима	
ЗВАЊА СЛУЖБЕНИКА И НАМЕШТЕНИКА	БРОЈ ИЗРВШИЛАЦА
Самостални саветник	8
Саветник	11
Млађи саветник	1
Сарадник	9
Млађи сарадник	/

Виши референт	30
Референт	/
Млађи референт	/
Намештеник	4

2. Број запослених са радним односом на неодређено време који су потребни у 2020. години за коју се доноси Кадровски план

ЗВАЊА СЛУЖБЕНИКА И НАМЕШТЕНИКА	БРОЈ ИЗРВШИЛАЦА
Самостални саветник	10
Саветник	14
Млађи саветник	/
Сарадник	10
Млађи сарадник	/
Виши референт	30
Референт	/
Млађи референт	/
Намештеник	4

3. Број приправника чији се пријем планира

ПРИПРАВНИЦИ	БРОЈ ИЗРВШИЛАЦА
Висока стручна спрема (240 ЕСПБ бодова)	4
Виша стручна спрема (180 ЕСПБ бодова)	1
Средња стручна спрема	/

4. Број запослених чији се пријем у радни однос на одређено време планира у Кабинету председника општине

ВИСИНА СТРУЧНЕ СПРЕМЕ	БРОЈ ИЗРВШИЛАЦА
Висока стручна спрема (240 ЕСПБ бодова)	1
Виша стручна спрема (180 ЕСПБ бодова)	/
Средња стручна спрема	1

5. Број запослених чији се пријем у радни однос на одређено време планира због повећања обима посла

ВИСИНА СТРУЧНЕ СПРЕМЕ	БРОЈ ИЗРВШИЛАЦА
Висока стручна спрема (240 ЕСПБ бодова)	2
Виша стручна спрема (180 ЕСПБ бодова)	2
Средња стручна спрема	1

У Општинској управи општине Топола радни однос мирује за (2) два службеника, оба распоређена на радна месту у звање самосталног саветника. Они нису приказани у постојећем броју службеника за 2020. годину и нису приказани у планираном броју службеника за 2020. годину.

2. Ступањем на снагу овог кадровског плана престаје да важи Кадровски план Општинске управе за 2020. годину број: 020-346/2019-05-I од 17.12.2019. године („Службени гласник СО Топола“, број 17/2019).

СКУПШТИНА ОПШТИНЕ ТОПОЛА

Број: 110-52/2020-05-I

Дана: 18.9.2020. године

ПРЕДСЕДНИК

СКУПШТИНЕ ОПШТИНЕ

Миодраг Миловановић с.р.

На основу члана 9. Одлуке о установљивању награда и признања општине Топола („Службени гласник СО Топола“, број 10/2005), члана 139. Статута општине Топола („Службени гласник СО Топола“, број 2/2019) и члана 154. став 2. Пословника Скупштине општине Топола („Службени гласник СО Топола“, бр. 3/2019), Скупштина општине Топола на седници одржаној дана 18.9.2020. године, донела је

О Д Л У К У
О ДОДЕЛИ НАГРАДЕ „РОЂЕЊЕ ПРЕСВЕТЕ БОГОРОДИЦЕ”

Члан 1.

Додељује се за изузетне резултате и допринос развоју општине Топола награда „Рођење Пресвете Богородице”:

1. Фондација Новак Ђоковић;
2. Дејан Чоловић власник фондације „Бекамент“;
3. Радован Симић, угоститељ из Тополе,
4. Одбојкашки клуб „Карађорђе“ Топола.

Члан 2.

Ова Одлука ступа на снагу даном доношења, а објавиће се у „Службеном гласнику СО Топола”.

СКУПШТИНА ОПШТИНЕ ТОПОЛА

Број: 020-196/2020-05-I

Дана: 18.9.2020. године

ПРЕДСЕДНИК

СКУПШТИНЕ ОПШТИНЕ

Миодраг Миловановић с.р.

-13-

На основу члана 9. Одлуке о установљавању награда и признања Општине Топола („Службени гласник СО Топола”, број 10/2005), члана 139. Статута општине Топола („Службени гласник СО Топола”, број 2/2019) и члана 154. став 2. Пословника Скупштине општине Топола („Службени гласник СО Топола”, бр. 3/2019),

Скупштина општине Топола на седници одржаној дана 18.9.2020. године, донела је

О Д Л У К У
О ДОДЕЛИ ЗАХВАЛНИЦА

Члан 1.

Додељују се за помоћ у развоју општине Топола **ЗАХВАЛНИЦЕ**:

1. Народни музеју у Аранђеловцу,
2. Радосав Ранитовић, пољопривредник из Горње Шаторње,
3. Светомир Јаковљевић из Тополе,
4. Кристина Ивановић, ученица СШ „Краљ Петар I”, Топола,
5. Александар Глишић, пољопривредник из Шума,
6. Данијела Марковић, волонетер из села Тополе.
7. Верица Вујичић, медицинска сестра из Наталинаца.

Члан 2.

Ова Одлука ступа на снагу даном доношење, а објавиће се у „Службеном гласнику СО Топола”.

СКУПШТИНА ОПШТИНЕ ТОПОЛА

Број: 020-197/2020-05-I

Дана: 18.9.2020. године

ПРЕДСЕДНИК

СКУПШТИНЕ ОПШТИНЕ

Миодраг Миловановић с.р.

-14-

На основу члана 28. став 4. и члана 29. Закона о пољопривредном земљишту („Сл. гласник РС“ број 62/2006, 65/2008 – др. закон, 41/2009, 112/2015, 80/2017 и 95/2018 – др. закон), члана 32. Закона о локалној самоуправи („Сл. гласник РС“ број 129/2007, 83/2014- др. закон, 101/2016- др. закон и 47/2018), члана 40. Статута Општине Топола („Сл. гласник СО Топола“ број 2/19) и члана 154. став 2. и члана 155. став 1. Пословника Скупштине Општине Топола („Сл. гласник СО Топола“ број 3/19),

Скупштина Општине Топола на седници одржаној дана 18.09.2020. године донела је

ОДЛУКУ
о мерама заштите пољопривредног земљишта
на подручју Општине Топола

I ОСНОВНЕ ОДРЕДБЕ

Члан 1.

Овом Одлуком прописују се мере за заштиту усева и засада на пољопривредном земљишту од пољске штете, коју могу починити људи и стока и организовање непосредне заштите пољопривредног земљишта од пољске штете, као и мере заштите пољопривредног земљишта од елементарних непогода (мраз, град, пожар и слично) на територији Општине Топола.

Мере заштите пољопривредног земљишта од пољске штете, које су утврђене овом Одлуком односе се и на скинути род док се налази на пољопривредном земљишту.

Пољска штета

Члан 2.

Под пољском штетом, у смислу ове Одлуке, подразумева се штета која је настала уништавањем усева и засада, паљењем биљних остатака, као и крађом пољопривредних производа и слично.

II МЕРЕ ЗА ЗАШТИТУ ОД ПОЉСКЕ ШТЕТЕ И МЕРЕ ЗА ЗАШТИТУ ОД СПАЉИВАЊА ОРГАНСКИХ ОСТАКА НА ПОЉОПРИВРЕДНОМ ЗЕМЉИШТУ

Члан 3.

Мере заштите од пољске штете односе се на забрану уништавања и оштећења усева, садница, стабала и пољопривредне механизације на имањима, оштећења која доводе до смањења продуктивности, структуре и слојева пољопривредног земљишта, као и сваког другог оштећења на пољопривредном земљишту (у даљем тексту пољска штета).

Ове мере се односе и на забрану:

1. Спаљивања органских остатака после жетве усева на пољопривредном земљишту;
2. Испаше стоке на обрадивом пољопривредном земљишту, осим на сопственом.

Члан 4.

Мере заштите од пољске штете односе се и на забрану:

1. Остављања стоке у пољу без чувара или је поверавати на чување лицу које по свом узрасту, душевној или телесној способности није у стању да стоком стално и потпуно влада;
2. Прелаза запрежним или моторним возилима или прогона стоке преко туђег обрађеног или за сетву припремљеног земљишта;
3. Растурања разбацивања или рушења на пољопривредном имању сложене туђе плодове и остатке пољопривредних усева у пољу (пластови и сл.);
4. Кидања, чупања, убирања или на други начин оштећења пољских плодова поврћа, воћа, грожђа или траве на туђем пољопривредном земљишту;
5. Ломљења, сечења или на други начин наношења оштећења туђим воћкама, чокотима или дрвећу које се налази ван;
6. Бацања или одлагања на пољопривредном земљишту отпадног материјала, камења, земље, корова, бацања или покопавања животињских лешева;
7. Рушења, уништавања или оштећења на туђем пољопривредном имању објеката и направа (колиба, ограда, постављеног знака, машина, алата, прибора и сл.), које су у функцији коришћења пољопривредног земљишта;
8. Прекопавања и преоравања пољских путева, пољских стаза, пашњака и утрина, засипања, рушења или на други начин причињавања штете на пропустима, каналима и насипима.

Члан 5.

Власници, односно држаоци стоке и живине дужни су да чувају и држе стоку и живину тако да она не причињава пољску штету на пољопривредном земљишту.

Члан 6.

Власници, односно корисници пољопривредног земљишта могу дозволити држаоцима стоке да на њиховом обрадивом пољопривредном земљишту напасају стоку, о чему су дужни да писменим путем обавесте месну заједницу најмање три дана пре почетка напасања стоке.

Члан 7.

Месне заједнице на територији Општине Топола могу организовати посебну пољочуварску службу (чувара поља), ради заштите усева и засада на пољопривредном земљишту од пољске штете, у складу са Статутом месне заједнице и овом Одлуком.

Службу из става 1. овог члана може организовати једна или више месних заједница заједно, ако се за то изјасни већина власника, односно корисника пољопривредног земљишта са територије једне или више месних заједница, на начин утврђен Статутом или општим актом месне заједнице.

Средства за обављање послова службе из става 1. овог члана обезбеђују се из сопствених прихода месне заједнице.

Члан 8.

Чувар поља је лице овлашћено од стране савета месне заједнице за обављање послова из члана 7. став 1. ове Одлуке.

Чувар поља мора имати писмено овлашћење у коме је означено његово својство, као и границе подручја на коме обавља послове чуварске службе.

Број чувара поља, начин обављања послова, облик и изглед ознаке на оделу, као и друга питања везана за рад чувара поља уређују се општим актом месне заједнице.

Члан 9.

Ради процене причињене пољске штете месна заједница образује Комисију за процену пољске штете (у даљем тексту: Комисија).

Начин рада, састав и начин избора чланова Комисије утврђује се посебним актом савета месне заједнице.

Власник, односно корисник пољопривредног земљишта, коме је причињена пољска штета и лице које је одговорно за учињену штету могу да присуствују раду Комисије.

Власници, односно корисници пољопривредног земљишта могу остварити накнаду за причињену штету од лица која су одговорна за учињену штету споразумом, или путем суда.

Члан 10.

Мере заштите од спаљивања органских остатака односе се на забрану спаљивања органских остатака после жетве усева на пољопривредном земљишту.

Ове мере односе се и на забрану спаљивања делова биљака (лишће, гране, шибље, сено и др.) на пољопривредном земљишту.

III МЕРЕ ЗА ЗАШТИТУ ОД ПОЖАРА, ГРАДА И МРАЗА

Члан 11.

Мере за заштиту од пожара односе се на забрану ложења отворене ватре на удаљености мањој од 6 метара од зграда, објеката у којима бораве људи и стока, објеката за смештај сточне хране и других објеката који су подложни паљењу.

Члан 12.

Ове мере се односе и на забрану спаљивања остатака после жетве и прилаз отвореном ватром у близини:

- засејаних парцела у времену сазревања усева до завршетка жетве и уклањања пожњевених усева са њива - места на којима се обавља вршидба и машинама којима се обавља вршидба.

Члан 13.

Лица која управљају машинама за обављање жетве и вршидбе морају бити упозната са мерама за спречавање избијања пожара и оспособљена за руковање средствима и опремом за гашење пожара.

Члан 14.

Машине којим се обавља жетва и вршидба морају у опреми имати прописане апарате за гашење пожара.

Члан 15.

Поред мера заштите од пожара утврђених овом Одлуком њен саставни део су мере заштите од пожара прописане одредбом члана 49. Закона о заштити од пожара („Службени гласник РС“ број 111/2009) и одредбама Правилника о посебним мерама заштите од пожара у пољопривреди („Сл. гласник СРС“, бр. 27/84)

Члан 16.

Заштиту пољопривредних усева од дејства града спроводи Републички хидрометеоролошки завод преко противградних станица распоређених на територији Општине Топола.

Корисници пољопривредног земљишта могу у циљу заштите пољопривредног земљишта и усева од дејства града предузимати индивидуалне мере као што је постављање противградних мрежа на засадима воћа или постављањем пластеника и стакленика за заштиту поврћа и цвећа.

Члан 17.

Заштита пољопривредних усева од мраза спроводе власници, односно корисници пољопривредног земљишта, применом физичких метода (замагљивањем, мешањем ваздуха, орошавањем, загревањем ваздуха и друго) и хемијских метода (применом хемијских препарата), а ове обе методе спадају у активне мере за заштиту од мраза.

Пасивне мере за заштиту од мраза се користе како би се избегла опасност од мраза и оне се планирају и примењују много пре него што се појави опасност од мраза (избор локације за саађење где се избегавају долинска дна, уски басени или депресије, постављање природних или вештачких баријера и померање времена сађења).

Члан 18.

Власници, односно корисници пољопривредног земљишта су дужни да своје усеве осигурају.

Чувар поља, односно председник и секретар месне заједнице, у случају да пољочуварска служба није формирана, дужни су да обавесте надлежни орган Општинске управе за послове пољопривреде и комуналног инспектора о радњама супротним одредбама ове Одлуке.

IV НАДЗОР

Члан 19.

Надзор над спровођењем ове Одлуке и аката донетих на основу ове Одлуке врши Општинска управа Општине Топола преко органа надлежаног за послове пољопривреде и комуналног инспектора.

Надлежни орган о утврђеном стању на терену по потреби информисе Општинско веће Општине Топола, Министарство пољопривреде, шумарства и водопривреде и друге надлежне државне органе.

Надлежни орган за послове пољопривреде и комунални инспектор је овлашћен да Општинском органу за прекршаје подноси захтев за покретање прекршајног поступка.

V КАЗНЕНЕ ОДРЕДБЕ

Члан 20.

Новчаном казном од 100.000 до 1.000.000 динара казниће се за прекршај привредно друштво, предузеће или друго правно лице ако:

Врши испашу стоке на обрадивом пољопривредном земљишту, осим на сопственом, спаљује органске остатке после жетве или причини пољску штету (члан 3. и 4.);

Новчаном казном од 5.000 до 50.000 динара казниће се за прекршај из става 2. овог члана одговорно лице у привредном друштву, предузећу или другом правном лицу, као и власник, односно корисник пољопривредног земљишта-физичко лице.

Новчаном казном од 25.000 до 250.000 динара казниће се за прекршај из става 2. овог члана предузетник.

VI ЗАВРШНЕ ОДРЕДБЕ

Члан 21.

Ова одлука ступа на снагу осмог дана од дана објављивања у „Службеном гласнику СО Топола“.

СКУПШТИНА ОПШТИНЕ ТОПОЛА

БРОЈ: 020-22/220-05-I

ДАНА: 18.09.2020.године

ПРЕДСЕДНИК

СКУПШТИНЕ ОПШТИНЕ

Миодраг Миловановић с.р.

-15-

На основу члана 46. став 1. тачка 1. Закона о локалној самоуправи („Сл. гласник РС“ бр. 129/2007, 83/2014 – др. закон, 101/2016 – др. закон и 47/2018), члана 67. став 1. тачка 1. Статута општине Топола („Сл. гласник СО Топола“ бр. 2/2019), члана 10. став 1. тачка 1. и члана 17. став 1. Одлуке о Општинском већу општине Топола („Сл. гласник СО Топола“ бр. 3/2019 и 5/2019) и члана 31. Пословника Општинског већа општине Топола („Сл. гласник СО Топола“ бр. 5/19),

Општинско веће општине Топола на седници одржаној дана 3.03.2020. године донело је

ЗАКЉУЧАК

I. Утврђује се Нацрт Оперативног плана за одбрану од поплава за воде II реда на територији општине Топола, као у тексту подносиоца – Одељења за буџет, финансије, привреду и друштвене делатности, број 325-3/2020-03 од 2. 3. 2020. године.

II. Закључак ступа на снагу даном доношења.

ОПШТИНСКО ВЕЋЕ

ОПШТИНЕ ТОПОЛА

Број: 325-5 /2020-05-III

Дана: 05.03.2020. године

ПРЕДСЕДНИК

ОПШТИНСКОГ ВЕЋА

Драган Живановић с.р.

-16-

На основу члана 55. став 5. Закона о водама („Службени гласник РС“, број 30/2010, 93/2012, 101/2016, 95/2018, и 95/2018-други закон), члана 40. Статута општине Топола („Службени гласник СО Топола“, број 2/2019) и члана 154. став 2. Пословника Скупштине општине Топола („Службени гласник СО Топола“, број 3/2019, а по прибављеном мишљењу Јавног водопривредног предузећа „Србијаводе“ Београд, Водопривредни центар „Морава“ Ниш, број 2377/1 од 26.03.2020. године,

Скупштина општине Топола, на седници одржаној дана 18.09.2020. године, донела је

ОПЕРАТИВНИ ПЛАН

ЗА ОДБРАНУ ОД ПОПЛАВА ЗА ВОДЕ II РЕДА НА ТЕРИТОРИЈИ ОПШТИНЕ ТОПОЛА ЗА 2020. ГОДИНУ

1. ОПШТИ ДЕО

1.1 ПРАВНИ ОСНОВ ЗА ИЗРАДУ ПЛАНА

Правни основ за доношење Локалног оперативног плана за одбрану од поплава за воде II реда садржан је у одредби члана 55. став 5. Закона о водама („Службени гласник РС“, број 30/2010, 93/2012, 101/2016, 95/2018 и 95/2018-други закон), према којој надлежни орган јединице локалне самоуправе, уз прибављено мишљење јавног водопривредног предузећа доноси Оперативни план за одбрану од поплава за воде II реда.

Чланом 55. став 6. Закона о водама прописано је да Оперативни план нарочито садржи: податке потребне за ефикасно спровођење одбране од поплава, критеријуме за проглашавање одбране од поплава, имена руководиоца и називе субјеката одбране од поплава, начин узбуђивања и обавештавања. Такође истим чланом Закона о водама прописано је да се Оперативни план доноси, у складу са Општим планом и Оперативним

планом за воде I реда, за период од једне године, најкасније 30 дана од дана доношења оперативног плана за воде I реда.

Уредбом Владе Републике Србије утврђен је Општи план за одбрану од поплава („Службени гласник РС“ број 91/2019). Овим планом утврђено је:

- мере које се морају предузети превентивно и у периоду наилаaska великих вода (спољних и унутрашњих) и нагомилавања леда на водотоку,
- начин институционалног организовања одбране од поплаве, дужности, одговорности и овлашћења руководиоца одбране, институција и других лица надлежних за одбрану од поплава,
- начин осматрања и евидентирања хидролошких и других података,
- прогноза појава, обавештавања и други подаци.

Наредбом Владе РС утврђен је Оперативни план за одбрану од поплава за 2020. годину („Службени гласник РС“ број 91/2019).

Одбрана од поплава на водама I реда организује се и спроводи у складу са Оперативним планом за одбрану од поплава за 2020. годину, који је донео Министар пољопривреде, шумарства и водопривреде дана 24. 12. 2019. године, а ступио је на снагу 01.01.2020. године („Службени гласник РС“ број 91/2019).

1.2 ГЕОГРАФСКИ ПОЛОЖАЈ, ПРИРОДНИ ЧИНИОЦИ И РЕСУРСИ

Географски положај

Територија општине Топола налази се у централном делу Шумадије, захвата сливно подручје средњег тока реке Јасенице и Кубршнице и простире се на површини од 356 км². Западни и југозападни део општине чине планине Рудник и Венчац, тј. део високе Шумадије.

Топола се граничи са севера са Младеновцем, североистока Смедеревском Паланком, истока Рачом, југа Градом Крагујевцем, југозапада Горњим Милановцем и запада аранђеловачком општином. Укупна дужина тополске границе је око 108 км, најкраћа је северна према општини Младеновац, која је дуга око 7,5 км, а најдужа је према Граду Крагујевцу око 38 км. Од Београда је Топола удаљена 80 км, Крагујевца 42 км и Краљева 90 км. Друмске саобраћајнице које пролазе средином општине Топола имају транзитни значај.

Преко територије тополске општине пролазе седећи путеви:

- Деоница државног пута IB реда број 25: Мали Пожаревац-Младеновац-Топола-Крагујевац;
- Деоница државног пута IB реда број 27: државна граница са Босном и Херцеговином (гранични прелаз) Трбушница-Лозница-Осечина-Ваљево-Лајковац-Ћелије-Лазаревац-Аранђеловац-Крћевац-Топола-Рача-Свилајнац;
- Деоница државног пута IIА реда број 152: Топола-Доња Шаторња-Рудник-Бућин гроб;
- Деоница државног пута IIА реда број 156: Раља-Смедеревска Паланка – Наталинци;
- Деоница државног пута IIБ реда број 367: Аранђеловац-Доња Шаторња-Страгари-Влакча;
- Деоница државног пута IIБ реда број 368: Аранђеловац-Бања-Топола

Рељеф

У погледу рељефа подручје општине Топола је благо заталасана површина. Главне црте морфолошке структуре рељефа чини саставни део рељефа високе (југозападни део општине) и ниске Шумадије (источни и североисточни део општине) представљен типичним шумадијским валовито-брежуљкасто-планинским тереном. Највиша тачка на територији општине налази се на Руднику на апсолутној висини 1080м, а најнижа тачка налази се у алувијалној равни Кубршнице, на апсолутној надморској висини 128 м у атару села Рајковца и Маскара.

Просечна надморска висина је око 350 мнм. Тополско брдо Оплепац (345 мнм) чини ону тачку у простору од које почиње прелаз из ниске у високу Шумадију, све до највишег Шумадијског врха Велики Штурац (1.132 мнм) на планини Рудник. На планинским падинама развила се густа мрежа са сталним воденим токовима који су дубоко урезали своја корита стварајући долине чије су стране већих падова од генералних планинских нагиба. Долинска дна су најчешће веома уска и најчешће су знатно мањих падова од основних планинских нагиба. У њима се најчешће зачињу уске алувијалне равни као делови рељефа најнижих падина мофролошке целине. Између токова се спуштају дугачке косе и повијаци. Овакав рељеф је карактеристичан за целу високу Шумадију. Најкарактеристичнији облик рељефа је долина Јасенице и њених притока. Територији тополске општине припада горњи и средњи део долине Јасеница који се састоји из више сужења и проширења, па због тога она има композитно обележје. Северни део општине чини долина Кубршнице, леве притоке Јасенице, која је претежно плитка и широка. Крашки облици рељефа су на територији општине распрострањени на релативно малим кречњачким површинама мезозојске старости у околини Тополе, на Венчацу и Руднику.

Планине

У југозападном делу територије општине Тополе налази се планина Рудник, највиша и највећа од шумадијских, иначе ниских планина. Ниске планине Шумадије Рудник и Венчац (658 м) имају највећи топографски нагиб, па

су ерозивно-денудациони процеси на њима најизраженији. Највиша тачка на територији општине налази се на Руднику, на извору Скакавац и Добре воде на апсолутној надморској висини 1.080 м. Нешто нижи врхови на падинама Рудника су: Марјановац (1.028 м), Бјелице (1.008 м), Јавор (980 м), Курјак (867 м), Звезда (818 м), Збеговише (745м), Јасик (699м), Дрењак (663м) и др. Ниже врхове имају планине Венчац у селу Липовцу (455 м), Караула (378 м) и Главица (316 м).

Воде

На територији тополске општине због различитог утицаја геолошког састава, рељефа, климе, вегетације и деловања људи различите су хидролошке одлике. Заступљене су површинске и подземне воде.

На овом простору највећи водотоци су реке Јасеница и њена лева притока Кубршница са више бујичних притока (припадају водном подручју Морава, део подслива реке Велике Мораве).

Јасеница је најдужа и најбогатија водом река Шумадије, тече са североисточне падине Рудника, испод Цвијићевог врха, од главног извора Теферича (880м) до ушћа у Велику Мораву код Орашја, дужином тока од 79 км, са површином слива 1.345 км² и просечним протицајем од 7,7м³ у секунди. Укупна дужина тока Јасенице кроз територију тополске општине је око 45 км. На територији тополске општине река Јасеница прима три десне и шест левих значајнијих притока. Десне притоке су: Јарменовачка река (око 6,5 км), Ракичевица (око 6,5 км) и Трнава (дужине око 10 км). Са леве стране у Јасеницу се уливају: Поточајец (око 2,5 км), Војковачка река (око 4,5 км), поток Вучак (око 2,5 км), Раславица (око 9км), Црешљански поток (око 9 км) и Клока (око 14,5 км). Притоке Јасенице у њеном горњем току, на кратком растојању до Јарменоваца су речице са великим падом. Такође и Јасеница има велики пад од изворишта на 880 метара надморске висине до Јарменоваца где је речно корито на око 310 метара надморске висине, тј. на дужини од 12 км укупни речни пад Јасенице износи око 570 м. Међутим од овог места па све до напуштања територије тополске општине код Наталинаца, где је речно корито на 135 метара надморске висине, укупни пад Јасенице је око 175 метара. Јасеница низводно од села Жабаре има карактер праве равничарске реке, са изразито вијугавим током, плитким коритом које је обрасло растињем. Велике разлике у укупном паду корита утичу на протицаје и поплаве.

Кубршница протиче кроз северни део територије тополске општине, док су јој извориште и ушће изван територије тополске општине. Код уласка на тополску територију код Крћевца, ток Кубршнице је на око 160 метара надморске висине, а код села Рајковац при изласку, њено корито је на око 128 метара надморске висине. Према томе на дужини од око 15 км тока кроз територију тополске општине савлађује висинску разлику од око 32 метра. На територији тополске општине река Кубршница прима две важније десне и две леве притоке. Десне притоке су речице Каменица (дуга око 17 км) и поток Врањевац, а леве притоке су Вићија и Суморина.

Због крчења шума обилне и краткотрајне падавине утичу да водотоци у сливном подручју Јасенице и Кубршнице брзо набујају и изливају се из плитких, засутих наносом и кривудавих корита плавећи околно ниско земљиште.

Клима

Поднебље територије топлске општине карактерише регионални тип климата средњег дела Шумадије тј. умерено континентална клима, и то од ћудљиве до најпријатније-умерене. Виши део територије има специфичан варијетет блаже висинске субалпске климе, са доста правилним температурним односима.

Просечна температура на територији општине Топола износи 11 °С. Средња месечна температура ваздуха је најмања у јануару (-0.7°С), а највиша у јулу (25°С). Већи део тополског климата одликује се релативно хладнијим зимама, јесенима топлијим од пролећа и умерено топлим летима (благи тренд пораста температура у последњих 10 година). Средња годишња вредност падавина износи 721,3 mm. Средња годишња вредност релативне влажности ваздуха је 72%.

Тополско подручје је изложено ветровима који дувају претежно из западног и северозападног правца. Ти су ветрови изразитијег дејства у односу на снижавање температура и излучивање падавина у хладној половини године.

Мада је честина ветрова доста велика, ипак су они мање снаге, те се обично осећају као поветарци. Највећу брзину и најдуже трајање има западни ветар, затим ветрови из северозападног и југоисточног правца.

Пољопривредно земљиште

Пољопривредно земљиште општине Топола простире се на 28.401,7664 хектара. Конфигурација терена заједно са климатским факторима омогућава гајење разноврсних пољопривредних култура. Највећи део укупне пољопривредне површине чине оранице које заузимају 66,46%. Воћњаци чине 17,12% укупне пољопривредне површине, виногради 4,22%, ливаде 6,05% и пашњаци обухватају 3,84 % у укупној пољопривредној површини, док остало земљиште заузима 2,31%.

Шуме

Шумске површине захватају 4.752 ха или 13,35 % укупне површине тополске општине. Највеће пространство заузимају букове шуме. Оне су доста чисте, проходне и сеновите. Зоне букове шуме заузимају више положаје,

све до највиших планинских врхова. Највредније шуме букве налазе се на планини Рудник, а поједина стабла достижу и до 1м у пречнику и 25 м висине. Оне су углавном брзо размножавају и потискују друге врсте.

На нижим теренима заступљене су мешовите шуме са великим бројем врста. Од дрвенастих врста су најчешће, сем букве, храст, граб, јасен, јавор, липа, брест, бреза, топола. Од шумских култура лишћари су најзаступљенији багремом и канадском тополом, а четинари најчешће црним и белим бором, смрчом, јелом, аришом и дуглазијом. Воћкарице су заступљене како у шумама тако и поред путева, међама и другим местима али их све ређе има. Најчешћа су дивља трешља, дивља јабука, дивља крушка. Жбунасте врсте су бројне: леска, дрен, зова, глог и др. Травна вегетација је после шумске најзаступљенији тип вегетације. Заступљене су долинске и брдске ливаде.

1.3 ИЗВОД ИЗ РЕПУБЛИЧКОГ ОПЕРАТИВНОГ ПЛАНА ЗА ВОДЕ I РЕДА

Наредбом Министра пољопривреде, шумарства и водопривреде РС утврђен је Оперативни план за одбрану од поплава за 2020. годину, а који се односи на воде I реда („Службени гласник РС” број 91/2019 од 24.12.2019. године).

Општина Топола припада водном подручју Морава. Правно лице задужено за организовање и спровођење одбране од поплава на овом водном подручју на водотоцима I реда је ЈВП „Србијаводе“–ВПЦ „Морава“ из Ниша. Општина Топола обухваћена је Републичким Оперативним планом за одбрану од поплава који се односи на водотоке I реда као сектор М4. односно деоница М4.1. водног подручја Морава.

Оперативни план за одбрану од поплава за 2020. годину садржи:

1. НАЗИВ ПРАВНИХ ЛИЦА НАДЛЕЖНИХ ЗА ОРГАНИЗОВАЊЕ И СПРОВОЂЕЊЕ ОДБРАНЕ ОД ПОПЛАВА НА ТЕРИТОРИЈИ РЕПУБЛИКЕ СРБИЈЕ И ИМЕНА РУКОВОДИЛАЦА ОДБРАНЕ ОД ПОПЛАВА И ДРУГИХ ОДГОВОРНИХ ЛИЦА;
2. ОПЕРАТИВНИ ПЛАН ЗА ОДБРАНУ ОД ПОПЛАВА ОД СПОЉНИХ И УНУТРАШЊИХ ВОДА И ОД ЛЕДА;
3. ПРЕГЛЕД ХИДРОЛОШКИХ И МЕТЕОРОЛОШКИХ СТАНИЦА И ПУНКТОВА ЗА ОСМАТРАЊЕ ЛЕДЕНИХ ПОЈАВА.

1. НАЗИВ ПРАВНИХ ЛИЦА НАДЛЕЖНИХ ЗА ОРГАНИЗОВАЊЕ И СПРОВОЂЕЊЕ ОДБРАНЕ ОД ПОПЛАВА НА ТЕРИТОРИЈИ РЕПУБЛИКЕ СРБИЈЕ И ИМЕНА РУКОВОДИЛАЦА ОДБРАНЕ ОД ПОПЛАВА И ДРУГИХ ОДГОВОРНИХ ЛИЦА

1. Координатори одбране од поплава и помоћници

МИНИСТАРСТВО ПОЉОПРИВРЕДЕ, ШУМАРСТВА И ВОДОПРИВРЕДЕ РЕПУБЛИЧКА ДИРЕКЦИЈА ЗА ВОДЕ, Булевар уметности 2а, Нови Београд тел 011/201-33-60, факс 011/311-53-70, Е-mail: vodoprivreda@minpolj.gov.rs, WEB sajt: www.rdvode.gov.rs ГЛАВНИ КООРДИНАТОР ОДБРАНЕ ОД ПОПЛАВА: Наташа Милић, моб.064/840-40-41, Е-mail:natasa.milic@minpolj.gov.rs Помоћници: Мерита Борота, тел. 011/201-33-47, Е-mail: merita.borota@minpolj.gov.rs Милица Павловић, тел. 011/201-33-47, Е-mail: milica.pavlovic@minpolj.gov.rs
--

2. Главни руководиоци одбране од поплава по водним подручјима и њихови заменици

ВОДНО ПОДРУЧЈЕ	ЈАВНО ВОДОПРИВРЕДНО ПРЕДУЗЕЋЕ (ЈВП) ГЛАВНИ РУКОВОДИЛАЦ ОДБРАНЕ ОД ПОПЛАВА ЗАМЕНИК
„МОРАВА“	ЈВП „СРБИЈАВОДЕ“, Булевар уметности бр.2а, Београд Тел: 011/311-94-00, 311-94-02, 201-33-82, Е-mail: odbrana@srbijavode.rs, WEB sajt: www.srbijavode.com ГЛАВНИ РУКОВОДИЛАЦ ОДБРАНЕ ОД ПОПЛАВА: Горан Пузовић, моб. 064/840-40-07, Е-mail: goran.puzovic@srbijavode.rs ЗАМЕНИК за спољне воде и загушење ледом: Звонимир Коцић, моб.064/840-40-03, Е-mail: zvonimir.kocic@srbijavode.rs ЗАМЕНИК за унутрашње воде: Милош Радовановић, моб. 064/840-40-71, Е-mail: milos.radovanovic@srbijavode.rs

3. Правно лице надлежно за организовање и спровођење одбране од поплава од спољних вода и нагомилавања леда, руководилац одбране од поплава на водном подручју и његов заменик
ВОДНО ПОДРУЧЈЕ „МОРАВА“

Водно подручје	НАДЛЕЖНО ЈАВНО ВОДОПРИВРЕДНО ПРЕДУЗЕЋЕ РУКОВОДИЛАЦ ОДБРАНЕ ОД ПОПЛАВА НА ВОДНОМ ПОДРУЧЈУ ЗАМЕНИК РУКОВОДИОЦА НА ВОДНОМ ПОДРУЧЈУ	ВОДНА ЈЕДИНИЦА	СЕКТОР-ДЕОНИЦА
МОРАВА	ЈВП „СРБИЈАВОДЕ“ ВПЦ „МОРАВА“ Трг краља Александра 2, Ниш тел. 018/425-81-85, факс 018/451-38-20 E-mail: vpcmorava@srbijavode.rs РУКОВОДИЛАЦ ОДБРАНЕ ОД ПОПЛАВА НА ВОДНОМ ПОДРУЧЈУ: Бранко Кујунџић, моб.064/840-41-08 E-mail:branko.kujundzic@srbijavode.rs ЗАМЕНИК РУКОВОДИОЦА НА ВОДНОМ ПОДРУЧЈУ Зоран Станковић, моб.064/840-40-83, E-mail:zstankovic@srbijavode.rs	Јасеница-Смедеревска Паланка	М.3.-М.3.1.(објекти 1. и 2.) М.4.,- М.5.

4. Правно лице надлежно за организовање одбране од поплава, руководилац одбране од поплава на мелиорационом подручју и његов заменик

ВОДНО ПОДРУЧЈЕ	ЈАВНО ВОДОПРИВРЕДНО ПРЕДУЗЕЋЕ (ЈВП) РУКОВОДИЛАЦ ОДБРАНЕ ОД ПОПЛАВА НА МЕЛИОРАЦИОНОМ ПОДРУЧЈУ ЗАМЕНИК	МЕЛИОРАЦИОНО ПОДРУЧЈЕ	ВОДНА ЈЕДИНИЦА	ОЗНАКА ХИДРОМЕЛИОРАЦИОНОГ СИСТЕМА (ХМС)
„МОРАВА“	ЈВП „СРБИЈАВОДЕ“, Булевар уметности 2а, Нови Београд, Тел. 011/311-94-00, 311-94-02, 201-33-82, E-mail:odbrana@srbijavode.rs WEB sajt:www.srbijavode.com РУКОВОДИЛАЦ: Бранко Кујунџић, моб.064/840-41-08 <u>E-mail:branko.kujundzic@srbijavode.rs</u> ЗАМЕНИК: Зоран Станковић, моб. 064/840-40-83 E-mail:zstankovic@srbijavode.rs	„ВЕЛИКА МОРАВА“	Јасеница-Смед. Паланка	ВМ 4.

5. Републичка организација надлежна за хидрометеоролошке послове

РЕПУБЛИЧКИ ХИДРОМЕТЕОРОЛОШКИ ЗАВОД СРБИЈЕ, Кнеза Вишеслава 66, Београд E-mail: srhydra@hidmet.gov.rs, office@hidmet.gov.rs; WEB sajt: www.hidmet.gov.rs тел. 011/305-08-99, 254-33-72, факс 011/254-27-46, Дежурни оперативни телефон: 064/838-52-58 РУКОВОДИЛАЦ ЗА ХИДРОЛОШКЕ ПРОГНОЗЕ: Дејан Владиковић, моб. 064/838-51-65, тел. 011/305-09-00, 254-33-72, факс.011/254-27-46 E-mail:dejan.vladikovic@hidmet.gov.rs ЗАМЕНИК: Јелена Јеринић, моб. 064/838-52-77 тел. 011/305-09-00, 305-09-04, факс 011/254-27-46, E-mail:jelena.jerinic@hidmet.gov.rs ПЕРМАНЕНТНЕ СЛУЖБЕ РЕПУБЛИЧКОГ ХИДРОМЕТЕОРОЛОШКОГ ЗАВОДА, ОДЕЉЕЊЕ ЗА

МЕТЕОРОЛОШКО БДЕЊЕ:
ОДСЕК ЗА ПРОГНОЗУ ВРЕМЕНА: тел. 011/305-09-68
ОДСЕК ЗА НАЈАВЕ И УПОЗОРЕЊА: тел. 011/254-21-84

6. Остала правна лица задужена за спровођење одбране од поплава

МИНИСТАРСТВО УНУТРАШЊИХ ПОСЛОВА, СЕКТОР ЗА ВАНРЕДНЕ СИТУАЦИЈЕ

Управа за ватрогасно спасилачке јединице и цивилну заштиту

Горан Николић, моб 064/892-12-56, E-mail: goran.nikolic@mup.gov.rs

Саша Ранчић, моб, 064/892-03-01, E-mail: sasa.rancic@mup.gov.rs

Владо Племић, моб. 064/892-55-28, E-mail: vlado.plemic@mup.gov.rs

Братислав Ранчић, моб 064/892-93-38, E-mail: bratislav.rancic@mup.gov.rs

Бојана Икодиновић, моб. 064/892-71-09 E-mail: bojana.ikodinovic@mup.gov.rs

Ненад Пауновић, моб. 064/892-92-65, E-mail: nenad.paunovic@mup.gov.rs

Управа за управљање ризиком

Живко Бабовић, моб. 064/892-94-50, E-mail: zivko.babovic@mup.gov.rs

Јелена Јашовић, моб. 064/892-32-79, E-mail: jelena.jasovic@mup.gov.rs

Властимир Вуликић, моб. 064/892-97-38, E-mail: vlastimir.vulikic@mup.gov.rs

Горан Стојановић, моб. 064/892-86-19, E-mail: goran.stojanovic@mup.gov.rs

Национални центар 112

моб. 064/892-96-68, моб. 064/854-39-68, тел. 011/228-29-33, 228-29-27, 228-29-10, тел./факс 011/228-29-28,

E-mail: nacionalnicentar112.svs@mup.gov.rs

МИНИСТАРСТВО УНУТРАШЊИХ ПОСЛОВА, ДИРЕКЦИЈА ПОЛИЦИЈЕ

Дејан Пештерац, тел: моб. 064/892-10-99 тел: 011/274-07-63, E-mail: dejan.pesterac@mup.gov.rs

ЗА МИНИРАЊЕ ЛЕДА

ГЕНЕРАЛШТАБ ВОЈСКЕ СРБИЈЕ, УПРАВА ЗА ОПЕРАТИВНЕ ПОСЛОВЕ:

Руководилац: Миодраг Костић, моб. 065/216-55-87; тел: 011/206-31-12; E-mail: miodrag.kostic@vs.rs

Заменик: Дејан Кузмановски, моб. 064/126-33-40, тел: 021/483-54-27

ИНСТИТУТ ЗА ВОДОПРИВРЕДУ „ЈАРОСЛАВ ЧЕРНИ” а.д., ул. Јарослава Черног бр.80, Београд,
тел. 011/390-64-77, 390-64-61, факс 011/390-79-55:

Војислав Антонић, моб. 063/214-736, E-mail: vojislav.antonc@jcerni.rs

ЗА ХИТНЕ ИСТРАЖНЕ РАДОВЕ И АНАЛИЗЕ (ЕКСПЕРТИЗЕ ПОПЛАВНИХ ДОГАЂАЈА, ХИДРОЛОШКЕ, ХИДРАУЛИЧКЕ, ХИДРОДИНАМИЧКЕ, ФИЛТРАЦИОНЕ И СТАТИЧКЕ АНАЛИЗЕ, АНАЛИЗЕ ОШТЕЋЕЊА ЗАШТИТНИХ ВОДНИХ ОБЈЕКТА, РЕШЕЊА ХИТНИХ РАДОВА ЗА ОТКЛАЊАЊЕ ШТЕТНИХ ПОСЛЕДИЦА ПОПЛАВНОГ ТАЛАСА И РЕШЕЊЕ ЗА УНАПРЕЂЕЊЕ ЗАШТИТЕ ОД ПОПЛАВА)

Институт за водопривреду „Јарослав Черни” а.д., ул. Јарослава Черног 80, Београд,
тел. 011/390-64-77, 390-64-61, факс 011/390-79-55

7. Лица задужена за евидентирање података о поплавним догађајима на водама I реда и системима за одводњавање у јавној својини

ЗА ВОДНО ПОДРУЧЈЕ МОРАВА (У ОКВИРУ “ЈВП “СРБИЈАВОДЕ”)

ЈВП „СРБИЈАВОДЕ“ Булевар уметности 2а, Београд

Тел. 011/311-94-00, 311-94-02, 201-33-82,

E-mail: odbrana@srbijavode.rs, WEB sajt: www.srbijavode.com

ЗА СПОЉНЕ ВОДЕ:

Ивана Спасић, моб. 064/840-48-04; 011/201-33-59, E-mail: ivana.spasic@srbijavode.rs

За водно подручје „МОРАВА”: Снежана Игњатовић, моб. 064/840-40-87;

E-mail: snezana.ignjatovic@srbijavode.rs

ВПЦ „МОРАВА”, Ниш, тел. 018/425-81-85, факс 018/451-38-20

E-mail: vpcmorava@srbijavode.rs

ЗА УНУТРАШЊЕ ВОДЕ:

Зоран Вучковић, моб. 064/840-41-17, 011/201-81-39, факс 011/311-29-27

E-mail: zoran.vuckovic@srbijavode.rs

ВПЦ „Сава -Дунав”, Београд, тел. 011/214-31-40, 201-81-13, факс 011/311-29-27, E-mail: vpcsava@srbijavode.rs

2. ОПЕРАТИВНИ ПЛАН ЗА ОДБРАНУ ОД ПОПЛАВА ОД СПОЉНИХ И УНУТРАШЊИХ ВОДА И ЛЕДА

Оперативни план за одбрану од поплава од спољних и унутрашњих вода и леда садржи: за воде I реда, по водним подручјима и водним јединицама, секторе и деонице водотока, заштитне водне објекте на којима се спроводе мере одбране од поплава од спољних вода и нагомилавања леда, штићена поплавна подручја и критеријуме за проглашење редовне и ванредне одбране од поплава од спољних вода и нагомилавање леда, правна лица надлежна за спровођење одбране од поплава, имена помоћника руководиоца одбране од поплава на водном подручју, имена секторских руководиоца одбране од поплава и њихових заменика, за унутрашње воде, по мелиорационим подручјима и водним јединицама, хидромелиорационе системе (ХМС) у јавној својини на којима се спроводи одбрана од поплава од унутрашњих вода, правна лица надлежна за спровођење одбране од поплава, имена помоћника руководиоца на мелиорационом подручју, имена руководиоца ХМС и њихових заменика и критеријуме и услове за проглашење редовне и ванредне одбране од поплава од унутрашњих вода.

3. Водно подручје „Морава”

в) ВОДНА ЈЕДИНИЦА Јасеница-Смедеревска Паланка

Водна јединица	„ ЈАСЕНИЦА-СМЕДЕРЕВСКА ПАЛАНКА”
Воде I реда: Сектор-деонице: Дужина објеката: Бране:	Велика Морава, Јасеница, Кубршница, Поток Кудреч, Велики Луг М.3.-М.3.1. објекти М.3.1.1., М.3.1.2.; М.4.; М.5.-М.5.1. 185,18 км “Кудреч 1”, “Кудреч 2”

Ознака деонице	Опис деонице	Заштитни водни објекти на којима се спроводе мере одбране од поплава	Критеријуми за увођење мера одбране од поплава	Штићено поплавно подручје	Евакуациони објекат (ХМС)
	Водоток Назив Дужина система за заштиту од поплава	1. 2.	В Водомере (Р)-РХМЗ (Л)-локални; л-летва, лим-лимниграф, д-дигитално ВВ и-Таб.1, ив-Таб2; “0”- кота РО нуле В тах осмотрени водостај О (датум) М Редовна одбрана – водостај и кота КВ Ванредна одбрана-водостај и кота Меродавни водостај за меродавни Q’_% Критични водостај/кота заштитног система	Касета Регулисано подручје Чвор Дужина система за заштиту од поплава Општина	Гравитацион и испуст (ГИ) Црпна станица (ЦС назив) (ХМС)
		1. ДЕСНИ НАСИП УЗ ЈАСЕНИЦУ ОД УШЋА ГУБЕРАША ДО НАТАЛИНАЦА, 21,00 КМ СА ** ЛЕВИМ НАСИПОМ УЗ ГУБЕРАШ , 1,26 КМ И **ОБОСТРАНИМ НАСИПИМА УЗ ПОТОКЕ: ДРАГОНЕЖ (2Х1,30КМ), БЛАТАР (2Х1,80 КМ), ТРНАВА (2Х0,55 КМ) И ШУМЕ (2Х0,30 КМ), УКУПНО 30,16 КМ	В Јасеница: Водице (Л); л; „0“ 101.82 РО 170 103,52 В 250 104,32 О	Мраморац“ Затворена касета 30,16 км ТОПОЛА ВЕЛИКА ПЛАНА, РАЧА	

М.4. 1.	Јасеница и Кубршница до ушћа Малог Луга 66,76 км	2. ЛЕВИ НАСИП УЗ ЈАСЕНИЦУ ОД ВИСОКОГ ТЕРЕНА УЗВОДНО ДО УШЋА КУБРШНИЦЕ, 2,70КМ	В РО В О В	Јасеница: Мраморац (Л); л; „0“ 116,07 200 118,07 250 118,57	„Смедеревска Паланка” Затворена касета 16.10 км СМЕДЕРЕВС КА ПАЛАНКА
		3. ЛЕВИ НАСИП УЗ КУБРШНИЦУ ОД УШЋА У ЈАСЕНИЦУ ДО УШЋА МАЛОГ ЛУГА, 9,00КМ СА ** ЛЕВИМ НАСИПОМ УЗ МАЛИ ЛУГ, 1,80 КМ И **ОБОСТРАНИМ НАСИПИМА УЗ ПОТОКЕ ИВАК (2X0,33КМ) И ДРЕНОВЧИЋ (2X0,97КМ), УКУПНО 13,40КМ			
		4. ЛЕВИ НАСИП УЗ ЈАСЕНИЦУ ОД УШЋА КУБРШНИЦЕ УЗВОДНО ДО ПУТА ЗА МРАМОРАЦ 7,50КМ 5.ДЕСНИ НАСИП УЗ КУБРШНИЦУ ОД УШЋА У ЈАСЕНИЦУ, 9,00 КМ	В РО В О В	Кубршница: См. Паланка (Р) л, д, и; “0“ 99,95 (од 01. 01. 2009.) 518 (16.05.2014.) 290 102,85 450 104,45	„Придворице” Затворена касета 16.50км СМЕДЕРЕВС КА ПАЛАНКА
6. ЛЕВИ НАСИП УЗ ЈАСЕНИЦУ КОД НАТАЛИНАЦА 4,00 КМ	ВВ РО В О	Јасеница: См. Паланка (Р) л, д, и, „0“ 101.82 450 (од 15.05.2014.) 200 103.82 280 104.62	„Наталинци” Затворена касета 4.00 км С.ПАЛАНКА ТОПОЛА		

Напомена: Заштитни водни објекти обележени са ** који се налазе уз воде II реда, а којима се формира заштитна касета око брањеног подручја, са водним објектима уз воде I реда чине функционалну целину заштите брањеног подручја од поплава од спољних вода I реда.

ПОМОЋНИК РУКОВОДИОЦА НА ВОДНОМ ПОДРУЧЈУ ПОМОЋНИК РУКОВОДИОЦА НА ВОДНОМ ПОДРУЧЈУ ЗА БРАНЕ:		
СЕКТОР	ПРЕДУЗЕЋЕ Директор Секторски руководиоцац Заменик секторског руководиоца	Деоница
ПОМОЋНИК за М.3.1.1, М.3.1.2, М.4.1., М.4.2., М.4.3.: Валентина Томић, моб. 064/840-41-14, E-mail:valentina.tomic@ srbijavode.rs, ВПЦ”Морава” РЈ “Велика Морава”, Ђуприја, тел. 035/847-13-54, факс 035/847-13-54		
М4.	АД „ВОДОПРИВРЕДА“ Смедеревска Паланка, тел. 026/320-782, факс 026/317-816, E-mail:advodoprivreda@yahoo.com Директор: Игор Вујовић, моб. 069/444-11-15 Зоран Вучуревић, моб. 063/320 635 Велимир Поповић, моб. 069/829- 44-04	М.4.1, М.4.2., М.4.3.

Специјализовано предузеће за извођење санационих радова и хитних интервенција на заштитним и регулационим објектима:

СПЕЦИЈАЛИЗОВАНО ПРЕДУЗЕЋЕ

Директор
Одговорно лице

ПОМОЋНИК за ангажовање специјализованих предузећа, механизације, опреме, материјала и алата за одбрану од поплава:

Милорад Џинчић, моб. 064/840-40-94, Е-mail: milorad.dzincic@srbijavode.rs
ВПЦ „МОРАВА“ Ниш, тел. 018/425-81-85; факс 018/451-38-20, Е-mail: vpc.morava@srbijavode.rs

ВП “Ђуприја” д.о.о., Ђуприја, тел., 035/887-15-08, факс: 035/887-10-44, Е-mail: uprava@vpcuprija.com,
Директор: Миладин Гаврић, моб. 064/881 07 40
Небојша Танасковић, моб. 065/874-86-58

За интервентну локалну заштиту критичне инфраструктуре:

Развојно Иновациони Систем д.о.о. Београд, тел. 011/436 05 05, е-mail: milan@razvojnoinovacionisistem.rs
Директор: Горан Тасић, моб. 063/379 071
мр. Милан Марковић, моб. 064/81 35 069

Водна јединица	„ЈАСЕНИЦА-СМЕДЕРЕВСКА ПАЛАНКА”
Мелиорационо подручје	ХМС
Београд-Морава	БГ М1. И БГ М2.
Велика Морава	ВМ 4.

Ознака ХМС	Хидромелиорациони систем (ХМС)	Територијална припадност система, Катастарска општина (КО)	Дужина каналске мреже ДКМ (м)	Реципијент	Евакуациони објекат	
					Гравитациони испуст (ГИ)	Црпна станица (ЦС)
ВМ 4.	Смедеревска Паланка-Велика Плана	Велика Плана I, Клока, Наталинци, Павловац, Шуме, Трнава, Божурња, Горович, Јунковац, Рајковац, Маскар, Загорица, Жабаре, Топола(село), Топола(варошица), Липовац, Белосавци, Јеленац, Стојник, Копљари, Бања, Брезовац, Орашац, Ратари, Кусадак, Глибовац I, Грчац, Паланка, Смедеревска Паланка I, Смедеревска Паланка II, Смедеревска Паланка III, Придворице, Водице, Стојачак, Церовац, Башин и делови КО: Велика Плана II, Велико Орашје, Старо Село, Радовање, Баничина, Мраморац, Сепци, Сараново, Трнава, Азања, Грчац и Глибовац II	131.041	Јасеница, Кубршница, Велики Луг, Мали Луг, потоци Бојанац и Дреновчић	+	+

ПОМОЋНИК РУКОВОДИОЦА ОДБРАНЕ ОД ПОПЛАВА НА МЕЛИОРАЦИОНОМ ПОДРУЧЈУ:

ПРЕДУЗЕЋЕ

ОЗНАКА ХИДРОМЕЛИОРАЦИОНОГ СИСТЕМА (ХМС)	Директор Руководилац ХМС Заменик руководиоца ХМС
ПОМОЋНИК: Валентина Томић, моб. 064/840-41-14, Е-mail: valentina.tomic@srbijavode.rs, ВПЦ „МОРАВА“ РЈ „Велика Морава“, Ћуприја, тел. 035/847-13-54, факс 035/847-13-55 ПОМОЋНИК РУКОВОДИОЦА ЗА ХИДРОМАШИНСКУ ОПРЕМУ, Зоран Илић, моб. 064/840-40-50, Е-mail: zoran.ilic@srbijavode.rs ВПЦ „МОРАВА“, Ниш, тел. 018/425-81-85, факс 018/451-38-20, Е-mail: vpcmorava@srbijavode.rs	
ВМ 4.	АД „ВОДОПРИВРЕДА“ Смедеревска Паланка, тел. 026/320-782, факс 026/317-816, Е-mail: advodoprivreda@yahoo.com Директор: Игор Вујовић, моб. 069/444-11-15 Игор Трбојевић, моб. 069/829-44-54 Велимир Поповић, моб. 069/829-44-04

6. Критеријуми за проглашење редовне и ванредне одбране од нагомилавања леда

Редовна одбрана од нагомилавања леда на водотоцима Дунав, Сава и Велика Морава настаје при покривености водног огледала ледом од 40% са тенденцијом повећања површине под ледостајем.

На водотоцима Тиса, Тамиш, Стари и Пловни Бегеј, Колубара, Брзава, Моравица, Тимок, Дрина и Западна Морава, редовна одбрана настаје при покривености водног огледала од 40% и дебљини леда већој од 5cm. На осталим водотоцима редовна одбрана настаје при покривености водног огледала 100% и дебљини леда већој од 5cm у периоду када се очекује покретање леда.

Ванредна одбрана од нагомилавања леда на водотоцима Дунав, Сава и Велика Морава настаје при покривености водног огледала већој од 60% површине.

На осталим водотоцима ванредна одбрана настаје када након ледостаја почиње покретање почиње покретање и нагомилавање леда.

7. Критеријуми и услови за проглашење редовне и ванредне одбране од поплава од унутрашњих вода

Одбрана од поплава од унутрашњих вода проглашава се на хидромелиорационог систему за одводњавање у јавној својини зависности од остварених услова по бар једном од четири критеријума (А- Капацитет евакуационог објекта, Б – Испуњеност каналске мреже водом, В – Засићеност земљишта, Г – Појава снежног покривача и леда).

Редовна одбрана од поплава од унутрашњих вода проглашава се када је испуњен један од услова по критеријумима А, Б, В и Г са индексом 1.

Ванредна одбрана од поплава од унутрашњих вода се проглашава када је испуњен један од услова по критеријумима А, Б, В и Г са индексом 2, тј. када утврђеним режимом рада хидромелиорационог система није могуће спречити плављење мелиорационог подручја, односно његовог дела.

Када је испуњен један од услова по критеријумима А, Б, В и Г са индексом 3 уз истовремено погоршање режима унутрашњих вода и постојање опасности од директног плављења насипа и инфраструктурних објеката, постоји потреба проглашења ванредне ситуације услед поплаве од унутрашњих вода.

Критеријум А - Капацитет евакуационог објекта

Услов А1 Евакуациони објекат не може да одржава прописани ниво ни после непрекидног рада од 24h ,или у случају гравитационог испуста уколико је у пријемнику испуњено минор корито

Услов А2 Евакуациони објекат не може да одржава прописани ниво ни после непрекидног рада од 48h, или је, у случају гравитационог испуста за реципијент проглашена редовна одбрана од поплава од спољних вода

Услов А3 Евакуациони објекат не може да одржава прописани ниво ни после 72h, као и у случају хаварије, или ако је у случају гравитационог испуста истовремено за реципијент проглашена редовна одбрана од поплава спољних вода

Критеријум Б – Испуњеност каналске мреже водом

Услов Б1 Каналска мрежа на појединим деоницама је у толикој мери испуњена водом, да прети изливање воде из канала, односно пријем воде у канале је отежан.

Услов Б2 На појединим деоницама долази до изливања воде из канала на околни терен, односно пријем воде у канале је изразито успорен

Услов Б3 На појединим деоницама долази до изливања воде из канала на околни терен, односно пријем воде у мрежу је онемогућен.

Критеријум В - Засићеност земљишта

Услов В1 Засићеност земљишта до максималног водног капацитета на сливу са појавом поплавлених површина до 1% површине система

Услов В2 Засићеност земљишта до максималног водног капацитета на сливу или до 5% површине система поплављено. Угрожени поједини индустријски објекти, саобраћајнице и стамбене зграде.

Услов В3 Засићеност земљишта до максималног водног капацитета на сливу или више од 5% површине система поплављено. Поплављени поједини индустријски објекти, саобраћајнице и стамбене зграде.

Критеријум Г - Појава снежног покривача и леда

Услов Г1 Висок снежни покривач на сливу хидромелиорационих система за одводњавање, каналска мрежа засута снегом и делимично залеђена. Прогноза времена-пораст температуре и нагло топљење снега.

Услов Г2 Висок снежни покривач на сливу хидромелиорационих система за одводњавање, каналска мрежа засута снегом и залеђена. Нагли пораст температуре, топљење снега, поплављено земљиште на смрзнутој подлози.

Услов Г3 Висок снежни покривач на сливу, каналска мрежа залеђена. Нагло топљење снега и кишне падавине, поплављено земљиште на смрзнутој подлози

Одбрану од поплава од унутрашњих вода на хидромелиорационим системима за одводњавање у јавној својини, по фазама проглашава и укида наредбом руководиоца на мелиорационом подручју, на предлог руководиоца хидромелиорационог система, а у складу са условима и критеријумима

Извештајне метеоролошке станице

Редни број	Водоток	Синоптичка станица
1	Велика Морава	Ћуприја
2	Велика Морава	Крагујевац
3	Велика Морава	Смедеревска Паланка

Пунктови за осматрање ледених појава

Водоток/пункт	км тока	Осматрачку службу врши
ВЕЛИКА МОРАВА		
1. Лаповски кључ Паланка	км 75+000	АД,,Водопривреда"Смедеревска
2. Жабарски мост Паланка	км 56+750	АД,,Водопривреда"Смедеревска
3. Марковачки мост	км 71+880	ВП,,ЋУПРИЈА"д.о.о., Ћуприја
4. Глоговачки мост	км 107+500	ВП,,ЋУПРИЈА"д.о.о., Ћуприја
5. Мост на ауто-путу код Мијатовца	км 116+500	ВП,,ЋУПРИЈА"д.о.о., Ћуприја
6. Друмски мост код Ћуприје	км 118+600	ВП,,ЋУПРИЈА"д.о.о., Ћуприја
7. Железнички мост код Ћуприје	км 121+660	ВП,,ЋУПРИЈА"д.о.о., Ћуприја
8. Чепурски мост	км 134+000	ВП,,ЋУПРИЈА"д.о.о., Ћуприја
9. Варварински мост	км 146+700	ВП,,ЋУПРИЈА"д.о.о., Ћуприја

Републички хидрометеоролошки завод Србије врши осматрање ледених појава на станицама из табеле 1.

За време одбране од леда Републички хидрометеоролошки завод Србије доставља податке и прогнозу ледених појава за Дунав, Тису, Саву, Велику Мораву и Тамиш, свакодневно, за седам дана и месечну оријентациону прогнозу.

2. ТЕХНИЧКИ ДЕО:

2.1 ВОДОТОКОВИ П РЕДА ОД ЗНАЧАЈА ЗА ОДБРАНУ ОД ПОПЛАВА

Одредбама Закона о водама („Сл. гласник РС“ бр 30/2010, 93/2012, 101/2016, 95/2018 и 95/2018-други закон) извршена је подела површинских вода према значају које имају за управљање водама на воде I реда и воде II реда на основу утврђених критеријума:

- положаја водотока у односу на државну границу
- величине и карактеристике слива
- карактеристике водотока са аспекта коришћења вода, заштите вода и заштите од вода.

Одлуком Владе Републике Србије од 04. новембра 2010. године утврђен је попис природних и вештачких водотока који су категорисани као водотоци, односно воде I реда. Сви остали водотоци који нису обухваћени Одлуком о попису вода I реда сматрају се као водотоци – воде II реда.

Одбрану од поплава организује и спроводи на водама I реда у јавној својини, јавно водопривредно предузеће (у овом случају ЈВП „Србијаводе“), а на водама II реда јединица локалне самоуправе (у овом случају Општина Топола), у складу са Општим планом за одбрану од поплава и Оперативним планом за одбрану од поплава.

Обзиром да је законском регулативом извршена подела и надлежност у погледу организовања и спровођења одбране од поплава на Републику Србију и јединице локалне самоуправе у складу са Одлуком о попису вода I реда, то ће се овим Оперативним планом извршити разграничење на водотоке I и II реда на територији општине Топола, а Оперативним планом у смислу организовања и спровођења одбране од поплава, биће обухваћени само водотоци II реда.

На подручју општине Топола воде I реда су реке Јасеница и Кубршница. Оперативним планом за одбрану од поплава за воде I реда за 2020. годину („Службени гласник РС“ број 91/2019) обухваћен је десни насип уз Јасеницу од ушћа Губераша до Наталинаца 21,00 км у сектору М.4., деоница М.4.1.

Овим планом обухватају се следећи водотокови II реда:

- десне притоке реке Јасенице - Јарменовачка река (око 6,5 кму селу Јарменовци), Никољска река (Д. Шаторња), Ракичевица (око 6,5 км у селу Божурња), поток Буковац (Горович) и река Трнава дужине 10 км која протиче кроз Трnavу и Павловац и улива се у Јасеницу јужно од Наталинаца (са својим притокама Кленовац, Матијевац и Редац). Са леве стране у Јасеницу се уливају Поточајец (око 2,5 км у селу Гуришевци), Војковачка река (око 4,5 км у Војковцима, поток Вучак (око 2,5 км у Манојловцима), Велика Река, Раславица (око 9 км Горња и доња Шаторња), Ђуринци, Моштање, Кустура, Црешљански поток (око 9 км) и Клока (око 14,5км).

- десне притоке реке Кубршнице - река Каменица дуга око 17 км и поток Врањевац и леве притоке реке Кубршнице су Вићија, Суморина и Скендеровац.

За разлику од водотока на којима постоје стална осматрања и одговарајуће статистичке обраде података, на водама II реда на подручју општине Топола нема осматрања па се за прорачуне користе параметарске методе прорачуна.

Институт за водопривреду „Јарослав Черни“ а.д. из Београда у Елаборату за План одбране од поплава на водотокима ван система одбране од поплава на територији општине Топола прописаном методом и процедуром прорачуна израчунао је све битне величине таласа и протицаја за анализиране профиле. Током прорачуна се генерише прогностички облик таласа бујучне поплаве за сваки појединачни водоток. На основу тог фонда радних подлога врши се избор оног податка којим ће се прописати степени опасности и мере одбране. Резултати прорачуна дати су у следећој табели:

Карактеристичне величине за анализиране водотоке на подручју општине Топола											
Р. бр.	Број на хи д. карти	Име тока	притока	Профил опис	I _о =1 %	dsr=114.12mm			dsaturisano=31.39mm		
						tk čas	Tr čas	Qmax m3/s	Tk čas	Tr čas	Qmax m3/s
1	2	Безимени	Јасенице	Излаз из О. Г. Милановац	97.12	1.30	2.13	53.83	0.70	1.64	125.41
2	4	Јарменовачка	Јасенице	Ушће у Јасеницу	97.12	1.30	2.13	33.41	0.70	1.66	77.53
3.	11	Ђуринци	Јасенице	Пре Велике Реке	95.14	2.90	5.06	28.49	1.50	3.93	58.64
4.	9	Велика Река	Ђуриначка река	Ушће у Ђуриначку	97.12	2.30	4.02	38.03	1.30	3.22	84.27
5.	12.	Ђуринци	Јасенице	Ушће у Јасеницу	95.14	3.10	5.61	51.75	1.70	4.45	105.44
6.	13	Јасеница	Јасенице	В.С. (Д. Шаторња)	87.21	2.70	5.46	100.19	1.50	4.3	221.76
7.	15	Раславица	Јасенице	Ушће у Јасеницу	96.13	2.90	5.08	22.85	1.50	3.96	46.63
8.	18	Јасеница	Јасенице	Улаз у О.Крагујевац	87.21	2.90	6.37	120.22	1.50	4.91	262.82
9.	24	Јасеница	Јасенице	Илаз из О. Крагујевац	80.27	3.90	9.57	133.25	2.10	7.46	293.59
10	27	Винчански поток	Јасенице	Ушће у Јасеницу	99.1	1.70	2.92	35.84	0.90	2.28	77.88
11	28	Јасеница	Јасенице	Грабљице	80.27	4.70	12.09	132.79	2.50	9.45	283.07
12	29	Ракичевица	Јасенице	Ушће у Јасеницу	97.12	2.10	3.67	29.74	1.10	2.87	63.14

13	30	Јасеница	Јасенице	Код Жабара	80.27	5.50	14.38	133.40	3.10	11.5	276.94
14	33	Трнава	Јасенице	Ушће у Јасеницу	94.15	3.30	6.12	45.38	1.90	4.96	91.62
15	35	Јасеница	Јасенице	Излаз из О.Топола	70.36	7.10	18.24	109.36	3.90	14.4	237.88
16	38	Клока	Јасенице	Ушће у Јасеницу	92.16	4.90	9.59	42.60	2.90	7.9	82.07
17	39	Кубршница	Кубршнице	Улаз у О. Топола	93.15	3.50	7.03	83.77	2.1	5.8	168.17
18	40	Кубршница	Кубршнице	Пре Каменице	90.18	3.90	7.83	80.47	2.10	6.2	163.07
19	41	Каменица	Кубршнице	Ушће у Кубршницу	92.16	3.90	7.44	55.48	2.30	6.09	110.63
20	42	Кубршница	Кубршнице	После Каменице	89.19	3.90	8.83	109.60	2.10	6.97	224.05
21	44	Суморина	Кубршнице	Ушће у Кубршницу	96.13	3.50	6.51	32.24	2.10	5.38	63.46
22	45	Кубршница	Кубршнице	После Суморине	88.20	4.30	10.21	135.10	2.30	135.1	274.23
23	46	Кубршница	Кубршнице	Излаз из О. Топола	82.15	5.30	13.06	110.07	2.90	10.37	225.9

Јо-часовни интензитет кише; Dsr-просечна влажност терена; Dsaturisano-сатурисано земљиште

Главни циљ ових прорачуна и анализа био би да се омогући благовремена најавна могућих бујичних поплава дуж главних токова и њихових значајнијих притока уз претпоставку да је метеоролошка служба најавила олујни облак, његову брзину кретања и очекивану висину кише и њено трајање.

Обзиром да се не врши мерење водостаја, а стим у вези и протицаја за воде II реда се може рећи да су то водотокови са неуравнотеженим водостајем и малом пропусном моћи корита које је углавном обрасло биљним културама и травом, тако да у периодима обилних краткотрајних падавина изазивају краткотрајне поплаве које обично трају 1-2 дана.

У случајевима могућих ванредно великих вода због недовољне пропусне моћи, услед присутне вегетације и наноса, због сужења протицајног профила изазваних непрописном изградњом објеката преко корита, због недовољног одржавања, могуће су пре свега огромне штете на пољопривредном земљишту и усевима, а и на објектима у насељима кроз која протичу.

Закључује се да је подручје општине Топола по физичко-географским и хидролошким карактеристикама са већим бројем водотокова који имају карактеристику са великим осцилацијама великих и малих вода. Расцепканост подручја отежава одржавање потока а самим тим повећава и трошкове, такође неуређена сметлишта комуналног отпада отежавају одржавање. Недостатак средстава за одржавање, уређење и регулацију водотокова довело је до тога да стање појединих водотокова захтева хитну интервенцију.

Уколико би се остварило интервентно превентивно обезбеђење пропусне моћи корита водотокова II реда на територији општине Топола и уколико би се остварио годишњи обим одржавања од 100% подручје би било заштићено.

2.2 ПРИКАЗ ШТИЋЕНИХ ПОДРУЧЈА И СТАЊЕ ПОСТОЈЕЋИХ ЗАШТИТНИХ ОБЈЕКТА НА ВОДАМА II РЕДА

Заштитни водни објекти који се налазе уз воде II реда су обострани насипи уз потоке Трнава (2x0,55 км) и Шуме (2x0,30 км), којима се формира заштитна касета око брањеног подручја са водним објектима уз воде I реда чине функционалну целину заштите брањеног подручја од поплава од спољних вода I реда (сектор М 4.1.) и саставни су део Оперативног плана одбране од поплава за 2020. годину („Службени гласник РС“ број 91/2019). На осталим водама II реда на територији општине Топола нема изграђених заштитних објеката.

Наведени обострани насипи уз потоке Трнава и Шуме су јасенички успорни насипи и део су затворене касете “Мраморац”, за чије одржавање је надлежно ЈВП “Србијаводе”. Насипи су у функционалном стању, корито је обрасло биљном вегетацијом. Оштећења на насипима нема. Уколико би се остварио годишњи обим одржавања од 100% подручје би било заштићено. Садашњи ниво годишњег одржавања је 30% због ограничених финансијских средстава.

ЈВП “Србијаводе”, Водопривредног центра „Морава” из Ниша, у складу са финансијским средствима, у 2019. години на територији општине Топола радило је на редовном одржавању водних објеката за заштиту од поплава.

2.3 ПРОЦЕНА УГРОЖЕНОСТИ ОД ПОПЛАВА

Преглед угрожености насеља, становништва, објеката инфраструктуре и пољопривредног земљишта од поплава

Процена угрожености територије општине Топола, која се даје у оквиру овог плана, базирана је тренутно на расположивим подацима. За опширнију, детаљнију и тачнију процену неопходна је опширнија анализа и израда одговарајуће пројектно–техничке документације за потребе заштите од поплава унутрашњим водама од стране сертификоване куће.

Бујичне поплаве мањег интензитета дешавају се скоро сваке године на нашем подручју, ретко се дешава да захвате велика подручја. Бујичне поплаве великих размера догодиле су се 1999. и 2014. године, када су настале огромне штете на саобраћајницама, занатским и стамбеним објектима и у пољопривреди. Највећа разарања су се догодила дуж тока Јасенице, где је уништено или оштећено више мостова.

Према подацима из Елабората за план одбране од поплава на водотоковима ван система одбране од поплава на територији општине Топола који је израдио Институт за водопривреду „Јарослав Черни“ из Београда када се посматра укупна површина општине Топола може се рећи да трајање киша између 18 минута и 7 сати и њихови интензитети од између 70 и 100 mm/час могу да изазову нежељене последице на мањим токовима, а за веће токове приказане у наведеном елаборату (Елаборат се налази у Општинској управи општине Топола) меродавна трајања кише се крећу од 42 минута до 7 часова, односно интензитети киша између 70 и 90 mm/час.

Нежељене последице наведених интензитета киша су плавлјења на територији општине, а због недовољне пропусне моћи уливних објеката, неодговарајућег капацитета регулационих објеката, неизграђене каналске мреже, неуређених речних корита и других узрока који могу да умање пропусну моћ корита бујичних водотокова.

Процењује се да је угроженост од поплава територије и насеља у општини Топола следећа:

Од реке Јасенице

1. На подручју МЗ Јарменовци од поплава може бити угрожено око 50 ха пољопривредног земљишта, мањи број домаћинства око реке Јасенице, а такође постоји могућност оштећења објеката за водоснабдевање. Угрожена је долина реке Јасенице од Гуришеваца па до границе са Доњом Шаторњом.
2. На подручју МЗ Блазнава у долини реке Јасенице може бити угрожено око 260 ха обрадивог земљишта и 40 домаћинства.
3. На подручју МЗ Доња Шаторња од поплава може бити угрожено око 225 ха земљишта у долини реке Јасенице.
4. На подручју МЗ Овсиште од поплава може бити угрожено око 210 ха земљишта у долини реке Јасенице.
5. На подручју МЗ Пласковац најугроженији је засеок „Врачарићи“ Поплавама може бити угрожено око 50 ха пољопривредног земљишта.
6. Подручје МЗ Винча се граничи краћим делом са реком Јасеницом, али за време великих киша поплаве могу нанети штете на обрадивом земљишту. Такође кроз МЗ Винча протичу два већа потока, Дубока и Винчанска река. Нарочито Винчанска река за време поплава наноси знатну штету обрадивом земљишту и то од Пласковачког моста до ушћа у реку Јасеницу.
7. На подручју МЗ Божурња најугроженији је „Чолића крај“. Правац изливања Јасенице иде од „Гвозденог моста“ па до моста на путу Топола-Крагујевац. Под водом се може наћи око 200 ха пољопривредног земљишта, а такође може бити угрожено и 10 – 15 домаћинства.
8. На подручју МЗ Жабари од поплава може бити угрожено око 500 ха пољопривредног земљишта. Правац изливања реке иде од границе са Божурњом, па до границе са Јунковцем и то око 50 м ширине лево и десно од корита реке.
9. На подручју МЗ Горович од поплава може бити угрожено око 250 ха пољопривредног земљишта у долини реке Јасенице.
10. На подручју МЗ Јунковац од поплава може бити угрожено око 200 ха пољопривредног земљишта у потесу „Јасеница“.
11. На подручју насељеног места Шуме од поплава може бити угрожено око 50 ха пољопривредног земљишта у потесу „Јасеница“.
12. На подручју насељеног места Наталинци ради регулације тока реке Јасенице прокопано је ново корито у дужини од око 2,1 км и десна обала реке заштићена је насипом. У 2015. години урађено је уређење новог речног корита реке Јасенице у КО Наталинци у дужини од 1 км низводно од моста на општинском путу Л-9 Наталинци-Шуме. Такође у 2016. години на реци Јасеници у насељеном месту Наталинци извршено је надвишење левообалног насипа у дужини од око 100 метара и извршени су радови на санацији старог

корита реке Јасенице у дужини од 2750 метара, чиме су знатно смањени ризици од поплава насељеног дела варошице Наталинци и пољопривредног земљишта.

Од реке Кубршнице угрожене су следеће површине:

1. На подручју МЗ Крћевац од Рупника па низводно до Загоричког пута поплавама може бити угрожено око 150 ха пољопривредног земљишта.
2. На подручју МЗ Загорица од поплава може бити угрожено око 120 ха пољопривредног земљишта и то од Колебанчеве куће до границе са Маскаром.
3. На подручју МЗ Маскар од поплава може бити угрожено 180 ха пољопривредног земљишта и то лева обала реке Кубршнице.
4. На подручју МЗ Рајковац од поплава може бити угрожено око 100 ха пољопривредног земљишта и то десна обала реке Кубршнице.

Од реке Каменице угрожене су следеће површине:

1. На подручју села Топола у долини реке Каменице може бити угрожено 160 ха обрадивог земљишта. У 2015. години урађено је уређење корита реке Каменице у дужини од 2 км у КО Село Топола (месна заједница Крћевац), узводно од моста на државном путу I Б реда број 25-Мали Пожаревац-Младеновац-Топола-Крагујевац

Од изливања мањих речица и потока угрожене су следеће површине:

1. На подручју МЗ Доња Трешњевица од Велике реке и других мањих потока може бити угрожено око 50 ха обрадивог земљишта.
2. На подручју МЗ Горња Трнава од реке Трнавe може бити угрожено око 100 ха пољопривредног земљишта. Најугроженије подручје од поплава је рејон „Савићи“ где се налази ћуприја која не може да прими велику количину воде за време већих падавина.
3. На подручју МЗ Доња Трнава од реке Буковац и других мањих потока може бити угрожено око 100 ха пољопривредног земљишта.
4. На подручју МЗ Светлић од реке Раче, Јасеничког и Ђорђевића потока може бити угрожено око 120 ха пољопривредног земљишта.
5. На подручју МЗ Клока у долини речице Клока може бити угрожено око 80 ха пољопривредног земљишта.
6. На подручју МЗ Белосавци од изливања потока Вићија и Суморина може бити поплавлено око 120 ха земљишта. Нарочито је угрожено подручје од Матића до Петровића кућа и подручје од Миловановићи кућа до реке Кубршнице.
7. На подручју МЗ Јеленац од изливања локалних потока (Ђерам, Мали до) може бити угрожено око 20 ха.
8. На подручју МЗ Наталинци од потока Кустура може бити угружено око 15 стамбених објеката, бензинска пумпа пољопривредно земљиште.

Процена угрожености штићених/нештићених поплавних подручја

Процена угрожености штићених поплавних подручја

Процена угрожености за подручја на деоницама водотокова са објектима за заштиту од вода, ткз.штићена подручја, у случајевима могућих ванредних великих поплавних таласа који превазилазе постојећи степен заштите, могућ је сценарио поплавног догађаја који могу бити последица недовољне заштите, недовољног степена заштите постојећих заштитних објеката, услед продора воде у зони објеката где је евентуално слабо место односно лоше стање, односно евентуално има оштећења односно где су критичне деонице.

Процена угрожености нештићених поплавних подручја

Процена угрожености за нештићена подручја односно за предметне водотоке бујичног карактера на територији општине Топола, могућ је сценарио поплавног догађаја због недовољне пропусне моћи, услед присутне вегетације и засипања наносом, због сужења протицајног профила изазваних непрописном изградњом објеката преко корита, због недовољног или никаквог одржавања, као и случајевима могућег ванредно великог поплавног таласа који превазилази пропусну моћ неуређених деоница водотокова.

ЗАКЉУЧЦИ О УГРОЖЕНОСТИ ОД ПОПЛАВА НА ТЕРИТОРИЈИ ОПШТИНЕ ТОПОЛА

1. Опасност од поплава на територији општине Топола је присутна, а нарочито се испољава у време дугих и обилних киша, при јаким пљусковима код наглог отапања снега и при ерозионим процесима у приобаљу река.
2. Сви водотокови општине Топола имају претежно бујични карактер, поплаве на њима имају изразито бујичне карактеристике, брзу појаву и разорне ефекте уз упоредо јављање бујичне лаве, одрона и клизишта.
3. Уобичајени приступ у одбрани од великих вода са увођењем степена редовне и ванредне одбране није могуће применити код водотока са бујичним режимом па се код њих морају применити превентивне мере заштите, које треба да обухватају просторно целину водотока, приобаља и слива.

4. Време од уочавања кишних облака до појаве максималног протицаја траје најчешће од неколико сати до неколико дана што представља довољно времена да се изврши обавештавање грађана о предстојећој опасности која може да угрози њихово здравље, животе и имовину.
5. Одбрану од поплава за водотоке првог реда на територији општине на којима постоје објекти за заштиту од штетног дејства воде, спроводе ЈВП „Србијаводе“ ВПЦ „Морава“ Ниш и АД „Водопривреда“ из Смедеревске Паланке.
6. Одбрана од поплава на водотоковима другог реда без обзира да ли постоје или не постоје објекти за заштиту од штетног дејства вода у надлежности је локалне самоуправе односно Општине Топола. Локална самоуправа израђује и доноси Оперативни план одбране од поплава за воде другог реда. Планове одбране од поплава доносе и предузећа и друга правна лица чија имовина може бити угрожена.
7. У циљу спречавања настајања поплава и умањења штетних последица на нерегулисаним водотоковима, неопходно је у потпуности реализовати превентивне мере заштите.
8. Носиоци активности спровођења оперативних мера одбране од поплава у складу са Републичким оперативним планом за одбрану од поплава су ЈВП „Србијаводе“ ВПЦ „Морава“, АД „Водопривреда“ из Смедеревске Паланке и организационе јединице РХМЗ према Општем и Оперативном плану.
9. У случају настанка великих катастрофалних поплава које могу угрозити становништво и материјална добра, Окружни штаб за ванредне ситуације у сарадњи са одговарајућим органима локалне самоуправе непосредно учествује у организовању и спровођењу мера и активности на одбрани од поплава ангажовању снага и средстава ЦЗ.
10. Служба Осматрања и обавештавања са својим елементима обезбедиће благовремено откривање опасности, праћење и обавештавање надлежних органа, организација команди Војске Србије и становништва. У случају непосредног угрожавања становништва обезбедиће обавештавање и узбуњивање на угроженом подручју.
11. Плановима одбране од поплаве треба предвидети могућности ангажовања снага и средстава Војске Србије на пружању помоћи угроженом и настрадалом становништву. У случају катастрофалних поплава планирати мобилизацију припадника јединица цивилне заштите опште намене, радних људи и грађана од поплава, такође је потребно планирати ангажовање покретних средстава (грађевинске механизације, агрегата, пумпи, моторних возила и др.) у власништву правних и физичких лица у активностима заштите и спасавања становништва.
12. Руковођење и координацију ангажованих снага и средстава на подручју општине Топола у одбрани од поплава вршиће Општински Штаб за ванредне ситуације који је образован Одлуком Скупштине општине Топола.

2.4 ПРЕВЕНТИВНЕ МЕРЕ И РАДОВИ ЗАШТИТИ НА ЗАШТИТИ ОД ПОПЛАВА

Спровођење превентивних мера и радова у циљу припреме за одбрану од поплава, ван периода у којем се спроводи одбрана од поплава Општина Топола ће остварити кроз:

1. Израду и усвајање просторних планова надлежних органа локалне самоуправе, обезбедити да се у наведене планове уграде сви захтеви заштите од поплава;
2. Урбанистичко уређење насеља нарочито насељених места и индустријских зона, обезбедити прилагођавање истих потребама и захтевима заштите становништва и материјалних добара од поплава;
3. Извођење антиерозионих радова, првенствено пошумљавањем и санирањем клизишта;
4. Израду недостајућих одбрамбених насипа, обала-утврда и одржавање постојећих;
5. Изградњу брана и преграда на бујичним водотоковима;
6. Изградњу система канала за одвођење вода и њихово одржавање;
7. Пре изградње мостова и пропуста, исте градити са већом пропусном моћи воде;
8. Организација система јавног узбуњивања на већим водотоковима ради благовременог обавештавања о опасностима од поплава и спровођења евакуације;
9. Оспособљавање становништва за заштиту и спасавање од поплава кроз личну и узајамну заштиту;
10. Оспособљавање Штаба за ванредне ситуације за руковођење акцијама заштите и спасавања од поплава;
11. Кроз практичне вежбе организованих снага цивилне заштите увежбати радње и поступке из области заштите спасавања од поплава;
12. Израда планова заштите и спасавања од поплава.

2.5 ГОДИШЊИ ПРОГРАМ МЕРА И РАДОВА НА СМАЊЕЊУ РИЗИКА ОД ПОПЛАВА

ЗА ВОДЕ II РЕДА НА ПОДРУЧЈУ ОПШТИНЕ ТОПОЛА (ПРЕВЕНТИВНЕ МЕРЕ И РАДОВИ)

Радови на одржавању, изградњи заштитних водних објеката на водотоцима другог реда и одржавању водотокова из локалног оперативног плана

Ред. број	Насељено место	Назив водотока	Предлог радова на уређењу	Потребна финансијска	Рок извођења радова
-----------	----------------	----------------	---------------------------	----------------------	---------------------

				средства у динарима	
1.	МЗ Јарменовци и МЗ Доња Трешњевица	Јарменовча река Ђуринци	-Уређење тока Јарменовачке реке у дужини од 1000. метара -Уређење потока Ђуринци у дужини од 1500. метара		Крај 2020.године
2.	Топола (село)-месна заједница Бор	Каменица	Израда пројектно техничке документације за изградњу моста на реци Каменици на кп.бр. 5624 К.О. Топола (село)	502.200,00	Крај 2020. године
УКУПНО				502.200,00	

За превентивне радове наведене под редним бројем 1. у 2019. години извршена су снимања катастарско-топографског плана и израда попречних профила за потребе утврђивања водотокова на наведеним деоницама. За спровођење радова наведених под редним бројем 2 обезбеђена су финансијска средства Одлуком о буџету Општине Топола за 2020. годину.

Водотокови који су обуђваћен превентивним мерама и радовима у циљу припреме одбране од поплава, ван периода у којем се спроводи одбрана од поплава за воде II реда на подручју општине Топола у 2020. години јесу водотокови са неуравнотеженим водостајем и малом пропусном моћи корита које је углавном обрасло биљним културама и травом, тако да је неопходно извођење наведених превентивних радова како би се обезбедила пропусна моћ корита и заштита приобалног подручја.

На основу свега напред наведеног надлежни субјекат за спровођење превентивних мера и радова у циљу припреме одбране од поплава, ван периода у којем се спроводи одбрана од поплава за воде II реда на подручју општине Топола у 2020. години, јесте јединица локалне самоуправе Општина Топола.

Ради реализације активности, мера и радова за смањење ризика од поплава на подручју општине Топола, надлежно одељење Општине Топола-Општинске управе ће у складу са прописаном законском регулативом извршити ангажовање потребне механизације и људства.

По окончању поступка усвајања локалног оперативног плана одбране од поплава на територији општине Топола за 2020. годину, обавезује се наведени надлежни субјекат за спровођење превентивних мера и радова у циљу припреме одбране од поплава да одмах приступи реализацији активности, мера и радова за смањење ризика од поплава на подручју општине Топола.

3. ОПЕРАТИВНИ ДЕО:

3.1 КРИТЕРИЈУМИ ЗА ПРОГЛАШЕЊЕ ОДБРАНЕ ОД ПОПЛАВА

У складу са Општим планом за одбрану од поплава („Службени гласник РС“ број 91/2019), одбрана од поплава услед наиласка великих вода (спољних и унутрашњих) и услед нагомилавања леда, организује се и спроводи у зависности од степена опасности као редовна и ванредна одбрана од поплава.

На водама II реда редовна, односно ванредна одбрана од поплава проглашава се на деоницама на којима постоје изграђени заштитни и регулациони водни објекти, по испуњењу утврђених критеријума за проглашење редовне, односно ванредне одбране од поплава из локалног оперативног плана.

Ванредна одбрана од поплава се проглашава и изван угрожених подручја која нису штићена, у циљу заштите људских живота, материјалних добара и инфраструктуре, услед неповољних хидролошких и метеоролошких услова.

На територији општине не постоје локалне референтне водомерне и кишне станице, те се добијене информације тумаче искусно.

За проглашавање одбране од поплава на подручју општине Топола утврђују се следећи критеријуми:

Назив водотока	Фазе одбране од поплава	
	редовне	ванредне
Јасеница (нештићено подручје)	1,00 м до изливања воде из основног корита на критичним локацијама: – у Јарменовцима код моста на реци Јасеници на путу Топола-Рудник (код	0,50м до изливања воде из основног корита на критичним локацијама: – у Јарменовцима код моста на реци Јасеници на путу Топола-Рудник (код

	Фабрике за прераду воћа), – у Манојловцима прелаз преко Јасенице код Ђурића радионице, – у Божурњи од „Гвозденог моста“ па низводно до моста на путу Топола-Крагујевац	Фабрике за прераду воћа), – у Манојловцима прелаз преко Јасенице код Ђурића радионице, – у Божурњи од „Гвозденог моста“ па низводно до моста на путу Топола-Крагујевац
Кубршница	1,00 м до изливања воде из основног корита на критичним локацијама: -мост на реци Кубршници у селу Загорица	0,50м до изливања воде из основног корита на критичним локацијама: -мост на реци Кубршници у селу Загорица
Каменица	1,00 м до изливања воде из основног корита на критичним локацијама: -мост на реци Каменици на путу за насељено место Бор, -код ушћа Каменице у Кубршницу и 500м узводно	0,50м до изливања воде из основног корита на критичним локацијама: -мост на реци Каменици на путу за насељено место Бор, -код ушћа Каменице у Кубршницу и 500м узводно
Јарменовачка река	1,00 м до изливања воде из основног корита на критичним локацијама -водозахват ЈКСП “Топола”	0,50м до изливања воде из основног корита на критичним локацијама -водозахват ЈКСП “Топола”
Кустура	1,00 м до изливања воде из основног корита на критичним локацијама: -у Наталинцима од куће Радојевић Милана до ушћа у реку Јасеницу (у дужини око 500м)	0,50м до изливања воде из основног корита на критичним локацијама: -у Наталинцима од куће Радојевић Милана до ушћа у реку Јасеницу (у дужини око 500м)
Остали водотоци поменути у Плану	1,00 м до изливања воде из основног корита на критичним локацијама	0,50м до изливања воде из основног корита на критичним локацијама

Уобичајени приступ одбрани од великих вода на већим рекама са увођењем степена редовне и ванредне одбране није могуће применити код водотока са бујичним хидролошко-хидрауличким режимом. Нагли надолазак и кратко трајање великих вода најчешће не оставља довољно времена ни за проглашавање одбране од поплава.

Критеријум проглашења може бити само хидролошка и метеоролошка прогноза меродавне кише у односу на степен zasiћености тла и очекиваних (прогнозираних) водостаја. У већини бујичних поплава до сада, на подручју општине Топола, нису се предузимале никакве активне мере одбране, већ су само пасивно саниране последице поплава.

У редовној одбрани од поплава ВП „Водопривреда“ Смедеревска Паланка је дужно да обезбеди свакодневно осмочасовно дежурство руководећег особља (по Републичком Оперативном плану одбране од поплава).

У периоду ванредне одбране од поплава обезбеђује се особље за дежурство од 24 часа (две смене по 12 часова).

3.2 ОПЕРАТИВНЕ МЕРЕ ЗАШТИТЕ ОД ПОПЛАВА

Процена угрожености општине Топола има изузетно значајно место и чини основу превентивне и потребне заштите од свих врста опасности. То показује да у општини Топола постоје могућности и потреба за организовањем, припремањем и спровођењем првенствено превентивних мера заштите у циљу спречавања и јављања поплава, а затим оперативних мера и поступака којим се спроводе непосредне припреме за учешће у заштити и обезбеђује учешће снага и средстава у циљу ублажавања и отклањања непосредних последица насталих услед поплава.

Оперативне мере заштите и спасавања од поплава

1. Праћење водостаја и процена угрожености од поплава;
2. Израда привремених насипа на угроженим деоницама;
3. Увођење сталног дежурства у Штабу за ванредне ситуације општине Топола;
4. Активирање оперативних веза на подручју угроженом од поплава;
5. Ангажовање водопривредних организација за одбрану од поплава у складу са утврђеним плановима,
6. Обустављање и ограничавање саобраћаја на комуникацијама на подручју угроженом од поплава,
7. Учествовање радних људи и грађана на одбрани од поплава,
8. Ангажовање на одбрани од поплава предузећа која располажу покретним средствима неопходним у изради насипа, просека, и др. радова битних за одбрану од поплава,
9. Ангажовање специјализованих јединица ЦЗ за спасавање на води,

10. Ангажовање осталих јединица ЦЗ на заштити и спасавању становништва и материјалних добара од поплаве,
11. Ангажовање јединица Војске Србије на пружању помоћи угроженом и настрадалом становништву,
12. Евакуација становништва и материјалних добара из подручја угроженог поплавом,
13. Збрињавање угроженог и пострадалог становништва,
14. Снабдевање здравом пијаћом водом за подручја угрожена од поплава,
15. Организација и спровођење санације терена и објеката на подручју захваћеног поплавом,
16. Информисање јавности.

3.3 РУКОВОЂЕЊЕ ОДБРАНОМ ОД ПОПЛАВА

За руковођење заштитом од поплава на водотоковима на којима постоје објекти за заштиту од штетног дејства воде на територији општине Топола, оперативним планом одбране од поплава утврђеним Наредбом Министарства пољопривреде, шумарства и водопривреде задужено је ЈП „Србијаводе“, ВПЦ „Морава“ са главним руководиоцем одбране од поплава и секторским и деоничарским руководиоцима одбране од поплава.

За руковођење заштитом од свих врста елементарних и других већих непогода, на нивоу општине Топола, образован је Штаб за ванредне ситуације и друге веће непогоде. Командант штаба је председник Општине Топола, а у састав Штаба поред председника, ушли су и директори јавних предузећа и редовних служби и делатности.

Руковођење и координацију ангажованих снага и средстава на подручју општине Топола у одбрани од поплава вршиће Општински штаб за ванредне ситуације.

За потребе организовања, припремања и руковођења цивилном заштитом у заштити и спасавању од свих опасности у миру и рату образован је Окружни штаб за ванредне ситуације као оперативно-стручни орган за територију Шумадијског управног округа.

За потребе руковођења акцијама заштите и спасавања у МЗ, стамбеним зградама, предузећима и др. организацијама установљени су повереници ЦЗ. Посебно су одговорни за одржавање и спровођење личне и узајамне заштите, која код одбране од поплава може да представља одлучујући део снага за реализацију неких оперативних мера заштите.

ШЕМА РУКОВОЂЕЊА И КООРДИНАЦИЈЕ СА СУБЈЕКТИМА ОДБРАНЕ ОД ПОПЛАВА

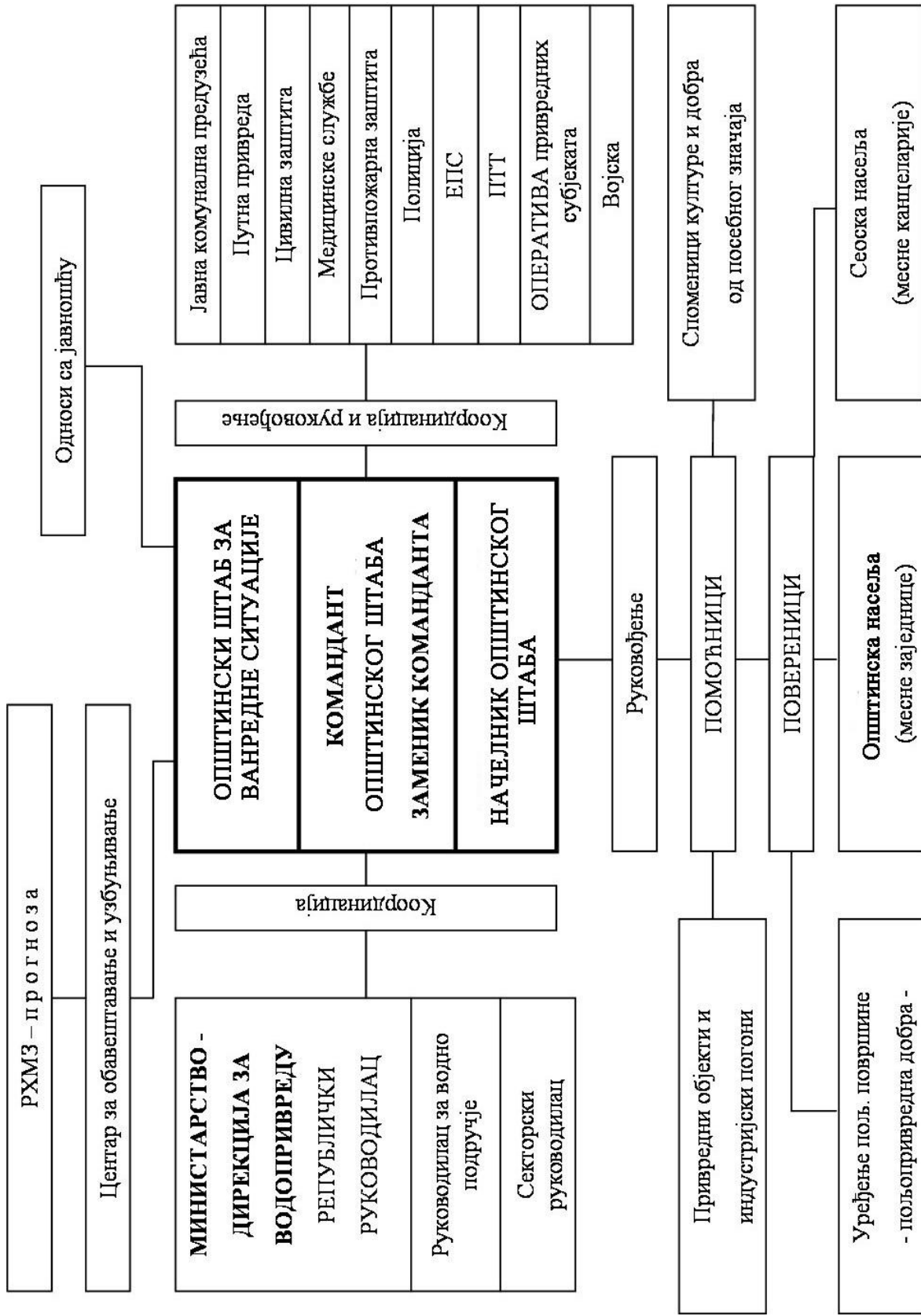

3.4 ЗАДАЦИ, ОДГОВОРНОСТ И КООРДИНАЦИЈА СУБЈЕКТА РУКОВОЂЕЊА У ОДБРАНИ ОД ПОПЛАВА

За сваки слив у зависности од величине и природних карактеристика постоји одређени праг падавина који условљава појаву великих вода на водотоковима. Поменути праг може се дефинисати помоћу следећих параметара: висина падавина, мерење, прикупљање, обрада, анализа и издавање хидрометеоролошких података, информација и прогноза, па стога РХМЗ представља основицу целог система за обавештавање у фазама припреме за спровођење одбране од поплава. РХМЗ прикупља и обрађује податке: ниво воде, метеоролошке величине (падавине, температура и друго), радарска осматрања и др.

Оперативни центар Управе за ванредне ситуације Крагујевац је трансмисија преко које се даље прослеђују све информације које доставља РХМЗ, а односе се на појаве бујичних падавина. Све информације добијене од РХМЗ прослеђују се Штабовима на свим нивоима (Републички, покрајински, окружни, градски и општински). Све осмотрене промене битне за настанак, ток и одбрану од поплава Оперативни центар Управе за ванредне ситуације Крагујевац прослеђује штабовима. За одбрану од бујичних поплава битни су подаци о наиласку и месту падања јаког пљуска, наглом топљењу снега, као и рушењу мостова и саобраћајница услед бујица и њима покренутих клизишта.

Активност виталних система и континуитет у раду (медицинска служба, заштита од пожара, полиција и др.) је врло битна за све време трајања поплава, због чега је првенствено неопходно обезбедити ове институције од плављења. У оквиру одбране од поплава морају се благовремено предузети одређене активности на комуналној инфраструктури – електричним и водоводним инсталацијама, како би се елиминисала опасност по људске животе и ублажила материјална штета (одговорни у виталним органима унапред дефинишу где, ко и када треба да изврши прекид снабдевања и поновно укључење електричне енергије и инсталација). Одговорни за контролу саобраћаја предузеће хитне и неопходне мере како би се спречило загушење и прекид комуникација, нарочито у време евентуалне евакуације становништва из угроженог подручја. Контрола саобраћаја потребна је за време, пре и после поплава, дакле у свим фазама одбране и поплава.

Задаци команданта, заменика команданта и начелника Штаба за ванредне ситуације и повереника

У зависности од фазе одбране од поплава које су дефинисане у Општем плану одбране од поплава („Службени гласник РС“ број 91/2019) **Командант општинског штаба за ванредне ситуације координира рад са општинским и државним институцијама, односно виталним системима задуженим у одбрани од поплава. У првој фази–припреме за одбрану од поплава Командант општинског штаба за ванредне ситуације врши следеће послове:**

- Заказује и руководи седницама одговорних општинских институција за одбрану од поплава на којима се усвајају планови рада;
 - Обезбеђује услове за имплементацију општинског Плана код свих општинских субјеката;
 - У случају да постоји потреба врши усаглашавање оперативног плана са општим планом за одбрану од поплава Владе Републике Србије и оперативним планом Министарства пољопривреде, шумарства и водопривреде;
 - Обезбеђује услове за рад, за интегралне и координиране активности у имплементацији оперативних планова за одбрану од поплава и организован рад у ванредним условима;
 - Обезбеђује услове за израду техничке документације за одбрану од поплава за подручје општине Топола;
 - Обезбеђује услове за реализацију програма мера и активности за информисање и едукацију јавности;
 - Организује, у сарадњи са другим субјектима, и спроводи програм мера и активности за обезбеђење прихватних центара за прихват људи и имовине у ванредним условима;
 - Прати реализацију радова у складу са усвојеним плановима рада;
 - Прима и прати информације у вези са наиласком олујних облака који му доставља Хидрометеоролошки завод;
- У другој фази – ванредна одбрана од поплава, Командант општинског штаба за ванредне ситуације врши следеће послове:**

- Руководи радом Штаба за ванредне ситуације;
- Координира активност са задуженим за одбрану од поплава;
- Сарађује са руководством за одбрану од поплава;
- Сарађује са руководством за одбрану од поплава из националног оперативног плана;
- Сарађује са оперативним руководством за одбрану од поплава у области цивилне заштите и оперативним лицем националног центра за обавештавање и узбуђивање;
- Издаје наредбу о предузимању мера на заштити здравља људи и добара која се односе на ангажовање радне снаге, механизације и других средстава;
- Даје предлог надлежном органу за евакуацију становништва и имовине у ванредним околностима у координацији са Штабом за ванредне ситуације;

У трећој фази–ванредна ситуација, Командант општинског штаба за ванредне ситуације обавља следеће послове

- У случају када постојећи и планирани одбрамбени систем није довољан и прети изливање воде и налет бујице тада се приступа локалном привременом надвишењу одбрамбене линије слагањем врећа пуњених песком или земљом (посебно у Наталинцима);
- **Ако претходне мере нису довољне Командант штаба у својству председника Општине, а на предлог Штаба, проглашава ванредну ситуацију;**
- Организује, руководи и координира спровођење програма евакуације становништва до прихватних центара у ванредним околностима у координацији са Штабом за ванредне ситуације.

У четвртој фази – отклањање последица поплава

Командант општинског штаба:

- Обезбеђује услове за спровођење мера и руководи активностима и радовима на отклањању последица поплава по престанку опасности.
- Обезбеђује услове за контакт са институцијама за благовремено пружање финансијске и материјалне помоћи угроженом становништву и привреди на подручју града.

Заменик команданта општинског штаба за ванредне ситуације у одсуству команданта штаба или по његовом налогу преузима руковођење системом заштите и спасавања на угроженој територији.

Начелник општинског штаба за ванредне ситуације у свим фазама одбране од поплава врши следеће послове:

- Врши непосредан увид стања на угроженом подручју у сарадњи са општинским штабом и предлаже потребне мере;
- Спроводи наредбе руководиоца штаба, информира га о стању на терену и прелаже предузимање радова и мера који изискују материјалне трошкове у току одбране као и за отклањање последица поплава;
- Организује реализацију потребних мера за неопходне и хитне радове на угроженим подручјима, по добијању сагласности руководиоца штаба;
- Води евиденције о предузетим радовима и мерама и утрошеним средствима у току одбране и отклањању последица поплава. Подноси извештај команданту штаба по завршетку одбране од поплава, а обавезно и у току одбране.

Повереници (председници савета месних заједница) и њихови заменици врше следеће послове у свим фазама одбране:

- Врше непосредан увид у стање на поплавленом подручју и достављају информације штабу;
- Предлажу спровођење радова и мера на свом терену у зони одбране на водотоку;
- Организују и руководе хитним радовима и мерама у свом реону;
- Извештавају Штаб за ванредне ситуације о предузетим мерама и воде евиденцију о стању на терену, ангажованом људству, механизацији и друго;
- Спровode евакуацију становништва и стоке на подручјима својих месних заједница заједно са Штабом.

За извршење специфичних задатака заштите и спасавања Штаб за ванредне ситуације формирао је **Стручно оперативни тим за заштиту и спасавање од земљотреса, клизишта, одрона и ерозија и одбрану од поплава**

Задатак тима је:

- да у мирнодопским условима спроводи заштиту, као скуп превентивних мера усмерених на јачање отпорности општине Топола, отклањање могућих узрока угрожавања, смањење утицаја елементарних непогода, спречавање других несрећа и у случају да до њих дође, умањење њихових последица,
- у случају појаве елементарних непогода и техничко технолошких несрећа да предузме све неопходне мере и активности на спасавању и пружању помоћи под чиме се подразумевају оперативне активности које се предузимају у циљу спасавања људи, материјалних добара и животне средине, ублажавању и отклањању непосредних последица елементарних непогода и других несрећа, под чиме се подразумевају мере и активности које се предузимају ради успостављања неопходних услова за живот грађана на пострадалом подручју.

Упозоравање, уочавање поплаве и прогноза

За локални центар за пријем упозорења одређује се канцеларија пословног секретара Општинске управе Општине Топола, са бројем телефона 034/6811-017. У случају немогућности коришћења телефона, комуникација се успоставља преко радио станице из система општинских веза.

Повереници (председници савета месних заједница) задужени су да благовремено обавесте локални центар за пријем упозорења о порасту водостаја на реци Јасеници и Кубршници, као и о стањима осталих водотока на својим теренима.

На основу добијених информација са терена, командант Штаба за ванредне ситуације врши њихову проверу код следећих извора:

ЈВП „Србијаводе“ ВПЦ „Морава“, Ниш, на телефон руководиоца одбране од поплава за водно и мелиорационо подручје Морава: Бранко Кујунџић, моб.064/840-41-08, [E-mail:branko.kujundzic@srbijavode.rs](mailto:branko.kujundzic@srbijavode.rs), заменик руководиоца:Зоран Станковић, моб. 064/840-40-83, E-mail:zstankovic@srbijavode.rs.

Командант штаба проверава добијене информације и изласком на терен.

На територији општине не постоје локалне референтне водомерне и кишне станице, те се добијене информације тумаче искуствено.

При прогнозама РХМЗ о изузетно великим количинама падавина, командант Штаба телефоном налаже активирање осматрача водостаја на водотоцима и одређује учесталост осматрања.

За осматраче се одређују чланови савета угрожених месних заједница који визуелно осматрају водостај и достављају повратну информацију локалном центру за пријем упозорења.

У случају да су повратне информације од ЈВП „Србијаводе“ ВПЦ „Морава“ Ниш, такве да се очекује наилазак поплавног таласа већег обима, Штаб за ванредне ситуације ставља се у вишу фазу приправности за рад током 24 часа.

Са успостављањем двадесетчетворочасовног рада, обавезе осматрача су да свака два сата јављају о стању водостаја.

Са осматрањем се престаје након налога од стране Штаба за ванредне ситуације.

Оглашавање упозорења

При прогнозама о већим поплавним таласима, информације о могућим опасностима и последицама искључиво се преносе Штабу за ванредне ситуације општине Топола и надлежним субјектима укљученим у систем заштите и спасавања од поплава (ЈКСП „Топола“, Дом здравља, Полицијска станица Топола). Уколико се процени долазак поплавног таласа у року већем од два часа, порука се упућује у писаној форми - наређење, у супротном се упућује телефоном о чему се сачињава службена белешка.

По пријему и провери информација са терена врши се и обавештавање грађана о наилазећој опасности од поплава.

За формулисање и пласирање информација, задужен је члан Штаба за ванредне ситуације општине Топола Милан Марковић са бројем телефона 064/861-42-24, а на основу добијеног налога од Команданта Штаба за ванредне ситуације.

Лице за информисање доставља информације о наилазећим опасностима од поплаваа :

- локалној радио станици,
- повереницима – председницима Месних заједница, како би усмено обавештавали становништво.

Информисање јавности

На основу донетих одлука Штаб за ванредне ситуације, лице задужено за пријем и прослеђивање информација у јавност, а у периоду пре, за време и одмах након поплава, прима и прослеђује информације, које у себи укључују и:

- а) претходно опажање, упозорење и поруку о евакуацији. Поруку исказати речима, које ће допринети максималној позорности јавности;
- б) податке о томе које ће акције бити предузете, о локацијама које су безбедне, о просторима које треба избећи, о локацији прихватних центара и податке о начинима како добити ургентну помоћ;
- в) податке о акцијама које су предузете или ће бити предузете у вези са одбраном од поплава;
- г) позиве за радну снагу, опрему или другу врсту потребне помоћи за евакуацију, смањење штете или о активностима на уклањању последица од поплаве.

Лице задужено за информисање јавности у сарадњи са Штабом за ванредне ситуације вршиће пријем, обраду и дистрибуцију добијених информација, које треба пласирати, а с обзиром на:

- а) форму и садржину појединог типа информације,
- б) процедуру како и коме се упућују упозорења и друге релевантне поруке,
- в) извор и веродостојност поруке,
- г) повезаност комуникацијске опреме.

Евидентирање поплавних догађаја

За потребе евидентирања података о поплавним догађајима на водама II реда на територији општине Топола одређује се стручни сарадник за послове заштите и спасавања Општинске управе општине Топола. Ови подаци користиће се за израду прелиминарне процене ризика од поплава како за потребе републичких институција тако и за потребе локалне самоуправе. Евиденцију о свим поплавним догађајима задужено лице доставља надлежном јавном водопривредном предузећу и Републичкој дирекцији за воде.

3.5 ЕВАКУАЦИЈА СТАНОВНИШТВА УГРОЖЕНОГ ОД ПОПЛАВА

На основу добијених информација о падавинама у сливу и наглог порасту водостаја, Штаб за ванредне ситуације процењује степен опасности, активира надлежно људство, потребне мере и механизацију, а ако очекивана поплава превазилази одбрамбене капацитете проглашава ванредну ситуацију. Активирају се снаге

МУП–Сектор за ванредне ситуације, Ватрогасно спасилачке јединице, цивилна заштита, комуналне службе, водопривредна предузећа и друге за заштиту и спасавање од поплава. Битно је благовремено алармирање јавности и становништва на угроженом подручју преко локалних медија, јер за кратак временски период становништво мора спремно дочекати наредбу о евакуацији - спасавању становништва и смањењу материјалних губитака. Главни кораци у операцији спасавања становништва су: идентификација простора који се евакуише, развијањем процедуре за евакуацију (правац, дестинација, време), формирање центра за пријем и привремени боравак угрожених, ургентне мере (хитна медицинска помоћ, противпожарна заштита, интервенција комуналних служби у случају прекида снабдевања водом и електричном енергијом) и повратак евакуисаног становништва по налогу Штаба.

Евакуација од поплава врши се померањем угроженог становништва, стоке и материјално техничких средстава на ближа безбедна подручја, код суседа или родбине угрожених.

У случају поплава ширих размера капацитети, у којима ће се вршити смештај угрожених, су јавни објекти (сале домова месних заједница, слободни магацински простори, слободни стамбени објекти) и угоститељско туристичке организације које располажу смештајним капацитетима. Евакуација се предузима када предстоје или су наступиле опасности изазване поплавом, које угрожавају становништво, тако да је нужно да становништво ради заштите и спасавања напусти угрожену територију.

Одлуку о евакуацији доноси Командант Општинског штаба за ванредне ситуације на предлог Општинског штаба.

Одлуку о евакуацији спроводи:

- 1) Помоћник начелника штаба за евакуацију
- 2) Регулисање саобраћаја – Саобраћајна Полиција
- 3) Превоз угроженог становништва – локални превозници
- 4) Одржавање реда и заштита имовине – Полиција
- 5) Прихват евакуисаних грађана – Повереници ЦЗ

У складу са планом евакуације Општинског штаба за ванредне ситуације, приступа се спровођењу евакуације угроженог становништва. Евакуацијом руководи помоћник начелника штаба за евакуацију.

Након саопштавања наредбе о евакуацији процењује се да ће 1/3 угрожених грађана сама извршити евакуацију и померање са угрожене територије (пешице или сопственим возилима) на неугрожено подручје.

У складу са ситуацијом на терену место за прихват угроженог становништва одређује Општински штаб за ванредне ситуације према решењима из Плана заштите и спасавања.

Приоритет у евакуацији имају особе са инвалидитетом, болесне особе, деца, трудне жене, мајке са малом децом и старе особе.

Локални превозници у складу са посебним планом врше превоз угроженог становништва до места за прихват. Контролу саобраћаја, одржавање реда и заштиту имовине евакуисаних врши полиција и Војска Србије. Прихват евакуисаних врше повереници цивилне заштите и руководилац установе где се врши прихват. Одмах након прихвата врши се евидентирање и смештај.

3.6 ЗБРИЊАВАЊЕ УГРОЖЕНОГ И НАСТРАДАЛОГ СТАНОВНИШТВА

Ради збрињавања угроженог и настрадалог становништва код поплава, предузети мере за привремени смештај, исхрану, здравствену заштиту и обезбеђење других неопходних потреба становништва

Збрињавање угрожених и настрадалих планира и организује надлежни орган Општине са организацијама и службама задуженим за овај вид заштите.

Носиоци збрињавања:

- 1) Општинско веће
- 2) Центар за социјални рад
- 3) Општинска организација Црвеног крста

Сарађују:

- 1) Школска управа
- 2) Дом здравља
- 3) Цивилна заштита
- 4) Општинска Управа
- 5) ЈКСП „Топола“
- 6) Санитарна инспекција
- 7) Еколошка инспекција
- 8) Комунална инспекција
- 9) Полиција
- 10) Хуманитарне невладине организације

По плану Општинског штаба за ванредне ситуације збрињавање угроженог и настрадалог становништва извршити привременим смештајем у просторије школских и предшколских установа, спортских хала и др. погодних објеката на делу територије која није угрожена поплавом.

Одмах након прихвата, тимови психолога и социјалних радника обављају разговор са евакуисаним становништвом.

За рад са децом Школска управа обезбедиће школске педагоге и психологе.

Центар за социјални рад предузеће бригу о социјално гроженим лицима.

Извршни органи локалне самоуправе обезбедиће флаширану воду и храну за евакуисане.

ЈКСП „Топола“ ће обезбедити водоснабдевање.

Дом здравља ће обезбедити здравствену заштиту евакуисаних грађана.

Санитарна инспекција наложиће мере хигијенско-епидемиолошке заштите.

Еколошка и комунална инспекција спроводиће мере из своје надлежности.

Полиција обезбеђује одржавање реда и заштиту евакуисаних и њихове имовине.

Хуманитарне невладине организације ангажовати у циљу обезбеђења хуманитарне помоћи за настрадале.

3.7 ПРЕГЛЕД МЕХАНИЗАЦИЈЕ И ОПРЕМЕ КОЈА СЕ АНГАЖУЈЕ У ОДБРАНИ ОД ПОПЛАВА

Ангажовање радне снаге, механизације, опреме и материјала врши се сагласно Закону о смањењу ризика од катастрофа и управљању ванредним ситуацијама („Службени гласник РС“ број 87/2018) Закона о водама („Службени гласник РС“, број 30/2010, 93/2012, 16/2016, 95/2018 и 95/2018-други закон) и Одлукама надлежних органа општине, наредби команданта Штаба за ванредне ситуације општине Топола и важећих прописа и аката везаних за одбрану од поплава.

За потребе спровођења редовне и ванредне одбране од поплава на располагању је механизација Јавних предузећа.

Механизација је у погонској спремности и зависно од потребе може се у потпуности ангажовати.

Алат за спровођење одбране од поплава наменски опредељен не постоји. У интервенцијама се користи алат предузећа који је у свакодневној употреби.

Материјал за спровођење одбране од поплава постоји на стовариштима локалних предузећа, исти одговара намени и може се обезбедити по потреби као и што је до сада при интервенцијама коришћен.

Систем веза – за пријем упозорења и комуникације користиће се телефон дежурне службе Општинске управе Општине Топола број 034/6811-017. У случају немогућности коришћења телефона, комуникација се успоставља преко радио станице из система општинских веза.

Активности и расположиви капацитети у људству и техници у ванредним околностима ЈКСП „Топола“, Топола

ЈКСП „Топола“, Топола ангажовала би расположиво људство и механизацију у одбрани од поплава, као и санирању последица од штета, које би поплава нанела. Такође, снабдевало би грађане водом из цистерни до нормализације водоснабдевања.

Преглед материјално техничких средстава којима располаже ЈКСП „Топола“, Топола, која могу бити ангажована у заштити од поплава

Назив предузећа	Место	Телефон	Врсте машина/опреме
ЈКСП „ТОПОЛА“	ТОПОЛА	034/6811-075	Камион кипер „ФАП“ 3035 Камион кипер „ИВЕКО“ Камион-цистерна Камион „ЕУРО ЗЕТА“ Трактор „ИМТ“ 577 Скип „ЈЦБ“ Скип КАТ ЛАДА НИВА (ТО 005FM) ЛАДА НИВА (ТО 019JH) Пумпе за воду „ХОНДА“ - 4 ком. Муљне пумпе – 2 ком. Агрегат 1kw – 2 ком. Агрегат 7 kw – 1ком.

Поред наведених материјално техничких средстава, у поступку отклањања последица од поплава биће ангажована и одговарајућа средства у власништву других правних субјеката и физичких лица са подручја општине Тополау складу са важећим прописима из ове области.

Права и дужности грађана и правних лица у одбрани од поплава и бујица су радна и материјална обавеза. Дужности из претходног става грађани и правна лица извршавају на основу наређења Штаба за ванредне ситуације. Правна и физичка лица су дужни да ставе на располагање расположиве капацитете који се могу ангажовати за потребе одбране од поплава и отклањања насталих последица (превозна и специјална возила, грађевинске и друге машине, црпне пумпе и др.).

Сви субјекти који су у оперативном плану укључени за одређене специфичне активности везане за спровођење одбране од поплава, дужни су да их извршавају стручно и у складу са важећим прописима.

Финансирање одбране од поплава

Средства за реализацију Локалног оперативног плана одбране од поплава за 2020. годину обезбеђују се из буџета општине Топола, у складу са Законом.

Општинско веће доноси акта о начину утврђивања накнаде и исплати грађанима и предузећима за коришћење њихових средстава употребљених у периоду одбране од поплава.

У случају проглашења ванредне ситуације, Председник Општине ће се за евентуално недостајућа средства, обратити посебним захтевом надлежним државним органима.

3.8 ПОДАЦИ О ОДГОВОРНИМ ЛИЦИМА, ОРГАНИМА, ПРЕДУЗЕЋИМА И ДРУГИМ ПРАВНИМ ЛИЦИМА НАДЛЕЖНИМ ИЛИ УКЉУЧЕНИМ У ОДБРАНУ ОД ПОПЛАВА

ПРЕГЛЕД ЧЛАНОВА ШТАБА ЗА ВАНРЕДНЕ СИТУАЦИЈЕ ОПШТИНЕ ТОПОЛА

Р. б.	Презиме Име	Предузеће Функција	Функција у Штабу	Посао	Мобилни	Адреса
1	2	3	4	5	6	7
1.	Петровић Игор	Председник општине Топола	Командант Штаба за ванредне ситуације	034/6811-017	064/8539151	Топола, Горович
2.	Ђокић Пантић Данијела	Професор информатике и предузетништва	Заменик команданта Штаба за ВС	034/6811-770	064/8539152	Топола, Светосавска 31
3.	Слађана Недовић	Шеф одсека за планске послове у Одељењу за цивилну заштиту управе за ванредне ситуације Крагујевац	Начелник Штаба за ВС	034/378-160	064/892 9014	Крагујевац Милутина Парезановића 36
4.	Др Ђорђевић Горан	Директор Дома здравља „Свети Ђорђе“ Топола	Члан Штаба за ВС: -прва медицинска помоћ, -евакуација, прихват, -збрињавање -асанација терена,	034/6813-939	062/8018000	Топола, Крагујевачка 22
5.	Цветковић Тања	Директор ЈКСП „Топола“	Члан Штаба за С: 3.-узбуњивање, -очување добара битних за опстанак и хитно успостављање неопходних служби од јавног интереса	034/6812-075	060/8614142	Топола, Булевар краља Александра I бр. 9

6.	Николић Братислав	Руководилац одељења за инс. Послове и инвестиције општ. Управе опш. Топола	Члан Штаба за ВС: -заштита и спасавање од земљотреса, клизишта, одрона и ерозија, -заштита и спасавање од поплава	034/6811-731	065/3003366	Крагујевац, Шумадијске дивизије 10
7.	Радовановић Мирко	Наставник разредне наставе ОШ „Живко Томић“ Доња Шаторња, истурено одељење у с. Винча	Члан Штаба	034/826-087	064/2277530	Винча, 34314 Доња Шаторња
8.	Миливојевић Слободанка	Руководилац Центра за социјални рад- одељење Топола	Члан Штаба за ВС: -прва медицинска помоћ, -евакуација, прихват, -збрињавање -асанација терена	034/6811-092	062/290652	Јунковац 34313 Наталинци
9.	Лазаревић Никола	Командир ватрогасно-спасилачког одељења Топола	Члан Штаба за ВС: 9. -заштита и спасавање од пожара, експлозија, техничко-технолошких несрећа и удеса	034/6811-123	064/8924453	Пласковац 34314 Доња Шаторња
10.	Јеремић Снежана	Саобраћајни инспектор у општинској управи Општине Топола	Члан Штаба за ВС: -заштита и спасавање од екстремних временских услова	034/6811-248	064 /8614131	Топола, Пилота 3. Томића 24
11.	Вучићевић Гордана	Грађевински инспектор у општинској управи Општине Топола	Члан Штаба за ВС: -заштита од рушења, спасавање из рушевина	034/6811-248	064/ 8614110	Крагујевац, Бул. Краља Александра I 65 А
12.	Марковић Милан	Радник службе информисања општинске управе	Члан Штаба за ВС: -информисање и обавештавање	034/6811-675	064/8614124	Топола, М. Миловановића бр. 2
13.	Павлићевић Биљана	Секретар Црвеног Крста Топола	Члан Штаба за ВС: -прва медицинска помоћ, -евакуација, прихват, збрињавање -асанација терена	034/6812-368	064/8863363	С. Љубесело 34310 Топола

14.	Владимир Миљковић	Начелник Полицијске станице у Тополи	Члан Штаба за ВС: -заштита и спасавање од пожара, експлозија, техничко-технолошких несрећа и удеса	034/569-435	064/8926579	Крагујевац Ртањска 9
15.	Младеновић Светлана	Представник НВО „Волонтерски кораци“ Топола	Члан Штаба	034/6811-092	062/ 290653	Топола, Алексија Јовановића 2

Стручно оперативни тим за заштиту и спасавање од земљотреса, клизишта, одрона и ерозија и одбрану од поплава

Функција/раднo место	Име и презиме	Адреса становања	Мобилни телефон	Телефон на радном месту	e-mail
Руководилац СОТ Руководилац одељења за инс. послове и инвестиције општ. управе опш. Топола	Братислав Николић	Шумадијске дивизије бр. 10 Крагујевац	065/300-33-66	034/6811-731	jpgdirekcijatopola@gmail.com
Члан СОТ-а Руководилац транспорта и механизације ЈКСП "Топола"	Ивица Радовановић	Београдска бб Топола	064/853-10-04	034/6811075	mehanizacija@jksptopola.com
Члан СОТ-а Општинска управа Топола Комунални инспектор	Станица Благојевић - Плавшић	Јасеничка бр. 5 Топола	064/861-41-75	034/6811-248	stanicaplavsic@topola.com
Члан СОТ-а Радња за превоз робе, извођење радова у грађевини	Момир Гавриловић	Горња Трнава	063/618-894	/	/
Члан СОТ-а Општинска управа Урбанизам Топола	Немања Костић	Никољска бр. 41 Топола	064/861-42-96	034/6811-070	kosticn84@gmail.com

**Списак правних лица од интереса за одбрану од поплава
I Организационе јединице МУП-а**

р. бр.	Назив субјекта	Име и презиме	Телефони
--------	----------------	---------------	----------

		руководиоца	Посао	Мобилни
1	2	3	4	5
1.	МУП – ПС - Топола	Владимир Миљковић	569-433	064/892-6579
2.	МУП – Ватрогасно спасилачка јединица Топола	Никола Лазаревић	811-123	064/892-453

II Органи Општине Топола

р. бр.	Функција	Име и презиме руководиоца	Телефони	
			Посао	Мобилни
1	2	3	4	5
1.	Председник општине	Драган Живановић	034/6811-017	064/861-4197
2.	Заменик председника општине	Топлица Славица	034/6811-035	064/8614285 063/81175883
3.	Председник Скупштине општине Топола	Драган Јовановић	034/6811-017	065/638-5810
4.	Секретар Скупштине општине	Сања Јевтић	034/6811-008	064/861-4271
5.	Начелник Општинске управе	Милица Станишић	0346/811- 008	064/861-4156

III Организационе јединице великих техничких система

р. бр.	Назив субјекта	Име и презиме руководиоца	Телефони	
			Посао	Мобилни
1	2	3	4	5
1.	ОДС ЕПС Дистрибуција ПОГОН Топола	Бојан Урошевић	034/6811385	064/831-35-55
2.	ЕПС Погон Топола	Батиша Ивовић	034/6811 212	062/801-80-00
3.	ТЕЛЕКОМ ИЈКГ, Топола	Саша Милетић	034/6811-499	064/614-14-02
4.	НИС – ПЕТРОЛ, Бензинска станица Топола	Милош Тасић	034/6811-392	064/888-87-50
5.	ЈП СРБИЈА ШУМЕ Шумско газдинство Крагујевац, Погон Јарменовци	Маринко Стојановић	064/856-36-20	064/856-36-20

IV Остале организације

Ред. бр.	Назив субјекта	Име и презиме руководиоца	Телефони	
			Посао	Мобилни
1	2	3	4	5
1.	ЈКСП „Топола“	Тања Цветковић	034/6811-075	064/853-11-06

Списак Месних заједница са подацима о одговорним лицима

Списак поверника (председника Савета месних заједница)

	МЗ ЗАЈЕДНИЦА	ПРЕДСЕДНИК САВЕТА	ТЕЛЕФОН	Е-МАИЛ АДРЕСА
1	34313 НАТАЛИНЦИ	МИТРОВИЋ ЖИКА	064/4740-511	zikaimitrovic72@gmail.com

2	ШУМЕ - 34313 НАТАЛИНЦИ	КУЗМАНОВИЋ ВЛАДА	064/2877-247	kuzmanovic.vlada@gmail.com
3	ЈУНКОВАЦ 34313 НАТАЛИНЦИ	АЛЕКСИЋ МИЛОШ	069/688-211	/
4	34310 ВАРОШ ТОПОЛА	ЋИРКОВИЋ ИГОР	064/853-1111	igorcircovic80@gmail.com
5	ЖАБАРЕ - 34310 ТОПОЛА	ВЕСИЋ ВЛАДАН	064/510-1656	vladanvesic77@gmail.com
6	34324 Г. ТРНАВА- ВАРОШИЦА	ПАВЛОВИЋ БОЈАН	063/634-539	/
7	ВИТЛИНА- 34324 Г. ТРНАВА	БЛАГОЈЕВИЋ ДРАГАН	065/8026-438	/
8	Д. ТРНАВА- 34324 Г. ТРНАВА	МАТИЋ МИЛЕТА	064/861-42-82	maticmiletal@gmail.com
9	ПОКОЗИЦА 34324 Г. ТРНАВА	ЋОКИЋ ЗОРАН	064/9698-068	/
10	ГРЕДА- 34324 Г. ТРНАВА	ТАНАСКОВИЋ ЗОРАН	062/155-68-60 833-202	/
11	СВЕТЛИЋ- 34324 Г. ТРНАВА	ЈЕВТИЋ МИЛИЈАН	060/760-76-26 534-736	/
12	ОВСИШТЕ- 34310 ТОПОЛА	НИКОЛИЋ МИЛАН	063/809-3268 836-043	/
13	БОЖУРЊА- 34310 ТОПОЛА	ПАВЛОВИЋ АЛЕКСАНДАР	064/2530-120 812-904	pavlovica001@gmail.com
14	ПЛАСКОВАЦ 34314 Д. ШАТОРЊА	ТАНАСИЈЕВИЋ МИРОСЛАВ	062/1233-524 826-636	patoss980@gmail.com
15	ВИНЧА 34314 Д. ШАТОРЊА	СТАНКОВИЋ ДЕЈАН	063/8022-827	loggy@ptt.rs
16	34314 Д. ШАТОРЊА	САША ОБРАДОВИЋ	064/5959-741	sasaobradovic837@gmail.com
17	БЛАЗНАВА- 34314 Д. ШАТОРЊА	ШЕВИЋ САША	065/5577-201 838-044, -154	sevic.sasa999@gmail.com
18	34318 ЈАРМЕНОВЦИ	РАДОВАНОВИЋ ГОРАН	064/4924-837	/
19	ВОЈКОВЦИ 34318 ЈАРМЕНОВЦИ	МАТИЋ МИЛАН	063/8683-948 828-207	/
20	Д. ТРЕШЊЕВИЦА 34314 Д. ШАТОРЊА	ЧУМИЋ МИЛАН	063/643-043 837-316	niki8001@gmail.com
21	ЛИПОВАЦ 34310 ТОПОЛА	АВРАМОВИЋ РАША	064/8313-544 834-834	rasa.avramovic@gmail.com
22	КРЊЕВАЦ- 34310 ТОПОЛА	ИВАНОВИЋ БОЈАН	064/0193-868	bojan.pelletino@gmail.com
23	ЗАГОРИЦА 34312 БЕЛОСАВЦИ	МИЛИСАВЉЕВИЋ МИЛОШ	065/635-32-30 063/635323 6773-210	mrsazagorica@gmail.com

24	ЈЕЛЕНАЦ 34312 БЕЛОСАВЦИ	МИЛИСАВЉЕВИЋ ТОМИСЛАВ	060/0650-790 823-177	/
25	34312 БЕЛОСАВЦИ	СИМИЋ ДРАГАН	64/1244-773	trgovinasimic@gmail.com
26	МАСКАР 34312 БЕЛОСАВЦИ	ВУЈИЋ МОМИР	062/312-897	/
27	РАЈКОВАЦ 34312 БЕЛОСАВЦИ	РАДОВИЋ АЛЕКСАНДАР	064/209-47-35 823-295	radovic.80aleksandar@gmail.com
28	ГОРОВИЧ 34310 ТОПОЛА	МАРКОВИЋ МИЛАН	064/3115-207	/
29	МЗ БОР - 34310 ТОПОЛА	МАРКОВИЋ ДЕЈАН	060/0811-797	dejanmarelja@gmail.com
30	МЗ МИТРОВЧИЋ 34310 ТОПОЛА	ПЕТКОВИЋ МИЛОШ	061/297-27-17	milospetko77@gmail.com
31	МЗ ЉУБЕСЕЛО 34310 ТОПОЛА	МАРКОВИЋ НЕМАЊА	062/826-16-57	necamarkovic2805@gmail.com
32	КЛОКА 34313 НАТАЛИНЦИ	РАДОСАВЉЕВИЋ БОБАН	065/8192-096 532-268	/

3.9 ПРЕГЛЕД ОВЛАШЋЕНИХ И ОСПОСОБЉЕНИХ ПРАВНИХ ЛИЦА ОД ПОСЕБНОГ ЗНАЧАЈА ЗА ЗАШТИТУ И СПАСАВАЊЕ ОД ЕЛЕМЕНТАРНИХ НЕПОГОДА

Ред. бр.	Назив правног лица и седиште	Руководилац	Делатност оспособљеног правног лица	Планирани задатак
1	2	3	4	5
1.	ЈКСП "Топола" Топола	Тања Цветковић 064/853-11-06	Комунална, производња и дистрибуција воде	Асанација и водоснабдевање у ванредним ситуацијама,
2.	Дом здравља „Свети Ђорђе“ Топола	Др Горан Ђорђевић 062/801-80-00	Здравствена заштита	Прва и медицинска помоћ становништву
3.	Црвени крст Топола	Биљана Павлићевић 064/886-33-63	Социјални рад	Збрињавање угрожених, избеглих и евакуисаних
4.	Центар за социјални рад „Сава Илић“ Одељење Топола	Слободанка Миљивојевић 062 /290-652	Социјална заштита	Збрињавање угрожених, избеглих и евакуисаних
5.	Ветеринарска станица “Бабић-Бркић” доо Топола	Јово Бркић 034/6101 611	Ветеринарске активности	Заштита животиња и асанација
6	Ветеринарска станица “Ђорђевић -Ветфарм” доо, село Топола	Младен Ђорђевић 069 621 213	Ветеринарске активности	Заштита животиња и асанација
7	Ветеринарска станица “Рашко-Вет” доо, Наталинци	Радослав Алексић, 065 /260 8172	Ветеринарске активности	Заштита животиња и асанација

8	Ветеринараска станица “Белосавци” Белосавци,	Драгољуб Миленковић 063 /608 142	Ветеринарске активности	Заштита животиња и асанација
9	“ОП-ТОП” ИТД груп доо, Топола,	Томислав Илић 062 /121 3399	Информисање	Информисање грађана
10	Агенција “Браф-ИФМ радио 92,7, Топола,	Предраг Филиповић 064/212 3321	Информисање	Информисање грађана

Овај План ступа на снагу даном доношења, а објавиће се у „Службеном гласнику СО Топола“ и на сајту Општине Топола www.topola.rs.

СКУПШТИНА ОПШТИНЕ ТОПОЛА

Број: 325-8/2020-05-I

Дана: 18.9.2020. године

ПРЕДСЕДНИК
СКУПШТИНЕ ОПШТИНЕ
Миодраг Миловановић с.р.

4. ГРАФИЧКИ ПРИЛОЗИ

Слив: Кубрушница

Рачунски таласи велике воде вероватноће 1%

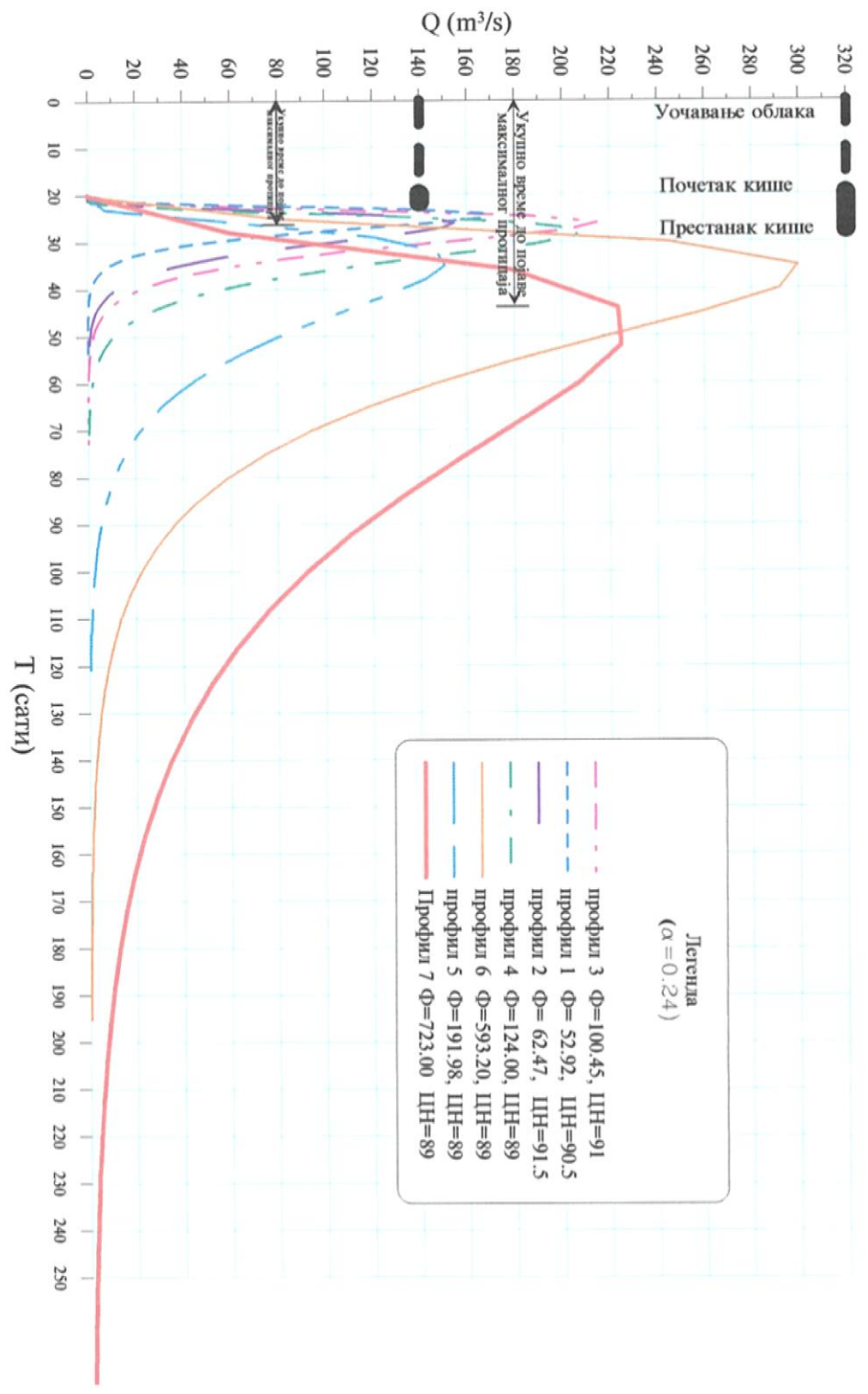

Слив: Јасеница

Рачунски таласи велике воде вероватноће 1%

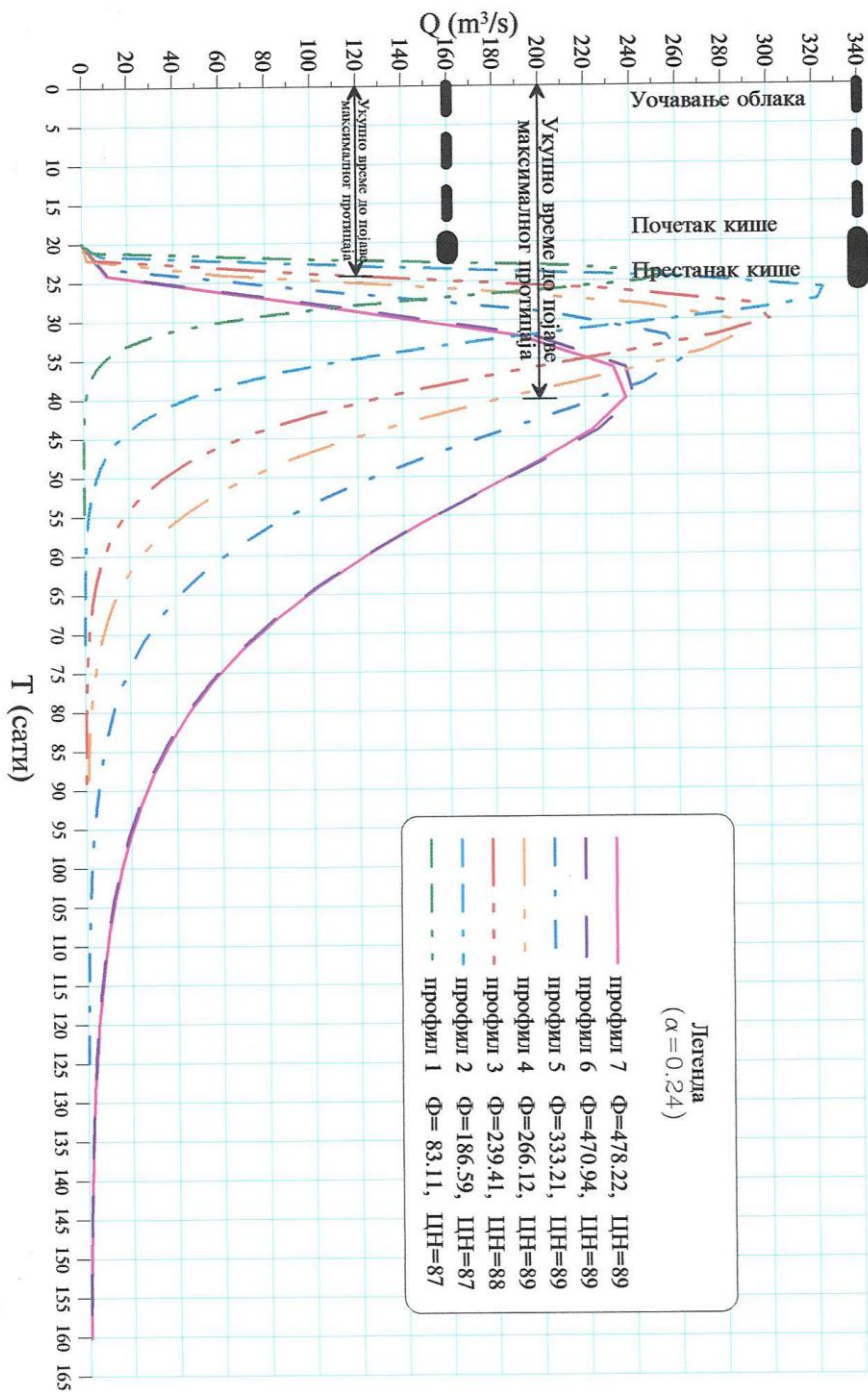

КАРТА СРБИЈЕ



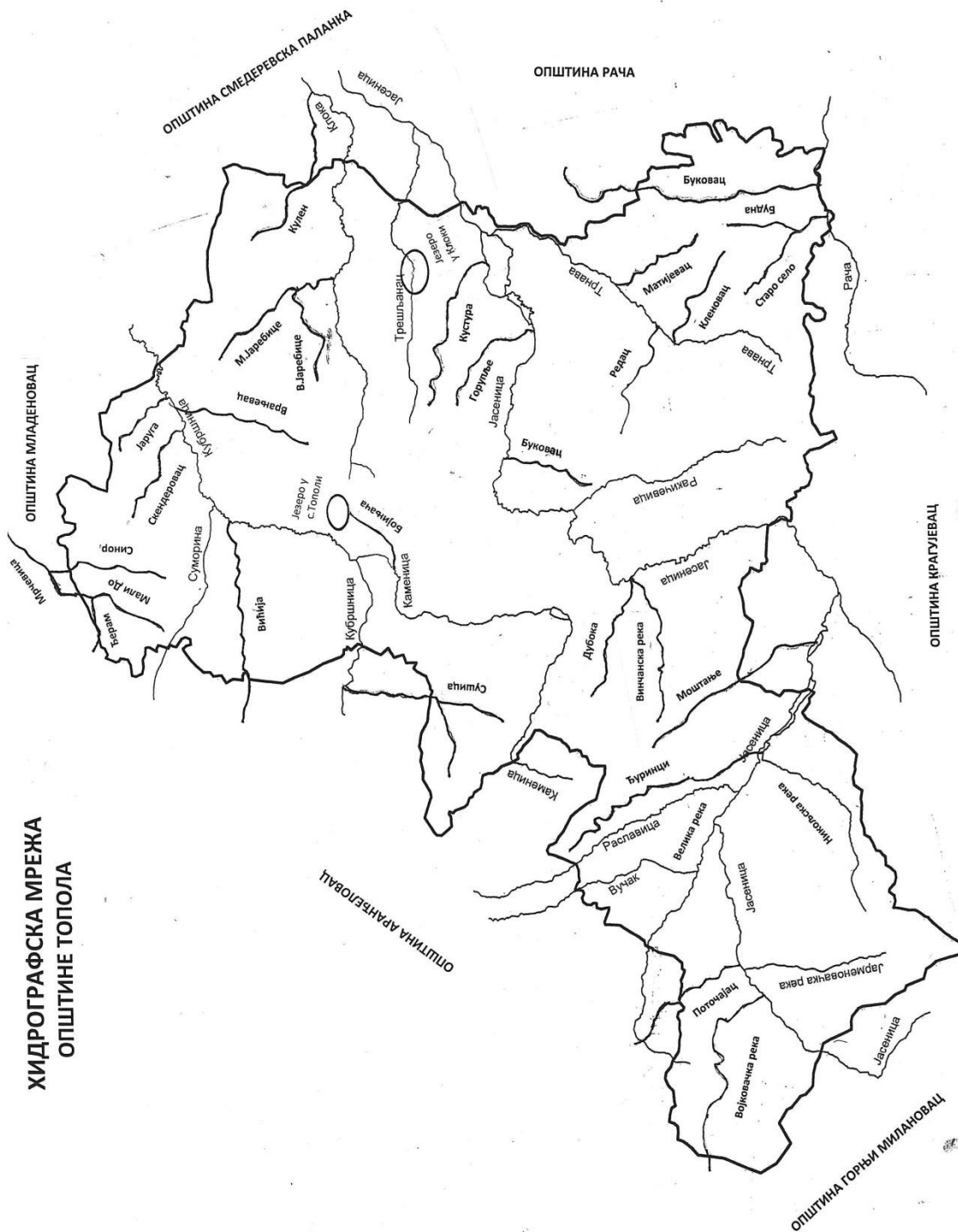

МРЕЖА НАСЕЉА

ЛЕГЕНДА

	ГРАНИЦА ОПШТИНЕ
	ГРАНИЦЕ КАТАСТАРСКИХ ОПШТИНА
	МАГИСТРАЛНИ ПУТЕВИ
	РЕГИОНАЛНИ ПУТЕВИ
	ЛОКАЛНИ ПУТЕВИ
	ФУНКЦИОНАЛНИ СИСТЕМ НАСЕЉА
	ЦЕНТАР ОПШТИНЕ
	СЕОСКИ ЦЕНТАР
	ЦЕНТАР ЗАЈЕДНИЦЕ НАСЕЉА
	СЕЉО
	ПРАВИЦИ ГРАВИТАЦИЈЕ

ОРГАНИЗАЦИЈА ЈАВНИХ СЛУЖБИ У СЕОСКИМ НАСЕЉИМА

ОБРАЗОВАЊЕ

- средња школа
- Матична, осморазредна школа
- подручна, четвороразредна школа
- здравствена заштита
- примарна здравствена заштита
- дечја заштита
- дећа заштита
- социјална заштита
- дом старих
- интернат
- остало

КУЛТУРА

- јавне службе широг значаја
- јавне службе локалног значаја
- СПОРТ И РЕКРЕАЦИЈА
- Трговни центар
- локални спортско- рекреативни центар
- КОМУНАЛНИ ОБЈЕКТИ
- Пробле
- зелена пијаца
- сточна пијаца
- ветеринарска станица и амбуланта
- ветротска станица

Р 1 : 200 000

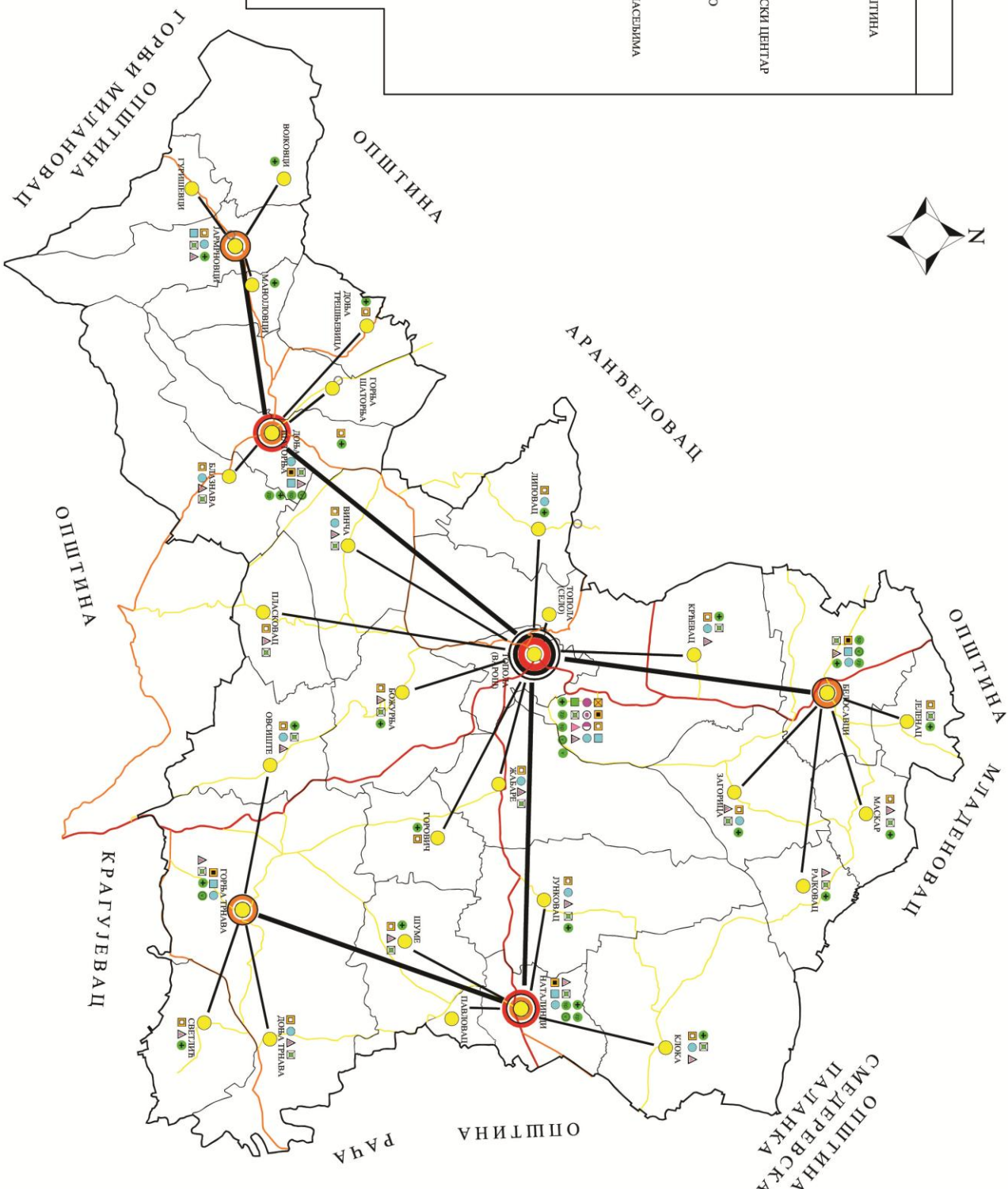

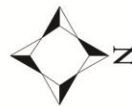

САОБРАЋАЈНА МРЕЖА ОПШТИНЕ

ЛЕГЕНДА

	ГРАНИЦА ОПШТИНЕ
	ГРАНИЦЕ КАТАСТАРСКИХ ОПШТИНА
	МАГИСТРАЛНИ ПУТЕВИ
	РЕГИОНАЛНИ ПУТЕВИ
	ЛОКАЛНИ ПУТЕВИ
	ОПШТИНСКИ ЦЕНТАР - ГРАДСКО НАСЕЉЕ
	СЕОСКА НАСЕЉА

Р 1 : 200 000

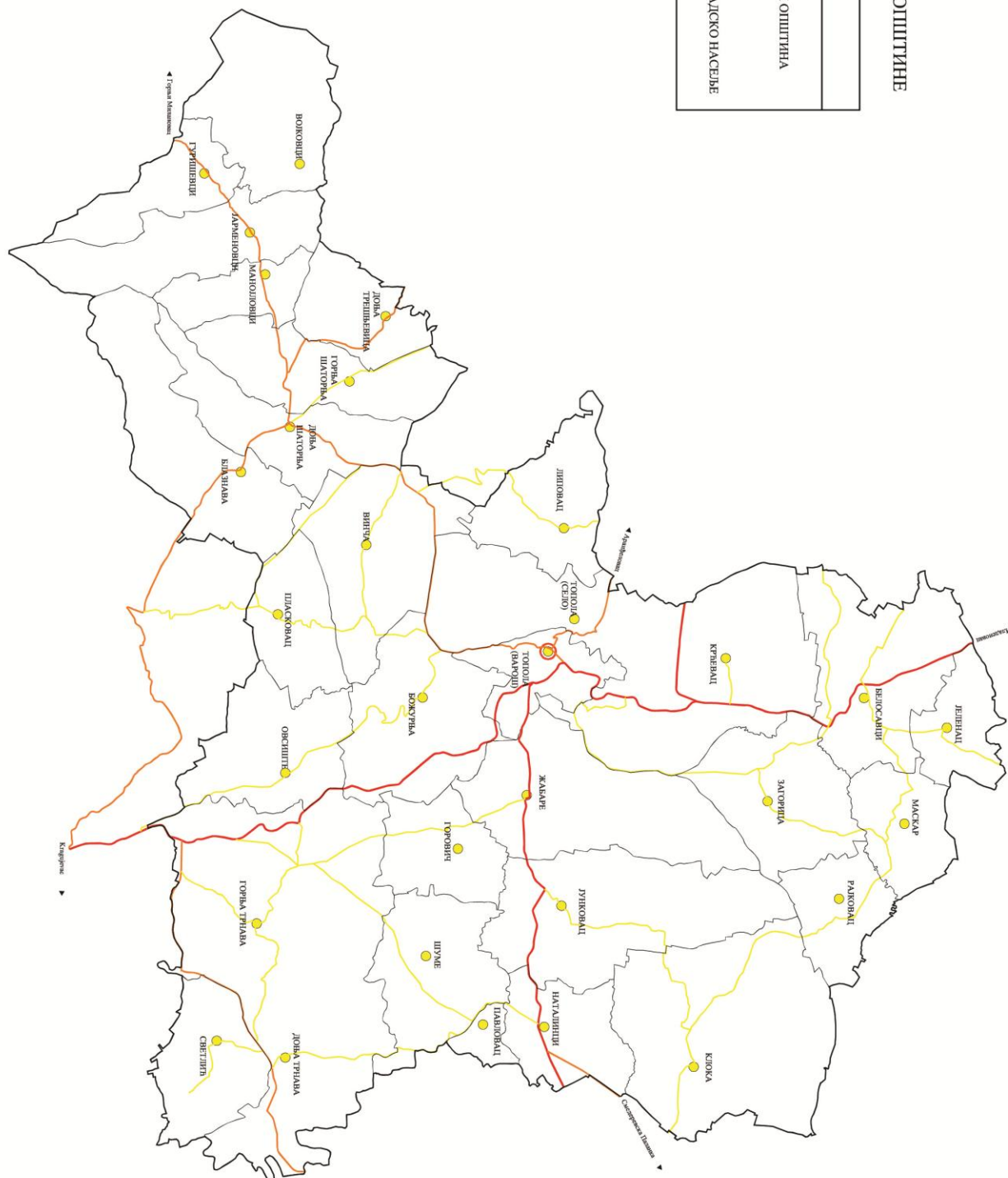

ЈАВНО ВОДОПРИВРЕДНО ПРЕДУЗЕЋЕ
 "СРБИЈАВОДЕ" - Београд
 Водопривредни центар "Морава" - Ниш
 Број: 2377/1
 Датум: 26.03.2020.год.
 НИШ
 ДП



шиш 421

ЈВП „Србијаводе“ Београд, Водопривредни центар „Морава“ Ниш, решавајући по захтеву Општине Топола, број 325-3/2020-03 од 5.3.2020. године (наш број 2377 од 9.3.2020. године), а на основу чл. 55. став 5. Закона о водама („Сл.гласник РС“, бр. 30/10, 93/12, 101/16 и 95/18) издаје следеће:

МИШЉЕЊЕ

**у поступку доношења
 Оперативног плана за одбрану од поплава на територији
 општине Топола за воде II реда, за 2020. годину**

1. Општи подаци:

1.1. Назив документа:

Оперативни план за одбрану од поплава за воде II реда (у даљем тексту Оперативни план за воде II реда, локални оперативни план - ЛОП) за територију општине Топола.

1.2. Административни подаци:

- општина: Топола
- управни округ: Шумадијски
- водно подручје: Морава
- водна јединица: ДЕО: „ЈАСЕНИЦА – СМЕДЕРЕВСКА ПАЛАНКА“
- мелиорационо подручје - ХМС: Смедеревка Паланка – Велика Плана ВМ 4.

1.3. Донети Оперативни планови за воде II реда у претходном периоду:

Општина Топола је донела Оперативне планове за воде II реда, у континуитету од 2011. године, по претходно прибављеним мишљењима ЈВП „Србијаводе“ Београд, ВПЦ „Морава“ Ниш.

2. Основ за издавање мишљења ЈВП „Србијаводе“:

Законом о водама (члан 55.) прописано је:

- да Оперативни план за воде II реда доноси надлежни орган јединице локалне самоуправе у складу са општим и оперативним планом за воде I реда, за период од једне године, најкасније 30 дана од дана доношења Оперативног плана за воде I реда, на основу претходно прибављеног мишљења јавног водопривредног предузећа;
- да Оперативни план за одбрану од поплава за воде I реда, припрема јавно водопривредно предузеће, у складу са Општим планом, а доноси Министарство, најкасније до 31. децембра текуће године, за наредну годину.

Уредбом Владе РС („Сл.гласник РС“ бр. 18/19), утврђен је Општи план за одбрану од поплава за период од 2019. до 2025. године (у даљем тексту: Општи план).

Наредбом Министра пољопривреде, шумарства и водопривреде бр. 325-00-1405/2019-07-01-10-12-2019, датума 10.12.2019. године („Сл.гласник РС“ бр. 01/19 од 24.12.2019.)

утврђен је *Оперативни план за одбрану од поплава за 2020. годину* (у даљем тексту: Оперативни план за воде I реда).

3. Поступак усвајања и обавеза достављања Оперативног плана за воде II реда надлежним субјектима:

Након прибављања мишљења ЈВП „Србијаводе“ на нацрт Оперативног плана за воде II реда и усвајања коначне верзије, надлежни орган општине Топола, доставља план органу државне управе надлежном за ванредне ситуације и ЈВП „Србијаводе“ Београд, ВПЦ „Морава“ Ниш (у складу са чланом 55. став 9. Закона о водама).

4. Критеријум за издавање мишљења у поступку усвајања Оперативног плана за воде II реда:

Мишљењем ЈВП на Оперативни план за воде II реда оцењује се:

1. усклађеност са Оперативним планом за воде I реда;
2. усклађеност достављеног ЛОП-а са прописаним садржајем (ЗОВ, Општи план);
3. приказштићених подручја и стања заштитних објеката на водама II реда;
4. приказ нештићених поплавних подручја и стања водотокова без изграђених заштитних објеката у надлежности локалне самоуправе (воде II реда);
5. приказ критеријума за проглашење и укидање одбране од поплава;
6. процена угроженостиштићених / нештићених поплавних подручја;
7. приказ планираних активности, мера и радова ;
8. податке о именованим овлашћеним руководећим лицима и другим лицима / учесницима у одбрани од поплава;
9. приказ подела дужности и одговорности предузећа и других субјеката који учествују у организацији и спровођењу одбране од поплава;
10. приказ обавеза надлежних субјеката у свим фазама одбране од поплава;
11. приказ расположивих средстава за спровођење активности, мера и радова за смањење ризика од поплава;
12. план обезбеђења финансијских средстава за спровођење ЛОП-а за воде II реда и
13. графичка документација уз ЛОП.

ЛОП треба да има следеће обавезне наслове у садржају на првим странама документа:

- I. **ИЗВОД ИЗ РЕПУБЛИЧКОГ ОПЕРАТИВНОГ ПЛАНА**
 - I.1. Системи за заштиту од поплава – заштитни објекти на водама I реда и водни објекти за одводњавање у јавној својини који се налазе на територији јединице локалне самоуправе, ...
 - I.2. Правно лице надлежно за организовање и спровођење одбране од поплава, ..
- II. **ШТИЋЕНА ПЛАВНА ПОДРУЧЈА**
 - II.1. Заштитни објекти на територији јединице локалне самоуправе на водама II реда на којима се спроводи одбрана од поплава, ...
 - II.2. Локални водни објекти, ...
 - II.3. Критеријуми за проглашавање редовне и ванредне одбране од поплава
- III. **НЕСТИЋЕНА ПЛАВНА ПОДРУЧЈА**
 - III.1. Оперативне мере одбране од поплава, критеријуми за проглашење стања приправности и ванредне ситуације услед поплава, ...
- IV. **ГРАФИЧКЕ ПРИЛОГЕ**
- V. **ОРГАНИЗОВАЊЕ ОДБРАНЕ ОД ПОПЛАВА**
- VI. **ЕВИДЕНТИРАЊЕ ПОПЛАВНИХ ДОГАЂАЈА**
- VII. **ГОДИШЊИ ПРОГРАМ РАДОВА И ФИНАНСИРАЊЕ ОДБРАНЕ ОД ПОПЛАВА**

5. Анализа и оцена Оперативног плана за воде II реда за 2020. годину:

5.1. Усклађеност са Оперативним планом за одбрану од поплава за воде I реда:

На административном подручју општине Топола, заступљени су водни објекти за уређење водотока и за заштиту од поплава:

- на водама I реда, који су обухваћени водном јединицом „ЈАСЕНИЦА – СМЕДЕРЕВСКА ПАЛАНКА” Сектором одбране М.4. – деоница М.4.1., заштитни водни објекат 1. и 6. На мелиорационом подручју „Велика Морава“ обухваћени су заштитни водни објекти са ознаком хидромелиорационих система ВМ.4.;

(Оперативни план за одбрану од поплава за воде за 2020. годину, „Сл.гласник РС“ бр. 91/2019 од 24.12.2019.).

- на водама II реда, и то на следећим водотоковима: поток Трнава – обострани насип (2 x 0,55 m), као и поток Шуме – обострани насип (2 x 0,3 m). На осталим водотоцима II реда на територији општине Топола нема изграђених заштитних објеката.

Достављени локални оперативни план за 2020. годину, сагласно одредбама Општег плана садржи комплетан извод из Оперативног плана за одбрану од поплава за воде I реда за 2020. годину.

5.2. Садржај Оперативног плана за воде II реда:

Достављени локални оперативни план за 2020. годину делимично садржи обавезне наслове који су истакнути на првим странама документа. Садржина сваког наслова треба да је у складу са критеријумима за издавање мишљења у поступку усвајања Оперативног плана за воде II реда.

5.3. Приказ штићених подручја и стања постојећих заштитних објеката на водама II реда:

Достављеним локалним оперативним планом нису обухваћени потребни подаци о штићеним подручјима, о функционалном стању постојећих заштитних објеката на водама II реда, из којих се може закључити да је остварен потребан степен изграђености и потребан степен заштите штићених подручја од великих вода, повратног периода једном у сто година или неког нижег критеријума заштите.

Дати подаци о актуелном стању и функционисању заштитних објеката, указују да се објекти не одржавају у потребној мери, да на објектима нема значајнијих оштећења које угрожавају њихову стабилност и да је подручје делимично заштићено уколико се оствари потребан обим годишњег редовног одржавања.

5.4. Приказ нештићених поплавних подручја и стања водотокова без изграђених заштитних објеката у надлежности локалне самоуправе (воде II реда):

Достављеним локалним оперативним планом није обухваћен приказ нештићених поплавних подручја са угроженим објектима, са приказом стања водотокова на деоницама без изграђених заштитних објеката на којима је већ забележена појава поплавног догађаја и плављења.

Из датих података не може се закључити о актуелном стању ових водотокова, да ли се одржавањем обезбеђује потребна пропусна моћ корита, и да ли је приобално подручје заштићено уколико се изврши интервентно - превентивно обезбеђење пропусне моћи и обезбеди редовно одржавање.

5.5. Критеријуми за проглашење и укидање одбране од поплава:

Достављеним локалним оперативним планом су дати критеријуми за проглашење одбране од поплава на водама II реда, у виду меродавних водостаја на одређеним локацијама.

5.6. Процена угрожености штићених / нештићених поплавних подручја (основа за планирање активности, мера и радова у свим фазама одбране од поплава):

Достављеним локалним оперативним планом, делимично је обухваћена:

1. ПРОЦЕНА УГРОЖЕНОСТИ ШТИЋЕНИХ ПОПЛАВНИХ ПОДРУЧЈА, са подацима о угроженим насељима и значајним добрима на поплавном подручју за различите сценарије појаве поплавних таласа и плављења:

Процена угрожености дата је описно за подручја на деоницима водотокова са објектима за заштиту од вода – тзв. штићена подручја, дакле није вршена посебна анализа могућег сценарија поплавног догађаја који могу бити последица недовољне изграђености, недовољног степена заштите постојећих објеката, услед продора воде у зони објеката због њиховог лошег стања - евидентираних слабих места, оштећења и критичних деоница, у случајевима могућих ванредно великих поплавног таласа који превазилазе постојећи степен заштите.

2. ПРОЦЕНА УГРОЖЕНОСТИ НЕШТИЋЕНИХ ПОПЛАВНИХ ПОДРУЧЈА, са подацима о угроженим насељима и значајним добрима на поплавном подручју за различите сценарије појаве поплавних таласа и плављења:

Процена угрожености није дата за нештићена подручја за предметне водотоке бујичног карактера на територији општине Топола, тј. дат је у виду краћег описа угрожених локација по водотоцима.

Процена угрожености приказује следеће сценарије плављења: због недовољне пропусне моћи, услед присутне вегетације и засипања наносом, због сужења протикајућег профила изазваних непрописном изградњом објеката преко корита, због недовољног или никаквог одржавања, као и случајевима могућих ванредно великих поплавног таласа који превазилазе пропусну моћ неуређених деоница водотокова.

- У достављеном ЛОП-у је дат закључак о угрожености подручја.

Анализа процене угрожености дата је у виду описа по водотоцима са приказом угрожености насеља становништва, објеката инфраструктуре и пољопривредног земљишта од поплава. У приказу дат је краћи опис угрожених локација по водотоцима. Део података се односи и на воде I реда, на деоницама на којима не постоје водни објекти за заштиту од вода.

У достављеном локалном оперативном плану приказ и процена угрожености штићених/нештићених поплавних подручја даје оквирно актуелно стање водотокова на територији општине Топола.

Потребно је у наредном периоду уз помоћ и сарадњу ЈВП „Србијаводе“ и одговорних лица из Оперативног плана за воде I реда, задужених за предметно подручје извршити горе наведене процене угрожености и могуће узроке плављења на деоницама са изграђеним заштитним водним објектима, као и процене угрожености и могуће узроке плављења на небраћеним деоницама, односно на деоницама на којима не постоје заштитни водни објекти.

5.7. Планиране активности, мере и радови – Годишњи програм радова

Достављеним локалним оперативним планом обухваћен је приказ планираних активности, мера и радова, на основу којег надлежни орган локалне самоуправе,

сагласно Општем плану, доноси годишњи програм мера и радова за смањење ризика од поплава.

Уз мере на заштити од поплава за 2020. годину није приложен ПРЕДМЕР И ПРЕДРАЧУН ПРЕВЕНТИВНИХ РАДОВА за спровођење одбране од поплава на територији општине Топола за воде II реда.

Програм обухвата следеће водотоке, који представљају приоритет за 2020. годину:

- Радови на уређењу водотокова II реда:
 - o Уређење тока Јарменовачке реке у дужини од 1000 метара
 - o Уређење потока Ђуринци у дужини од 1500 метара

Укупно процењена вредност превентивних мера и радова за наведене водотоке, износи 502.200,00 динара.

5.8. Подаци о именованим овлашћеним руководећим лицима и осталим лицима/учесницима у одбрани од поплава:

Достављеним локалним оперативним планом именована су овлашћења лица са дефинисаним задужењима, овлашћењима и одговорностима у свим фазама одбране од поплава.

У достављеном локалном оперативном плану, сагласно одредбама Општег плана:

- је одређено лице задужено за евидентирање поплавних догађаја на подручју локалне самоуправе.
- одређен је план комуникације учесника у одбрани од поплава у складу са Законом о водама и прописима којима се уређују ванредне ситуације.

5.9. Подела дужности и одговорности предузећа и других субјеката који учествују у организацији и спровођењу одбране од поплава:

Достављеним ЛОП-ом дефинисана је подела овлашћења лица са дефинисаним задужењима, овлашћењима и одговорностима у свим фазама одбране од поплава.

5.10. Обавезе надлежних субјеката у свим фазама одбране од поплава:

Достављеним локалним оперативним планом дефинисане су обавезе надлежних субјеката у спровођењу превентивних мера и радова у циљу припреме за одбрану од поплава, ван периода у којем се спроводи одбрана од поплава, као и обавезе у току спровођења одбране од поплава, као и обавезе за отклањање последица поплава.

5.11. Подаци о расположивим средствима за спровођење активности, мера и радова за смањење ризика од поплава:

Достављеним локалним оперативним планом обухваћен је приказ ангажовања радне снаге, механизације, опреме и материјала за спровођење одбране од поплава и отклањање последица поплава.

ЛОП-ом су представљени субјекти одбране од поплава, који поседују потребну радну снагу, механизацију, опрему и материјал, као и систем веза: радио, телефонска и/или мобилна мрежа.

ЛОП-ом су представљене локације складиштења расположивог материјала, опреме, механизације и других средстава, као и процедуре ефикасног допремања и коришћења у току одбране од поплава.

ЛОП-ом није дат приказ набавки потребне количине опреме и материјала за 2020.

5.12. План обезбеђења финансијских средстава за спровођење Оперативног плана за воде II реда:

Достављеним ЛОП-ом дат је приказ планираних финансијских средстава и планираних извора финансирања годишњег програма превентивних мера и радова у циљу припреме за одбрану од поплава, ван периода у којем се спроводи одбрана од поплава, за организацију и спровођење одбране од поплава, као и за отклањање последица поплава.

Средства за вршење мера, радова и активности на спречавању и отклањању елементарних непогода и појава које прате штетна дејства вода II реда на подручју општине Топола опредељена су за:

- превентивне мере и радове, као и израду техничке документације у износу од 502.200,00 динара.

Средства за извођење радова и спровођење мера у одбрани од поплава, у складу са овим планом обезбеђују се у буџету општине за 2020. годину и буџетом Републике Србије. У случају ванредне ситуације користила би се средства сталне буџетске резерве за санирање последица проузроковане штете.

5.13. Графичка документација уз Оперативни план за воде II реда:

Достављени локални оперативни план садржи следећи графички прилог:

1. Рачунски талас велике воде – слив реке Јасенице
2. Рачунски талас велике воде – слив реке Кубршнице
3. Просторни приказ – карта Србије
4. Хидрографска мрежа општине Топола
5. Просторни приказ – мрежа насеља
6. Саобраћајна мрежа општине

Приложена графичка документација је непотпуна и не садржи потребне податке о приказу слабих места и критичних деоница, као и др. податке неопходне за ефикасно доношење одлука и спровођење одбране од поплава.

6. Мишљење о Оперативном плану за воде II реда за подручје општине Топола за 2020. годину:

Имајући у виду оцене које су дате у тачки 5. овог мишљења на основу детаљних анализа делова локалног оперативног плана, стручна служба ЈВП „Србијаводе“ Београд, ВПЦ „Морава“ Ниш, констатује следеће:

6.1. Достављени нацрт Оперативног плана за воде II реда на територији Општине Топола за 2020. годину не садржи довољан обим потребних података о приказу иштићених/неиштићених подручја и стања постојећих заштитних објеката. Исти не садржи потребну графичку документацију, као и довољне податке о процени угрожености иштићених и неиштићених поплавних подручја.

6.2. Исти садржи обавезе надлежних субјеката у спровођењу превентивних мера и радова у циљу припреме за одбрану од поплава, ван периода у којем се спроводи одбрана од поплава, као и приказ планираних финансијских средстава за финансирања годишњег програма превентивних мера и радова у циљу припреме за одбрану од поплава.

6.3. Применом достављеног Оперативног плана за воде II реда, може се обезбедити извршење превентивних мера и радова у циљу припреме за одбрану од поплава, као и отклањање последица поплава.

6.4. Достављени нацрт Оперативног плана за воде II реда је урађен у складу са

6.5. Надлежни орган Општине Топола може окончати поступак усвајања локалног оперативног плана уз допуну плана подацима о приказу иштићених/неиштићених подручја и стања постојећих заштитних објеката, о процени угрожености иштићених и неиштићених поплавних подручја. Након тога мора започети на реализацији ових активности, мера и радова за смањење ризика од поплава на подручју за које је надлежно.

7. Обавезе надлежног органа општине Топола за унапређење Оперативног плана за воде II реда:

Надлежни орган општине Топола, дужан је да, сагласно Закону о водама и Општем плану, у 2020. години предузме потребне мере за унапређење Оперативног плана за одбрану од поплава за воде II реда на подручју на којем је надлежно, сагласно оценама датим у тачкама од 5.3, 5.4, 5.6 и 5.13 овог мишљења.

Доставити:

- Општинској управи Топола
- Архиви ВПЦ „Морава“

ЈВП „СРБИЈАВОДЕ“ БЕОГРАД
 ВПЦ „МОРАВА“ НИШ
 РУКОВОДИЛАЦ

J. Simić
 Драгана Симић дипл. правник

-18-

На основу члана 60. став 2. Закона о пољопривредном земљишту („Службени гласник Републике Србије“, број 62/2006, 65/2008-др. Закон, 41/2009, 112/2015, 80/2017 и 95/2018-др. Закон), члана 40. став 1. тачка 29. Статута општине Топола („Службени гласник СО Топола“, број 2/2019) и члана 154. став 2. Пословника Скупштине општине Топола („Службени гласник СО Топола“, број 3/2019), а уз сагласност Министарства пољопривреде, шумарства и водопривреде Републике Србије, број 320-51-3037/2020-14 од 28.04.2020. године Скупштина општине Топола на седници одржаној дана **18.09.2020.** године, донела је

**ГОДИШЊИ ПРОГРАМ
 ЗАШТИТЕ, УРЕЂЕЊА И КОРИШЋЕЊА ПОЉОПРИВРЕДНОГ ЗЕМЉИШТА
 НА ТЕРИТОРИЈИ ОПШТИНЕ ТОПОЛА ЗА 2020. ГОДИНУ
 УВОД**

Годишњи програм заштите, уређења и коришћења пољопривредног земљишта на територији општине Топола за 2020. годину (у даљем тексту: Годишњи програм) садржи податке о: површинама пољопривредног земљишта по катастарским општинама и културама, преглед површина пољопривредног земљишта по облицима својине по катастарским општинама, преглед површина пољопривредног земљишта по класама и културама, корисницима пољопривредног земљишта у државној својини, закупцима пољопривредног земљишта у државној својини, пољопривредно земљиште у државној својини груписано по катастарским парцелама са површином државног удела, површине пољопривредног земљишта у државној својини које су планиране за давање у закуп (једна или више катастарских парцела) са бројем катастарске парцеле, површином, класом и културом, укупној површини пољопривредног земљишта у државној својини која је планирана за давање у закуп, површине пољопривредног земљишта у државној својини које нису обухваћене закупом или давањем на коришћење без плаћања накнаде, као и врсту и обим радова на уређењу пољопривредног земљишта које треба извршити у периоду за који се програм доноси.

Комисија за израду Предлога годишњег програма заштите, уређења и коришћења пољопривредног земљишта на територији општине Топола за 2020. годину, образована решењем Општинског већа општине Топола број 020-170/2019-05-III од 10. 06. 2019. године, на основу члана 64а Закона о пољопривредном земљишту („Службени гласник Републике Србије“, број 62/2006, 65/2008-др. Закон, 41/2009 и 112/2015, 80/2017 и 95/2018-др. Закон) упутила је у законском року јавни позив за достављање захтева за право пречег закупа пољопривредног земљишта у државној својини ради израде Годишњег програма заштите, уређења и коришћења пољопривредног земљишта на територији општине Топола за 2020. годину. По објављеном јавном позиву није било заинтересованих лица за коришћење права пречег закупа по основу власништва на инфраструктури и по основу узгоја и држања животиња.

У складу са чланом, 61. став 1, 2, и 3. Закона о пољопривредном земљишту („Службени гласник РС“, бр. 62/2006, 65/2008 – др. Закон, 41/2009 и 112/2015, 80/2017 и 95/2018-др. Закон), председник Општине Топола је расписао Јавни позив за остваривање права коришћења без плаћања накнаде пољопривредног земљишта у државној својини на територији општине Топола за 2020. годину број 320-93/2019-05 од 19.06.2019. године, а ради израде Годишњег програма заштите, уређења и коришћења пољопривредног земљишта на територији општине Топола за 2020. годину. По објављеном јавном позиву није било заинтересованих лица за остваривање права коришћења пољопривредног земљишта у државној својини без плаћања накнаде. Програм заштите, уређења и коришћења пољопривредног земљишта на територији општине Топола за 2020. годину урађен је на бази података Републичког геодетског завода.

I ОПШТИ ДЕО

1. ОСНОВНИ ПОДАЦИ О ТЕРИТОРИЈИ ОПШТИНЕ ТОПОЛА

1.1 Положај и величина територије

Општина Топола се налази у централном делу Шумадије и захвата сливове реке Јасенице и реке Кубршнице.

Укупна површина територије општине Топола износи 356,45 km².

Системом државних путева, Топола је повезана са суседним општинама Шумадијског округа: Аранђеловац (15 km), Рача (30 km), Крагујевац (40 km), општином Подунавског округа: Смедеревска Паланка (30 km), општином Града Београда: Младеновац (25 km), и са општином Горњи Милановац (40 km) која припада Моравичком округу.

Општина Топола обухвата 31 насеље од чега је 30 сеоских. Територија општине Топола подељена је на 29 катастарских општина и располаже са укупно 28.401,7464 хектара пољопривредног земљишта, од чега је 97,44% у приватном власништву.

1.2 Релеф

Главне црте морфолошке структуре рељефа чини саставни део рељефа високе (југозападни део општине) и ниске Шумадије (источни и североисточни део општине) представљен типичним шумадијским валовито-брежуљкасто-планинским тереном.

Највиша тачка на територији општине налази се на Руднику на апсолутној висини 1080м, а најнижа тачка налази се у алувијалној равни Кубршнице, на апсолутној надморској висини 128 м у атару села Рајковца и Маскара.

На основу хипсометријских података рељефа на низију до 200м. апсолутне висине долази 36,2% (око 129km²), на висински појас од 200 до 500м 56,4% (око 201km²), затим на брдско-планински рељеф од 500 до 1000м-6,4% (око 23km²) и само 1% територије тополске општине прелази апсолутну висину од 1000м (3km²).

Низија се протеже дуж реке Кубршнице и једним делом Јасенице, а брдско планински рељеф представљен је падинама Рудника и Венчаца.

1.3 Типови земљишта

Типови земљишта на подручју општине Топола условљени су рељефом, геолошким саставом подлоге и климатским приликама.

У долинама реке Јасенице и Кубршнице заступљен је алувијум, на терасама и нижем побрђу преовлађује смоница, а на вишем побрђу у западном делу општине гајњача.

На северним падинама Рудника је смеђе кисело земљиште на пешчару. Према томе, тополско подручје представља у педогенетском погледу праву зону смоница.

Знатне су површине земљишта озбиљно захваћене процесима деградације и дехумификације, тако да је већ данас њихова производна моћ знатно смањена у односу на потенцијалне могућности земљишних типова – смоница, гајњача, донекле и алувијума.

1.4 Пољопривредно земљиште

Пољопривредно земљиште општине Топола простире се на 28.401,7464 хектара. Конфигурација терена заједно са климатским факторима омогућава гајење разноврсних пољопривредних култура. Највећи део укупне пољопривредне површине чине оранице које заузимају 66,46%. Воћњаци чине 17,12% укупне пољопривредне

површине, виногради 4,22%, ливаде 6,05% и пашњаци обухватају 3,84 % у укупној пољопривредној површини, док остало земљиште заузима 2,31%.

Према величини коришћеног пољопривредног земљишта, 575 газдинстава користи до 1 ха пољопривредног земљишта, 719 пољопривредних газдинства користи 1-2 ха, 1.573 газдинства користи 2-5 ха, 1.069 газдинстава користи 5-10 ха, 339 газдинстава користи од 10-20 ха, 49 газдинстава користи 20-30 ха, 17 газдинстава користи преко 30 ха док је 30 газдинстава без пољопривредног земљишта. Просечно коришћено пољопривредно земљиште по газдинству за општину Топола износи 4,73 ха.

2. ЗАШТИТА ПОЉОПРИВРЕДНОГ ЗЕМЉИШТА

Власник, закупац, односно корисник пољопривредног земљишта дужан је да пољопривредно земљиште, без обзира на облик својине, обрађује, примењује потребне агротехничке мере по принципима добре пољопривредне праксе, да се стара да не дође до умањења његове плодности и да га одржава у функцији пољопривредне производње.

Тренутно стање заштите пољопривредног земљишта у општини Топола захтева пре свега предузимање мера на спречавању коришћења пољопривредног земљишта у непољопривредне сврхе, предузимање мера на спречавању уситњавања обрадивог пољопривредног земљишта и спровођење редовне контроле плодности земљишта

Заштита пољопривредног земљишта и усева од дејства града спроводи се системом противградне заштите. У општини Топола противградна заштита организована је преко шеснаест противградних станица.

Поједини власници пољопривредног земљишта у циљу заштите пољопривредног земљишта и усева од дејства града предузимају и индивидуалне мере као што је постављање противградних мрежа на засадима воћа.

За настанак и развој ерозионих процеса на територији општине Топола имају утицај, као и на другим местима, клима, геолошко-педолошка подлога, рељеф и начин коришћења земљишта. На мањем делу територије општине присутне су површине које се користе на антиерозиони начин, али и површине на којима је тај принцип нарушен и на којима је дошло до интензивирања ерозије. У питању су површине у катастарској општини Јарменовци које су својевремено антиерозионо уређене, међутим током протеклих година, услед промена надлежности, изостала је примена мера антиерозионог газдовања на ерозионом подручју и ширење тих мера на остала подручја на општини.

Пољопривредно земљиште је изложено опасним и штетним материјама кроз следеће активности:

- прекомерна и нестручна употреба хемијских средстава у пољопривреди,
- употреба минералних ђубрива без претходних детаљних хемијских и педолошких анализа, што представља потенцијалну опасност по животну средину нарочито у селима где је интензивна повртарска производња у заштићеном простору, употреба воде за наводњавање без анализа хемијског састава воде, као и стварање дивљих депонија смећа у непосредној близини обрадивих површина.

Општина предузима мере заштите пољопривредног земљишта кроз разне активности:

- врши едукацију пољопривредног становништва о потреби вршења хемијске анализе земљишта, начину узимања узорака земљишта за анализу, прикупља узорке земљишта и доставља на анализу надлежним институцијама, учествује у куповини противградних ракета, ради на санацији дивљих депонија.

3. УРЕЂЕЊЕ ПОЉОПРИВРЕДНОГ ЗЕМЉИШТА

Комасација пољопривредног земљишта, као једна од најсвеобухватнијих мера уређења пољопривредног земљишта, није спроведена на територији општине Топола.

Каналска мрежа за наводњавање и одводњавање није изграђена на територији општине. Овај проблем је нарочито изражен у сушним периодима тако да представља ограничавајући фактор за гајење одређених пољопривредних култура. Такође у периду високог нивоа подземних вода и великих количина атмосферских падавина одређене површине су поплављене.

табела 1. Преглед површина пољопривредног земљишта по катастарским општинама и културама

Р. бр.	КО	обрадиво					обрадиво Total	остало			остало Total	Укупно:
		1	2	3	4	5		7	8	9		
		ЊИВА	ВРТ	ВОЊЊАК	ВИНОГРАД	ЛИВАДА		ПАШЊАК	РИБЊАЦИ, ТРСТИЦИ И МОЧВАРЕ	ОСТАЛО ЗЕМЉИШТЕ		
1	Белосавци	17,5489	0	0	0	0	17,5489	1,5404	0	0	1,5404	19,0893
2	Блазнава	3,0161	0	0,7573	0,0422	0,4417	4,2573	1,7193	0	0	1,7193	5,9766
3	Божурња	19,3024	0	4,8337	27,3706	0,3152	51,8219	30,8516	0	0,0488	30,9004	82,7223
4	Винча	2,3045	0	1,5374	0	0	3,8419	0,2726	0	0,0443	0,3169	4,1588

5	Горња Шаторња	8,1961	0	1,612	0,1572	0	9,9653	0,2937	0	0	0,2937	10,259
6	Доња Грешњевица	0,2939	0	5,0946	0	0	5,3885	0,837	0	0	0,837	6,2255
7	Доња Шаторња	12,8815	0	2,3695	2,374	0,1175	17,7425	0,6271	0	2,2753	2,9024	20,6449
8	Загорица	6,1788	0	0	4,2123	0,827	11,2181	2,3703	0	0	2,3703	13,5884
9	Јеленац	1,0225	0	0,3529	0	0	1,3754	0,7146	0	0	0,7146	2,09
10	Липовац	1,3949	0	0	0	0	1,3949	1,2764	0	0	1,2764	2,6713
11	Маскар	4,5235	0	0	0	0	4,5235	0,6651	0	0	0,6651	5,1886
12	Овсиште	1,5123	0	0,9312	0	0,0037	2,4472	1,1952	0	0,0086	1,2038	3,651
13	Пласковац	5,971	0	1,5902	0,3739	0,2195	8,1546	0,3841	0	0	0,3841	8,5387
14	Рајковац	4,6239	0	0	0	1,2479	5,8718	0,1177	0	0	0,1177	5,9895
15	Топола (варошица)	0	0	0	0	0	0	0	0	0	0	0
16	Топола (село)	73,8472	0	0,0655	0,9809	3,7095	78,6031	13,4584	0	0,5248	13,9832	92,5863
17	Светлић	5,7988	0	0	0	0,0529	5,8517	0	0	0	0	5,8517
18	Војковци	4,1917	0	0	0	5,7112	9,9029	6,1259	0	0	6,1259	16,0288
19	Гуришеви	0	0	0	0	0,3438	0,3438	1,3305	0	0	1,3305	1,6743
20	Јарменовци	0,007	0	3,1717	0	1,1074	4,2861	0,3787	0	0,1225	0,5012	4,7873
21	Манојловци	0	0	0	0	0	0	0,4993	0	1,727	2,2263	2,2263
22	Горович	12,9996	0	0	0	0,5566	13,5562	0,6331	0	0,0084	0,6415	14,1977
23	Жабаре	7,9674	0	0,1565	30,4298	0	38,5537	1,4529	0	0	1,4529	40,0066
24	Јунковац	26,4683	0	9,9252	0,2959	2,3558	39,0452	1,8552	0	0,4326	2,2878	41,333
25	Клока	47,2978	0	0,1888	0	0,1999	47,6865	1,2936	0	0,05	1,3436	49,0301
26	Наталинци	26,452	0	0,2261	0	3,3331	30,0112	0,9677	0	0,0775	1,0452	31,0564
27	Павловац	0,1722	0	0	0	0	0,1722	0	0	0	0	0,1722
28	Трнава	14,9378	0	1,7233	0,0583	0,4958	17,2152	1,2326	0	0,038	1,2706	18,4858
29	Шуме	38,1231	0	0,314	0,4008	0,2073	39,0452	0	0	0	0	39,0452
Укупно:		347,0332	0	34,8499	66,6959	21,2458	469,8248	72,093	0	5,3578	77,4508	547,2756

табела 2. Преглед површина пољопривредног земљишта по облицима својине по КО

Р.бр.	КО	Облик својине	обрадиво					обрадиво Total	остало			остало Total	Укупно:
			1	2	3	4	5		7	8	9		
			ЊИВА	ВРТ	ВОЋЊАК	ВИНОГРАД	ЛИВАДА		ПАШЊАК	РИБЊАЦИ, ТРСТИЦИ И МОЧВАРЕ	ОСТАЛО ЗЕМЉИШТЕ		
1	Белосавци	Државна РС	16,9645	0	0	0	0	16,9645	0,446	0	0	0,446	17,4105
		Државна Србија и Црна Гора	0	0	0	0	0	0	0	0	0	0	0
		Други облици	0	0	0	0	0	0	0	0	0	0	0
		Друштвена	0	0	0	0	0	0	0	0	0	0	0
		Задружна	0	0	0	0	0	0	0	0	0	0	0
		Јавна својина	0,5844	0	0	0	0	0,5844	1,0944	0	0	1,0944	1,6788
		Мешовита	0	0	0	0	0	0	0	0	0	0	0
		Приватна	1061,455	0	132,7866	22,3544	112,3638	1328,9598	2,671	0	117,5055	120,1765	1449,1363
Белосавци Total			1079,0039	0	132,7866	22,3544	112,3638	1346,5087	4,2114	0	117,5055	121,7169	1468,2256

		Задружна	0	0	0	0	0	0	0	0	0	0	0
		Јавна својина	0,2454	0	0	0	0	0,2454	0	0	0	0	0,2454
		Мешовита	0	0	0	0	0	0	0	0	0	0	0
		Приватна	449,4781	0	120,0486	91,1793	8,394	669,1	19,1956	0	198,4158	217,6114	886,7114
	Липовац Total		450,873	0	120,0486	91,1793	8,394	670,4949	20,472	0	198,4158	218,8878	889,3827
11	Маскар	Државна РС	4,5235	0	0	0	0	4,5235	0,4014	0	0	0,4014	4,9249
		Државна Србија и Црна Гора	0	0	0	0	0	0	0	0	0	0	0
		Други облици	0	0	0	0	0	0	0	0	0	0	0
		Друштвена	0	0	0	0	0	0	0	0	0	0	0
		Задружна	0	0	0	0	0	0	0	0	0	0	0
		Јавна својина	0	0	0	0	0	0	0,2637	0	0	0,2637	0,2637
		Мешовита	0	0	0	0	0	0	0	0	0	0	0
		Приватна	451,2855	0	44,0636	5,392	81,0765	581,8176	2,1727	0	47,0307	49,2034	631,021
	Маскар Total		455,809	0	44,0636	5,392	81,0765	586,3411	2,8378	0	47,0307	49,8685	636,2096
12	Овсиште	Државна РС	1,0183	0	0,9312	0	0,0037	1,9532	0,4042	0	0,0086	0,4128	2,366
		Државна Србија и Црна Гора	0	0	0	0	0	0	0	0	0	0	0
		Други облици	0	0	0	0	0	0	0	0	0	0	0
		Друштвена	0	0	0	0	0	0	0	0	0	0	0
		Задружна	0	0	0	0	0	0	0	0	0	0	0
		Јавна својина	0,494	0	0	0	0	0,494	0,791	0	0	0,791	1,285
		Мешовита	0	0	0	0	0	0	0	0	0	0	0
		Приватна	540,6036	0	164,1055	59,9292	23,783	788,4213	60,2078	0	203,8664	264,0742	1052,4955
	Овсиште Total		542,1159	0	165,0367	59,9292	23,7867	790,8685	61,403	0	203,875	265,278	1056,1465
13	Пласковац	Државна РС	5,5791	0	0,9747	0,3739	0,1283	7,056	0,3841	0	0	0,3841	7,4401
		Државна Србија и Црна Гора	0	0	0	0	0	0	0	0	0	0	0
		Други облици	0	0	0	0	0	0	0	0	0	0	0
		Друштвена	0	0	0	0	0	0	0	0	0	0	0
		Задружна	0	0	0	0	0	0	0	0	0	0	0
		Јавна својина	0,3919	0	0,6155	0	0,0912	1,0986	0	0	0	0	1,0986
		Мешовита	0	0	0	0	0	0	0	0	0	0	0
		Приватна	362,2164	0	200,3062	35,2148	21,9664	619,7038	2,1067	0	65,8312	67,9379	687,6417
	Пласковац Total		368,1874	0	201,8964	35,5887	22,1859	627,8584	2,4908	0	65,8312	68,322	696,1804
14	Рајковац	Државна РС	1,8297	0	0	0	0	1,8297	0	0	0	0	1,8297
		Државна Србија и Црна Гора	0	0	0	0	0	0	0	0	0	0	0
		Други облици	0	0	0	0	0	0	0	0	0	0	0
		Друштвена	0	0	0	0	0	0	0	0	0	0	0
		Задружна	0	0	0	0	0	0	0	0	0	0	0
		Јавна својина	2,7942	0	0	0	1,2479	4,0421	0,1177	0	0	0,1177	4,1598

		Мешовита	0	0	0	0	0	0	0	0	0	0	0
		Приватна	391,2077	0	50,1908	13,219	72,9499	527,5674	0,9461	0	70,7162	71,6623	599,2297
	Рајковац Total		395,8316	0	50,1908	13,219	74,1978	533,4392	1,0638	0	70,7162	71,78	605,2192
15	Топола (варошица)	Државна РС	0	0	0	0	0	0	0	0	0	0	0
		Државна Србија и Црна Гора	0	0	0	0	0	0	0	0	0	0	0
		Други облици	0	0	0	0	0	0	0	0	0	0	0
		Друштвена	0	0	0	0	0	0	0	0	0	0	0
		Задружна	0	0	0	0	0	0	0	0	0	0	0
		Јавна својина	0	0	0	0	0	0	0	0	0	0	0
		Мешовита	0	0	0	0	0	0	0	0	0	0	0
		Приватна	124,261	0	49,2395	13,6632	3,0308	190,1945	2,4041	0	76,0781	78,4822	268,6767
	Топола (варошица) Total		124,261	0	49,2395	13,6632	3,0308	190,1945	2,4041	0	76,0781	78,4822	268,6767
16	Топола (село)	Државна РС	72,8325	0	0,0655	0,502	3,7069	77,1069	12,6849	0	0,5248	13,2097	90,3166
		Државна Србија и Црна Гора	0	0	0	0	0	0	0	0	0	0	0
		Други облици	0	0	0	0	0	0	0	0	0	0	0
		Друштвена	0	0	0	0	0	0	0	0	0	0	0
		Задружна	0	0	0	0	0	0	0	0	0	0	0
		Јавна својина	1,0147	0	0	0,4789	0,0026	1,4962	0,7735	0	0	0,7735	2,2697
		Мешовита	0	0	0	0	0	0	0	0	0	0	0
		Приватна	1935,9041	0	324,5453	120,1267	269,7794	2650,3555	33,1852	0	444,4875	477,6727	3128,0282
	Топола (село) Total		2009,7513	0	324,6108	121,1076	273,4889	2728,9586	46,6436	0	445,0123	491,6559	3220,6145
17	Светлић	Државна РС	0,9102	0	0	0	0,0529	0,9631	0	0	0	0	0,9631
		Државна Србија и Црна Гора	0	0	0	0	0	0	0	0	0	0	0
		Други облици	0	0	0	0	0	0	0	0	0	0	0
		Друштвена	0	0	0	0	0	0	0	0	0	0	0
		Задружна	0	0	0	0	0	0	0	0	0	0	0
		Јавна својина	4,8886	0	0	0	0	4,8886	0	0	0	0	4,8886
		Мешовита	0	0	0	0	0	0	0	0	0	0	0
		Приватна	519,923	0	135,2742	20,2587	48,5109	723,9668	15,2996	0	102,5798	117,8794	841,8462
	Светлић Total		525,7218	0	135,2742	20,2587	48,5638	729,8185	15,2996	0	102,5798	117,8794	847,6979
18	Војковци	Државна РС	4,1917	0	0	0	5,7112	9,9029	6,1259	0	0	6,1259	16,0288
		Државна Србија и Црна Гора	0	0	0	0	0	0	0	0	0	0	0
		Други облици	0	0	0	0	0	0	0	0	0	0	0
		Друштвена	0	0	0	0	0	0	0	0	0	0	0
		Задружна	0	0	0	0	0	0	0	0	0	0	0
		Јавна својина	0	0	0	0	0	0	0	0	0	0	0
		Мешовита	0	0	0	0	0	0	0	0	0	0	0
		Приватна	368,8079	0	94,5465	8,4402	115,4646	587,2592	191,9519	0	401,4644	593,4163	1180,6755

		Друштвена	0	0	0	0	0	0	0	0	0	0	
		Задружна	0	0	0	0	0	0	0	0	0	0	
		Јавна својина	0,0067	0	0,085	0	0	0,0917	0,1985	0	0	0,1985	0,2902
		Мешовита	0	0	0	0	0	0	0	0	0	0	
		Приватна	1092,1493	0	173,022	67,2186	28,3018	1360,6917	62,4059	0	227,3681	289,774	1650,4657
		Жабаре Total	1100,1167	0	173,1785	97,6484	28,3018	1399,2454	63,8588	0	227,3681	291,2269	1690,4723
24	Јунковац	Државна РС	8,6948	0	0,9807	0	2,3558	12,0313	1,8552	0	0,4326	2,2878	14,3191
		Државна Србија и Црна Гора	0	0	0	0	0	0	0	0	0	0	0
		Други облици	0	0	0	0	0	0	0	0	0	0	0
		Друштвена	0	0	0	0	0	0	0	0	0	0	0
		Задружна	0	0	0	0	0	0	0	0	0	0	0
		Јавна својина	17,7735	0	8,9445	0,2959	0	27,0139	0	0	0	0	27,0139
		Мешовита	0	0	0	0	0	0	0	0	0	0	0
		Приватна	1271,697	0	245,9821	49,2655	59,5777	1626,5223	15,8415	0	134,5772	150,4187	1776,941
		Јунковац Total	1298,1653	0	255,9073	49,5614	61,9335	1665,5675	17,6967	0	135,0098	152,7065	1818,274
25	Клока	Државна РС	46,095	0	0,1888	0	0,1999	46,4837	1,0374	0	0,05	1,0874	47,5711
		Државна Србија и Црна Гора	0	0	0	0	0	0	0	0	0	0	0
		Други облици	0	0	0	0	0	0	0	0	0	0	0
		Друштвена	0	0	0	0	0	0	0	0	0	0	0
		Задружна	0	0	0	0	0	0	0	0	0	0	0
		Јавна својина	1,2028	0	0	0	0	1,2028	0,2562	0	0	0,2562	1,459
		Мешовита	0	0	0	0	0	0	0	0	0	0	0
		Приватна	1744,4563	0	208,1334	54,5199	63,2995	2070,4091	25,6649	0	241,3993	267,0642	2337,4733
		Клока Total	1791,7541	0	208,3222	54,5199	63,4994	2118,0956	26,9585	0	241,4493	268,4078	2386,5034
26	Наталинци	Државна РС	25,4676	0	0,2261	0	3,2894	28,9831	0,9677	0	0,0775	1,0452	30,0283
		Државна Србија и Црна Гора	0	0	0	0	0	0	0	0	0	0	0
		Други облици	0	0	0	0	0	0	0	0	0	0	0
		Друштвена	0	0	0	0	0	0	0	0	0	0	0
		Задружна	0	0	0	0	0	0	0	0	0	0	0
		Јавна својина	0,9844	0	0	0	0,0437	1,0281	0	0	0	0	1,0281
		Мешовита	0	0	0	0	0	0	0	0	0	0	0
		Приватна	463,8362	0	63,8537	2,6832	73,9774	604,3505	4,1825	0	41,0279	45,2104	649,5609
		Наталинци Total	490,2882	0	64,0798	2,6832	77,3105	634,3617	5,1502	0	41,1054	46,2556	680,6173
27	Павловац	Државна РС	0,1722	0	0	0	0	0,1722	0	0	0	0	0,1722
		Државна Србија и Црна Гора	0	0	0	0	0	0	0	0	0	0	0
		Други облици	0	0	0	0	0	0	0	0	0	0	0
		Друштвена	0	0	0	0	0	0	0	0	0	0	0
		Задружна	0	0	0	0	0	0	0	0	0	0	0
		Јавна својина	0	0	0	0	0	0	0	0	0	0	0
		Мешовита	0	0	0	0	0	0	0	0	0	0	0
		Приватна	80,9172	0	24,4737	7,2845	14,3018	126,9772	6,2089	0	18,0181	24,227	151,2042
		Павловац Total	81,0894	0	24,4737	7,2845	14,3018	127,1494	6,2089	0	18,0181	24,227	151,3764

28	Трнава	Државна РС	14,232	0	1,5627	0,0583	0,337	16,19	1,2326	0	0,038	1,2706	17,4606
		Државна Србија и Црна Гора	0	0	0	0	0	0	0	0	0	0	0
		Други облици	0	0	0	0	0	0	0	0	0	0	0
		Друштвена	0	0	0	0	0	0	0	0	0	0	0
		Задружна	0	0	0	0	0	0	0	0	0	0	0
		Јавна својина	0,7058	0	0,1606	0	0,1588	1,0252	0	0	0	0	1,0252
		Мешовита	0	0	0	0	0	0	0	0	0	0	0
		Приватна	2249,1283	0	727,0604	142,8691	90,1184	3209,1762	106,2943	0	453,6132	559,9075	3769,0837
Трнава Total		2264,0661	0	728,7837	142,9274	90,6142	3226,3914	107,5269	0	453,6512	561,1781	3787,5695	
29	Шуме	Државна РС	38,1231	0	0,03	0,4008	0,136	38,6899	0	0	0	0	38,6899
		Државна Србија и Црна Гора	0	0	0	0	0	0	0	0	0	0	0
		Други облици	0	0	0	0	0	0	0	0	0	0	0
		Друштвена	0	0	0	0	0	0	0	0	0	0	0
		Задружна	0	0	0	0	0	0	0	0	0	0	0
		Јавна својина	0	0	0,284	0	0,0713	0,3553	0	0	0	0	0,3553
		Мешовита	0	0	0	0	0	0	0	0	0	0	0
		Приватна	605,4432	0	188,2406	35,7138	45,8959	875,2935	14,8527	0	103,0008	117,8535	993,147
Шуме Total		643,5663	0	188,5546	36,1146	46,1032	914,3387	14,8527	0	103,0008	117,8535	1032,1922	
Укупно:		18787,85	0	4814,1475	1182,5615	1704,8261	26489,3851	1077,8082	0	4685,7225	5763,5307	32252,9158	

табела 3. Површине пољопривредног земљишта по класама и културама									
пољопривредно земљиште у ха									Укупно:
Култура	класа								
	1	2	3	4	5	6	7	8	
ВИНОГРАД		15,1702	48,9523	2,292	0,2814				66,6959
ВОЋЊАК	0,0781	0,409	25,7514	8,0966	0,5148				34,8499
ЛИВАДА	0,9207	5,9189	4,8124	2,4314		6,5817	0,5807		21,2458
ЊИВА	4,1712	42,8821	158,6863	87,0371	38,6504	9,9209	2,2089	3,4763	347,0332
ПАШЊАК		3,4928	17,2051	5,7478	5,607	33,8625	6,1778		72,093
Укупно:	5,17	67,873	255,4075	105,6049	45,0536	50,3651	8,9674	3,4763	541,9178

табела 4. Одводњавање					
каналска мрежа		цевна дренажа		УКУПНО у ха	
изграђено у ха	у функцији у ха	изграђено у ха	у функцији у ха	изграђено у ха	у функцији у ха

табела 5: Наводњавање					
широкозахватне машине у ха	тифони у ха	кап по кап (миниорошавање) у ха	кишна крила у ха	остало у ха	УКУПНО у ха

табела 6: Побољшање квалитета пољопривредног земљишта и мелиорације ливада и пашњака					
физичке мелиорације у ха	хемијске мелиорације у ха	биолошке мелиорације у ха	мелиорације ливада и пашњака у ха	остало у ха	УКУПНО у ха

--	--	--	--	--

План прихода сопственог учешћа

Извор средстава	Износ
Очекивана средства од закупа пољопривредног земљишта у државној својини	300.000,00
Накнада од промена намене пољопривредног земљишта	500.000,00
Планирана средства од закупа пољопривредног земљишта у државној својини	400.000,00
Буџетом ЈЛС -средства опредељена за мере и активности из области заштите, уређења и коришћења пољопривредног земљишта	1.000.000,00
Укупно	2.200.000,00

План радова на заштити, уређењу и коришћењу пољопривредног земљишта

Намене улагања	Једница мере	Предрачунска вредност улагања	Сопствено учешће		Други извори	
			дин	%	дин	%
1 Уређење пољопривредног земљишта		2.200.000,00	2.200.000,00		0,00	
уређење атарских путева	Дужина у км - 1.22	2.200.000,00	2.200.000,00	100	0,00	0
Укупно (1+2+3)		2.200.000,00	2.200.000,00		0,00	

Извештај о уговорима о закупу пољопривредног државног земљишта

Р. бр	Назив физичког / правног лица	Број уговора	Годишњи програм	Шифра ЈН	Основ закупа	Катастарска општина	Период закупа(од-до)	Укупан износ годишње закупнине (евр)	Површина	Цена /Ха (евр)	Очекиван и приход од општине - 40 %	Средство обезбеђења
1	Александар Манојловић	320-11-5944/368-2018-14	2018	368	Закуп	Топола (село)	2018-2028	518,64	5,7798	89,73	207,46	Депозит
2	Бранка Лазаревић	320-11-43/453-2019-14	2018	453	Закуп	Клока	2018-2028	61,46	0,8550	71,88	24,58	Депозит
3	Добрица Радосављевић	320-11-43/485-2019-14	2018	485	Закуп	Наталинци	2018-2028	37,63	1,4834	25,37	15,05	Депозит
4	Горан Бранисављевић	320-11-43/371-2019-14	2018	371	Закуп	Топола (село)	2018-2028	27,21	0,2575	105,67	10,88	Депозит
5	Лазар Петровић	320-11-5944/450-2018-14	2018	450	Закуп	Клока	2018-2028	166,84	1,8594	89,73	66,74	Депозит
6	Лазар Петровић	320-11-5944/452-2018-14	2018	452	Закуп	Клока	2018-2028	105,83	1,1794	89,73	42,33	Депозит
7	Лазар Петровић	320-11-5944/455-2018-14	2018	455	Закуп	Клока	2018-2028	93,65	1,0437	89,73	37,46	Депозит
8	Лазар Петровић	320-11-5944/456-2018-14	2018	456	Закуп	Клока	2018-2028	403,02	4,4914	89,73	161,21	Депозит
9	Михаило Продановић	320-11-5944/20-2018-14	2018	20	Закуп	Блазнава	2018-2028	14,90	0,2071	71,95	5,96	Депозит
10	Миодраг Лукић	320-11-43/538-2019-14	2018	538	Закуп	Шуме	2018-2028	45,97	0,6795	67,65	18,39	Депозит
11	Миодраг Лукић	320-11-43/541-2019-14	2018	541	Закуп	Шуме	2018-2028	199,42	2,6201	76,11	79,77	Депозит
12	Саша Томић	320-11-	2018	457	Закуп	Клока	2018-2028	12,46	0,1734	71,86	4,98	Депозит

2		43/457-2019-14										
1 3	Слободан Гавриловић	320-11-5944/35-2018-14	2018	35	Закуп	Божурња	2018-2028	40,15	0,4993	80,41	16,06	Депозит
1 4	Слободан Гавриловић	320-11-5944/42-2018-14	2018	42	Закуп	Божурња	2018-2028	43,80	0,5446	80,43	17,52	Депозит
1 5	Тања Цветковић	320-11-43/486-2019-14	2018	486	Закуп	Наталинци	2018-2028	31,67	0,6692	47,3 3	12,67	Депозит
1 6	Влада Симић	320-11-5944/150-2018-14	2018	150	Закуп	Пласковац	2018-2028	37,15	0,5225	71,1 0	14,86	Депозит
1 7	Живорад Милошевић	320-11-43/488-2019-14	2018	488	Закуп	Наталинци	2018-2028	431,25	3,9227	109,94	172,50	Депозит
1 8	Живота Матејић	320-51-8939/89-2019-14	2019	89	Закуп	Доња Шаторња	2019-2029	65,03	1,0919	59,56	26,01	Депозит
Укупно:								2.336,08	27,8799	83,79	934,43	

Извештај о важећим уговорима о коришћењу без накнаде пољопривредног државног земљишта

Р. бр	Назив корисника	Број уговора	Намена	Катастарска општина	Период закупа(од-до)	Површина
1	Институт за земљиште	320-11-3973/43-2018-14	Коришћење без накнаде-пољопривредна производња	Божурња	2018-2021	3,9614
2	Средња школа "Краљ Петар 1"	320-11-3973/337-2018-14	Коришћење без накнаде-пољопривредна производња	Топола (варошица)	2018-2021	7,7472
3	Средња школа "Краљ Петар 1"	320-11-3973/383-2018-14	Коришћење без накнаде-пољопривредна производња	Топола (село)	2018-2021	26,5684
4	Средња школа "Краљ Петар 1"	320-11-3973/384-2018-14	Коришћење без накнаде-пољопривредна производња	Топола (село)	2018-2021	0,3300
5	Средња школа "Краљ Петар 1"	320-11-3973/385-2018-14	Коришћење без накнаде-пољопривредна производња	Топола (село)	2018-2021	4,1947
6	Средња школа "Краљ Петар 1"	320-11-3973/426-2018-14	Коришћење без накнаде-пољопривредна производња	Горович	2018-2021	3,1679
7	Средња школа "Краљ Петар 1"	320-11-3973/427-2018-14	Коришћење без накнаде-пољопривредна производња	Горович	2018-2021	3,8957
8	Средња школа "Краљ Петар 1"	320-11-3973/428-2018-14	Коришћење без накнаде-пољопривредна производња	Горович	2018-2021	0,8718
9	Средња школа "Краљ Петар 1"	320-11-3973/442-2018-14	Коришћење без накнаде-пољопривредна производња	Жабаре	2018-2021	5,0659
10	Средња школа "Краљ Петар 1"	320-11-3973/448-2018-14	Коришћење без накнаде-	Јунковац	2018-2021	1,1640

8	Белосавци	ЗОВЉАК	138	1923/ 6	њива 3	њива				Закуп	0,3000
8											0,3000
9	Белосавци	ЦЕВЕРИ	953	1278/ 2	њива 3	њива				Закуп	0,0686
9											0,0686
10	Белосавци	ВИЋИЈА	962	2438/ 3	њива 3	њива				Закуп	0,3344
10											0,3344
11	Белосавци	ГАЈ	140	888	њива 2	воћњак				Закуп	7,6217
11											7,6217
12	Блазнава	БЕЛИ КАМЕН	203	176	њива 5	њива				Закуп	0,2781
12											0,2781
13	Блазнава	ПЛАСКОВАЧК О БРДО	736	184/1	њива 5	њива				Закуп	0,4566
13											0,4566
14	Блазнава	БЕЛИ КАМЕН	203	187	њива 6	њива				Закуп	0,0808
14											0,0808
15	Блазнава	БАРА	736	1197/ 2	ливада 3	ливада				Закуп	0,1431
15	Блазнава	БАРЕ	736	1197/ 1	ливада 3	ливада				Закуп	0,2986
15											0,4417
16	Блазнава	ГРАБ	167	2810	њива 8	њива				Закуп	0,0942
16											0,0942
17	Блазнава	ГОЛУБАН	507	1054	воћњак 4	воћњак				Закуп	0,2270
17											0,2270
18	Блазнава	ГОЛУБАН	169	1009/ 2	њива 6	њива				Закуп	0,0875
18											0,0875
19	Блазнава	ЈАЗАВАЦ	736	1703	њива 5	њива				Закуп	0,3348
19											0,3348
20	Блазнава	ОКУЋНИЦА	507	1055/ 3	воћњак 4	воћњак				Закуп	0,0018
20											0,0018
21	Блазнава	ГОЛУБАН	169	1009/ 5	пашњак 6	пашњак				Закуп	0,0211
21											0,0211
22	Божурња	КОД БРАНЕ	24	1690	њива 4	њива				Закуп	0,1897
22											0,1897
23	Божурња	ОПЛЕНАЦ	1032	598	виноград 2	виногра д				Закуп	1,4999
23	Божурња	ОПЛЕНАЦ	1032	599	виноград 2	виногра д				Закуп	0,3206
23	Божурња	ОПЛЕНАЦ	1032	621	виноград 2	виногра д				Закуп	1,7593
23	Божурња	ОПЛЕНАЦ	1032	629	виноград 2	виногра д				Закуп	0,8617
23											4,4415
24	Божурња	ОПЛЕНАЦ	1032	620/1	њива 5	њива				Закуп	1,2693
24											1,2693
25	Божурња	ОПЛЕНАЦ	105	639	виноград 2	виногра д				Закуп	0,1401

25	Божурња	ОПЛЕНАЦ	105	643	виноград 2	виногра д				Закуп	0,1650
25											0,3051
26	Божурња	ГАЈ	105	678/1	виноград 3	виногра д				Закуп	0,2019
26	Божурња	ОПЛЕНАЦ	105	641	виноград 3	виногра д				Закуп	0,1282
26	Божурња	ОПЛЕНАЦ	105	647	виноград 2	виногра д				Закуп	0,3362
26	Божурња	ОПЛЕНАЦ	105	662	виноград 2	виногра д				Закуп	0,1352
26	Божурња	ОПЛЕНАЦ	105	663	виноград 3	виногра д				Закуп	1,1796
26	Божурња	ОПЛЕНАЦ	105	664	њива 2	њива				Закуп	0,2054
26	Божурња	ОПЛЕНАЦ	105	668	виноград 2	виногра д				Закуп	0,1504
26	Божурња	ОПЛЕНАЦ	105	669	њива 4	њива				Закуп	0,0962
26	Божурња	ОПЛЕНАЦ	105	671	њива 4	њива				Закуп	0,0451
26	Божурња	ОПЛЕНАЦ	105	672	виноград 2	виногра д				Закуп	0,1496
26	Божурња	ОПЛЕНАЦ	1032	665	њива 4	њива				Закуп	0,1540
26	Божурња	ОПЛЕНАЦ	1032	666	виноград 2	виногра д				Закуп	0,1937
26	Божурња	ОПЛЕНАЦ	1032	670	виноград 3	виногра д				Закуп	0,1880
26											3,1635
27	Божурња	ГАЈ	1032	679	њива 4	њива				Закуп	0,0801
27	Божурња	ГАЈ	1032	680	воћњак 3	воћњак				Закуп	0,3799
27	Божурња	ГАЈ	1032	681	воћњак 3	воћњак				Закуп	2,4713
27	Божурња	ГАЈ	1032	684	виноград 2	виногра д				Закуп	0,5953
27	Божурња	ОПЛЕНАЦ	105	689	виноград 2	виногра д				Закуп	0,1297
27	Божурња	ОПЛЕНАЦ	105	690	виноград 2	виногра д				Закуп	0,0769
27	Божурња	ОПЛЕНАЦ	105	692	воћњак 3	воћњак				Закуп	0,0858
27	Божурња	ОПЛЕНАЦ	105	706	виноград 2	виногра д				Закуп	0,4000
27	Божурња	ОПЛЕНАЦ	105	706	њива 4	њива				Закуп	0,3588
27	Божурња	ОПЛЕНАЦ	1032	686	виноград 2	виногра д				Закуп	0,0426
27	Божурња	ОПЛЕНАЦ	1032	694	виноград 3	виногра д				Закуп	0,5398
27	Божурња	ОПЛЕНАЦ	1032	694	воћњак 3	воћњак				Закуп	0,0700
27	Божурња	ПОД ОПЛЕНЦЕМ	105	705	виноград 2	виногра д				Закуп	0,0860
27											5,3162
28	Божурња	ПОД ОПЛЕНЦЕМ	105	708	виноград 3	виногра д				Закуп	0,7260
28	Божурња	РАВНИЦА	105	709	њива 4	њива				Закуп	1,6291
28											2,3551
29	Божурња	ОПЛЕНАЦ	105	729/3	њива 4	њива				Закуп	0,2096
29	Божурња	РАВНИЦА	105	720	њива 4	њива				Закуп	0,0965
29	Божурња	РАВНИЦА	105	721	њива 4	њива				Закуп	1,7510
29	Божурња	РАВНИЦА	105	726	виноград 3	виногра д				Закуп	0,1415

42	Божурња	КОД КУЋЕ	981	214	њива 5	њива				Закуп	0,4181
42											0,4181
43	Божурња	РАКИЧЕВИЦА	1027	2201/1	њива 4	њива				Закуп	0,5136
43											0,5136
44	Божурња	БЕЗИМЕНИ	1035	1423/3	воћњак 5	воћњак				Закуп	0,1718
44	Божурња	КОД КУЋЕ	1035	1423/1	виноград 3	виноград				Закуп	0,4463
44	Божурња	КОД КУЋЕ	1035	1423/4	њива 4	њива				Закуп	0,0754
44											0,6935
45	Божурња	ЗАЈЕДНИЦА	113	231/1	њива 3	њива				Закуп	0,1877
45											0,1877
46	Божурња	КЉУЧ	105	2489	њива 4	њива				Закуп	0,1098
46											0,1098
47	Божурња	ЈАСЕЊАК	105	1279/2	њива 3	њива				Закуп	0,2976
47											0,2976
48	Божурња	ОПЛЕНАЦ	1032	637	виноград 3	виноград				Закуп	1,4086
48											1,4086
49	Божурња	ОПЛЕНАЦ	1032	657	виноград 2	виноград				Закуп	0,5330
49											0,5330
50	Божурња	ОПЛЕНАЦ	1032	650	виноград 2	виноград				Закуп	0,1608
50	Божурња	ОПЛЕНАЦ	1032	659	виноград 2	виноград				Закуп	0,3225
50											0,4833
51	Божурња	ОПЛЕНАЦ	1032	707	виноград 3	пашњак				Закуп	0,0691
51	Божурња	ПОД ОПЛЕНЦЕМ	1032	701	виноград 3	пашњак				Закуп	0,4947
51	Божурња	ПОД ОПЛЕНЦЕМ	1032	703	њива 4	пашњак				Закуп	0,0765
51											0,6403
52	Божурња	РАВНИЦА	105	713	виноград 2	пашњак				Закуп	0,2256
52											0,2256
53	Божурња	ОПЛЕНАЦ	105	719	виноград 3	пашњак				Закуп	0,0979
53	Божурња	ОПЛЕНАЦ	1032	718	виноград 3	пашњак				Закуп	0,2715
53	Божурња	РАВНИЦА	105	715	виноград 2	пашњак				Закуп	0,2096
53											0,5790
54	Винча	ПРОКОП	101	2367	њива 5	њива				Закуп	1,2460
54	Винча	ПРОКОП	564	511/2	њива 6	њива				Закуп	0,0538
54											1,2998
55	Винча	ДУБОКА ЈАРУГА	101	464	њива 6	њива				Закуп	0,6476
55											0,6476
56	Винча	ВРАЊЕВАЦ	101	712/3	њива 5	њива				Закуп	0,2103
56											0,2103

57	Винча	БРАЊЕВАЦ	101	712/1	њива 5	њива				Закуп	0,0651
57	Винча	БРАЊЕВАЦ	101	712/2	њива 5	њива				Закуп	0,1912
57											0,2563
58	Винча	КОНАВРЉЕ	101	403	воћњак 3	воћњак				Закуп	0,8274
58											0,8274
59	Винча	ЊИВЧИНЕ	101	857/4	пашњак 3	пашњак				Закуп	1,8858
59											1,8858
60	Винча	ЦАРЕВАЦ	101	855/1	пашњак 3	пашњак				Закуп	2,9284
60											2,9284
61	Винча	ЦАРЕВАЦ	91	1096/2	њива 5	њива				Закуп	0,1073
61											0,1073
62	Винча	БРЕШЦЕ	101	1597/2	воћњак 3	воћњак				Закуп	0,2641
62											0,2641
63	Винча	ПРЕКАЈЕ	950	1836/1	воћњак 3	воћњак				Закуп	0,0715
63											0,0715
64	Горња Шаторња	БЕЛИЦЕ	767	5/2	њива 5	њива				Закуп	0,2608
64	Горња Шаторња	ВИШЕ ЗАБРАНА	767	7	њива 5	њива				Закуп	0,4620
64											0,7228
65	Горња Шаторња	БЕЛИЦЕ	767	14	воћњак 4	воћњак				Закуп	0,3685
65	Горња Шаторња	БЕЛИЦЕ	767	8/3	воћњак 4	воћњак				Закуп	0,1487
65											0,5172
66	Горња Шаторња	ВЕЛИКА ОРНИЦА	767	21/1	њива 5	њива				Закуп	0,1146
66	Горња Шаторња	ВЕЛИКА ОРНИЦА	767	21/2	њива 5	њива				Закуп	0,2057
66	Горња Шаторња	ГАЈ	767	18/1	њива 5	њива				Закуп	1,0950
66	Горња Шаторња	ГАЈ	767	18/3	њива 5	њива				Закуп	0,7224
66	Горња Шаторња	ГАЈ	767	19/2	њива 5	њива				Закуп	0,3903
66	Горња Шаторња	ГАЈ	767	20	њива 5	њива				Закуп	1,1932
66	Горња Шаторња	ОРНИЦА	767	341/2	њива 5	њива				Закуп	0,5416
66	Горња Шаторња	ОРНИЦА	767	549	њива 5	њива				Закуп	0,3384
66											4,6012
67	Горња Шаторња	КОД КУЋЕ	714	1100/4	њива 4	њива				Закуп	0,1477
67											0,1477
68	Горња Шаторња	СЕЛИШТЕ	767	644	пашњак 3	пашњак				Закуп	0,2937
68											0,2937
69	Горња Шаторња	У ДОЊОЈ РЕЦИ	767	149	њива 5	њива				Закуп	0,8069
69											0,8069
70	Горња Шаторња	БАШИЋЕВАЦ	767	196	њива 4	њива				Закуп	1,1005

70											1,1005
71	Доња Трешњевица	ВЕЛИКО БРДО	31	319	воћњак 3	воћњак				Закуп	3,4484
71	Доња Трешњевица	ВЕЛИКО БРДО	31	320/2	воћњак 3	воћњак				Закуп	0,2383
71											3,6867
72	Доња Шаторња	ПОЉА	595	420/7	њива 5	њива				Закуп	0,0678
72	Доња Шаторња	ПОЉА	595	420/8	њива 5	њива				Закуп	0,0979
72											0,1657
73	Доња Шаторња	БЕЗИМЕНИ	595	223	њива 4	њива				Закуп	0,5532
73	Доња Шаторња	ПОТОК	595	215	њива 4	њива				Закуп	0,4706
73											1,0238
74	Доња Шаторња	ДОЊА ОГРАДА	595	133	њива 4	њива				Закуп	1,6247
74	Доња Шаторња	ДОЊЕ ОГРАДЕ	595	132	њива 4	њива				Закуп	0,3994
74	Доња Шаторња	ДОЊЕ ОГРАДЕ	595	218	њива 4	њива				Закуп	1,0047
74	Доња Шаторња	ОГРАДА	595	219	њива 4	њива				Закуп	0,2408
74	Доња Шаторња	ОГРАДА	595	220	њива 4	њива				Закуп	0,5522
74	Доња Шаторња	ОГРАДЕ	595	116/2	њива 4	њива				Закуп	0,2036
74	Доња Шаторња	ОГРАДЕ	595	221	њива 4	њива				Закуп	0,7971
74											4,8225
75	Доња Шаторња	ГОРЊА ОГРАДА	595	128	њива 5	њива				Закуп	0,1309
75	Доња Шаторња	ГОРЊЕ ОГРАДЕ	595	129	ливада 4	ливада				Закуп	0,1175
75	Доња Шаторња	ПАНТЕЛИЋА ЗАПИС	595	120/1	њива 5	пашњак				Закуп	0,1571
75											0,4055
76	Доња Шаторња	ПОЉА	805	655	њива 5	њива				Закуп	0,1864
76											0,1864
77	Доња Шаторња	БРДО	595	650/1	воћњак 4	воћњак				Закуп	0,1382
77											0,1382
78	Доња Шаторња	ОГРАДЕ	595	297/2	њива 5	њива				Закуп	0,8098
78	Доња Шаторња	ОГРАДЕ	595	297/3	њива 5	њива				Закуп	0,7417
78											1,5515
79	Доња Шаторња	ГАЈ	595	148	њива 5	њива				Закуп	0,4669
79											0,4669
80	Доња Шаторња	ГАЈ	595	63	воћњак 4	воћњак				Закуп	0,4513
80	Доња Шаторња	ГАЈ	595	64	воћњак 4	воћњак				Закуп	0,4964
80	Доња Шаторња	ГАЈ	595	65	воћњак 4	воћњак				Закуп	0,5098
80											1,4575
81	Доња Шаторња	ГАЈ	595	69/2	воћњак 4	воћњак				Закуп	0,7221

81	Доња Шаторња	ГАЈ	595	73/2	њива 5	њива				Закуп	1,1118
81											1,8339
82	Доња Шаторња	ШТОРИНА	595	1581	виноград 4	виноград				Закуп	0,0617
82	Доња Шаторња	ШТОРИНА	595	1582/1	виноград 4	виноград				Закуп	0,1140
82	Доња Шаторња	ШТОРИНА	595	1586	виноград 4	виноград				Закуп	0,3195
82	Доња Шаторња	ШТОРИНА	595	1587/1	виноград 4	виноград				Закуп	0,3815
82	Доња Шаторња	ШТОРИНА	595	1588	виноград 4	виноград				Закуп	0,1703
82											1,0470
83	Доња Шаторња	ЈАСЕНИЦА	759	1335	њива 4	њива				Закуп	0,2178
83											0,2178
84	Доња Шаторња	ЛОКВА	520	444/4	њива 5	њива				Закуп	0,1301
84	Доња Шаторња	ЛОКВА	703	444/5	њива 5	њива				Закуп	0,0643
84											0,1944
85	Доња Шаторња	ЛОКВА	595	489/2	њива 5	њива				Закуп	0,4540
85											0,4540
86	Доња Шаторња	ЛОКВА	805	492/1	њива 5	њива				Закуп	0,1100
86											0,1100
87	Доња Шаторња	БОР	595	914	виноград 4	виноград				Закуп	0,3908
87											0,3908
88	Доња Шаторња	ЈАСЕНИЦА	595	1265/5	пашњак 5	пашњак				Закуп	0,1794
88											0,1794
89	Доња Шаторња	МЕЂЕ	58	929/6	њива 4	њива				Закуп	0,0552
89											0,0552
90	Доња Шаторња	ОГРАДЕ	595	247/10	воћњак 4	воћњак				Закуп	0,0786
90	Доња Шаторња	ОГРАДЕ	595	247/11	воћњак 4	воћњак				Закуп	0,0009
90											0,0795
91	Доња Шаторња	ЧАИР	565	429/1	њива 4	њива				Закуп	0,2733
91	Доња Шаторња	ЧАИР	565	429/2	њива 4	њива				Закуп	0,0096
91											0,2829
92	Доња Шаторња	ЛОКВА	805	492/2	њива 5	њива				Закуп	0,0388
92											0,0388
93	Загорица	МАЛЕ ЛИВАДЕ	620	1629	њива 3	њива				Закуп	0,0259
93											0,0259
94	Загорица	МАЛЕ ЛИВАДЕ	620	1730/1	њива 3	њива				Закуп	0,2500
94	Загорица	МАЛЕ ЛИВАДЕ	620	1730/2	њива 3	њива				Закуп	0,0954
94											0,3454
95	Загорица	ВИС	114	1517/1	виноград 3	виноград				Закуп	0,2111

95	Загорица	ВИС	114	1517/ 2	њива 3	њива				Закуп	0,2990
95											0,5101
96	Загорица	МЕЂЕ	555	1627/ 6	ливада 3	ливада				Закуп	0,1572
96											0,1572
97	Загорица	МАЛЕ ЛИВАДЕ	15	1718/ 2	земљиште под зградом- објектом	њива				Закуп	0,0000
97	Загорица	МАЛЕ ЛИВАДЕ	15	1718/ 2	земљиште уз зграду - објекат	њива				Закуп	0,0000
97	Загорица	МАЛЕ ЛИВАДЕ	15	1718/ 2	њива 3	њива				Закуп	0,3153
97	Загорица	МАЛЕ ЛИВАДЕ	620	1718/ 3	њива 3	њива				Закуп	0,3038
97	Загорица	МАЛЕ ЛИВАДЕ	620	1718/ 5	њива 3	њива				Закуп	0,1519
97	Загорица	МАЛЕ ЛИВАДЕ	620	1718/ 6	њива 3	њива				Закуп	0,1013
97											0,8723
98	Загорица	МАЛЕ ЛИВАДЕ	555	1/9	њива 2	њива				Закуп	0,2447
98											0,2447
99	Загорица	ВИС	114	1573/ 3	њива 3	њива				Закуп	0,1050
99											0,1050
100	Загорица	СЕЛО	620	1350	пашњак 3	пашњак				Закуп	0,2209
100											0,2209
101	Загорица	БРАЊЕВАЦ	44	325/1	њива 3	њива				Закуп	0,7783
101	Загорица	БРАЊЕВАЦ	44	325/2	њива 3	њива				Закуп	0,2001
101											0,9784
102	Загорица	БРАЊЕВАЦ	44	550	њива 4	њива				Закуп	1,0175
102											1,0175
103	Загорица	МАЛЕ ЛИВАДЕ	114	1757/ 3	њива 3	њива				Закуп	1,0541
103											1,0541
104	Загорица	ГАЈ	555	798/5	њива 3	њива				Закуп	0,6990
104											0,6990
105	Загорица	МАЛЕ ЛИВАДЕ	555	1637/ 1	ливада 2	ливада				Закуп	0,1498
105											0,1498
106	Загорица	ПОЉА	620	2376	виноград 3	виногра д				Закуп	4,0012
106											4,0012
107	Загорица	МЕЂЕ	620	42/8	ливада 2	ливада				Закуп	0,5200
107											0,5200
108	Загорица	СЕЛО	90	1327	пашњак 3	пашњак				Закуп	0,2085
108											0,2085
109	Загорица	СЕЛО	577	2096/ 1	пашњак 2	пашњак				Закуп	0,7699
109											0,7699
110	Загорица	СЕЛО	620	1369	пашњак 3	пашњак				Закуп	0,2350

110											0,2350
111	Загорица	МАЛЕ ЛИВАДЕ	555	1723/ 3	њива 3	њива				Закуп	0,0587
111											0,0587
112	Загорица	СЕЛО	114	2026/ 1	воћњак 3	воћњак				Закуп	0,3131
112											0,3131
113	Јеленац	ПОЉЕ	26	698/1	њива 1	њива				Закуп	0,1080
113											0,1080
114	Јеленац	ГАЈ	27	858/4	воћњак 3	воћњак				Закуп	0,2579
114											0,2579
115	Јеленац	ПОЉЕ	306	22/2	њива 1	њива				Закуп	0,1315
115											0,1315
116	Јеленац	СЕЛО	358	270/1	пашњак 4	пашњак				Закуп	0,0515
116											0,0515
117	Јеленац	СЕЛО	358	280/4	њива 1	њива				Закуп	0,0673
117											0,0673
118	Липовац	ЦРНОГОРСКО ПОЉЕ	721	1304/ 3	пашњак 5	пашњак				Закуп	0,1593
118											0,1593
119	Липовац	ЈЕЖЕВАЦ	105	1093/ 3	њива 4	њива				Закуп	0,3654
119											0,3654
120	Липовац	ЈЕЖЕВАЦ	727	1143/ 2	њива 4	њива				Закуп	0,2454
120											0,2454
121	Липовац	КАРАУЛА	105	1760/ 3	њива 3	њива				Закуп	0,0242
121											0,0242
122	Липовац	ЛИВАДИЦЕ	104	1288/ 2	пашњак 3	пашњак				Закуп	0,4085
122											0,4085
123	Липовац	ЈЕЖЕВАЦ	721	1059	њива 4	њива				Закуп	0,1298
123											0,1298
124	Маскар	ЖАБАЉ	434	1191	пашњак 3	пашњак				Закуп	0,1629
124											0,1629
125	Маскар	ЖЕШТИЊ	41	783/1	њива 3	њива				Закуп	1,4567
125											1,4567
126	Маскар	ЖЕШТИЊ	40	783/2	њива 3	њива				Закуп	0,0962
126											0,0962
127	Маскар	ЖИВАНИШ	41	212/9	њива 3	њива				Закуп	0,5709
127											0,5709
128	Маскар	ЖИВАНИШ	41	212/7	њива 3	њива				Закуп	3,6209
128											3,6209
129	Маскар	ЖИЛОВИЋИ	361	1014/ 4	њива 3	њива				Закуп	0,0705
129											0,0705
130	Маскар	ЖИЛОВИЋИ	361	1014/ 1	њива 3	њива				Закуп	0,0721

130											0,0721
131	Маскар	ЖЕШТИЊ	434	176	пашњак 3	пашњак				Закуп	0,0716
131											0,0716
132	Маскар	ЖИЛОВИЋИ	361	1014/ 2	њива 3	пашњак				Закуп	0,0484
132											0,0484
133	Овсиште	РАКИЧЕВИЦА	88	2153/ 2	њива 5	њива				Закуп	0,1725
133											0,1725
134	Овсиште	КРСТАЧА	87	1535/ 3	воћњак 4	воћњак				Закуп	0,1861
134	Овсиште	КРСТАЧА	87	1535/ 3	њива 5	њива				Закуп	0,1583
134											0,3444
135	Овсиште	ПАРЛОГ	400	1894	њива 6	њива				Закуп	0,0190
135											0,0190
136	Овсиште	РАКИЦЕВИЦА	88	1979/ 3	њива 5	њива				Закуп	0,1044
136											0,1044
137	Овсиште	РАКИЧЕВИЦА	88	2182/ 2	њива 4	њива				Закуп	0,0056
137											0,0056
138	Овсиште	ТОЧАК	784	2375	пашњак 6	пашњак				Закуп	0,0507
138											0,0507
139	Овсиште	БУЧЈЕ	86	2588	њива 8	њива				Закуп	0,3828
139											0,3828
140	Овсиште	ЈАСЕНИЦА	784	1168	пашњак 6	пашњак				Закуп	0,1960
140											0,1960
141	Овсиште	ТОЧАК	784	2553	пашњак 6	пашњак				Закуп	0,1423
141											0,1423
142	Овсиште	КОЗОРЕП	784	2466	пашњак 6	пашњак				Закуп	0,1319
142											0,1319
143	Овсиште	ОРАШЋЕ	470	372/2	воћњак 4	воћњак				Закуп	0,1591
143	Овсиште	ОРАШЋЕ	470	372/2	земљиште под зградом- објектом	воћњак				Закуп	0,0004
143											0,1595
144	Пласковац	КРСТАЧА	28	942/1	воћњак 3	воћњак				Закуп	0,2639
144											0,2639
145	Пласковац	БАРА	29	548/5	њива 4	њива				Закуп	0,0454
145	Пласковац	БАРЕ	29	548/4	њива 4	њива				Закуп	0,0717
145	Пласковац	БАРЕ	29	548/6	њива 4	њива				Закуп	0,0142
145	Пласковац	БАРЕ	29	548/7	њива 4	њива				Закуп	0,1695
145											0,3008
146	Пласковац	СЕЛО	433	1510/ 2	пашњак 3	пашњак				Закуп	0,0271
146											0,0271
147	Пласковац	КОД КУЋЕ	29	642	њива 5	њива				Закуп	0,3050

147											0,3050
148	Пласковац	ВУЧАК	28	220	воћњак 3	воћњак				Закуп	0,1517
148	Пласковац	ВУЧАК	28	220	њива 3	њива				Закуп	0,3246
148											0,4763
149	Пласковац	НА БРДУ	28	11	њива 4	њива				Закуп	0,0673
149											0,0673
150	Пласковац	КРСТАЧА	28	941/1	воћњак 3	воћњак				Закуп	0,1999
150	Пласковац	КРСТАЧА	28	941/2	ливада 4	ливада				Закуп	0,0912
150	Пласковац	КРСТАЧА	433	942/2	воћњак 3	воћњак				Закуп	0,4264
150	Пласковац	КРСТАЧА	433	942/3	ливада 4	ливада				Закуп	0,1283
150											0,8458
151	Рајковац	УРИЧИЦА	30	108	њива 4	њива				Закуп	0,3452
151											0,3452
152	Рајковац	ДРЕНОВИЦА	38	332/1	њива 3	њива				Закуп	0,9013
152	Рајковац	ДРЕНОВИЦА	38	332/2	њива 3	њива				Закуп	0,0795
152											0,9808
153	Рајковац	ЛИВАДЕ	38	388	ливада 2	ливада				Закуп	0,2545
153	Рајковац	ЛИВАДЕ	38	390/1	ливада 2	ливада				Закуп	0,2982
153	Рајковац	ЛИВАДЕ	38	391/4	ливада 2	ливада				Закуп	0,6952
153											1,2479
154	Рајковац	ЛИВАДЕ	38	10/2	пашњак 2	пашњак				Закуп	0,1177
154											0,1177
155	Рајковац	ЛИВАДЕ	23	403	њива 4	њива				Закуп	1,1107
155											1,1107
156	Рајковац	ЊИВА	38	887/3	њива 3	њива				Закуп	0,6715
156											0,6715
157	Рајковац	ГАЈ	125	170/1	њива 4	њива				Закуп	0,0779
157											0,0779
158	Рајковац	ЛИВАДЕ	38	1016	њива 2	њива				Закуп	0,1940
158											0,1940
159	Рајковац	СЕЛО	38	649	њива 3	њива				Закуп	0,6134
159											0,6134
160	Рајковац	ГАЈ	125	170/2	њива 4	њива				Закуп	0,0836
160											0,0836
161	Рајковац	ГАЈ	125	170/3	њива 4	њива				Закуп	0,0401
161											0,0401
162	Топола (варошица)	ВРЕЛО	563	1098/ 4	земљиште уз зграду - објекат	њива				Закуп	0,0700
162	Топола (варошица)	ВРЕЛО	563	1098/ 4	њива 3	њива				Закуп	0,1525
162	Топола (варошица)	ВРЕЛО	737	1098/ 3	њива 3	њива				Закуп	1,1620
162											1,3845
163	Топола (варошица)	ВРЕЛО	563	1098/ 1	њива 3	њива				Закуп	1,5831

163	Топола (варошица)	ВРЕЛО	1765	1075	њива 3	њива				Закуп	0,0518
163											1,6349
164	Топола (варошица)	СОЛУНСКИХ РАТНИКА	563	1197/ 1	воћњак 4	воћњак				Закуп	0,8979
164											0,8979
165	Топола (варошица)	СОЛУНСКИХ РАТНИКА	2041	1197/ 5	воћњак 4	воћњак				Закуп	0,1351
165											0,1351
166	Топола (варошица)	ВРЕЛО	2217	2536	њива 5	њива				Закуп	0,0734
166											0,0734
167	Топола (варошица)	ОПЛЕНАЦ	2028	2871/ 2	њива 4	њива				Закуп	0,4783
167											0,4783
168	Топола (варошица)	АДАМОВО БРДО	2077	2851	воћњак 3	воћњак				Закуп	0,1519
168	Топола (варошица)	ОПЛЕНАЦ	2077	2850	виноград 3	виногра д				Закуп	0,1361
168	Топола (варошица)	ОПЛЕНАЦ	2077	2852	воћњак 3	виногра д				Закуп	1,8424
168	Топола (варошица)	ОПЛЕНАЦ	2077	2852	остало вештачки створено неплодно земљиште	виногра д				Закуп	0,0290
168											2,1594
169	Топола (варошица)	АДАМОВО БРДО	2077	2857	виноград 3	виногра д				Закуп	0,1055
169	Топола (варошица)	ОПЛЕНАЦ	2077	2853	воћњак 3	виногра д				Закуп	0,4082
169	Топола (варошица)	ОПЛЕНАЦ	2077	2853	остало вештачки створено неплодно земљиште	виногра д				Закуп	0,0064
169	Топола (варошица)	ОПЛЕНАЦ	2077	2856	виноград 3	виногра д				Закуп	0,3816
169	Топола (варошица)	ОПЛЕНАЦ	2077	2856	остало вештачки створено неплодно земљиште	виногра д				Закуп	0,0075
169											0,9092
170	Топола (варошица)	ВРЕЛО	566	2681	виноград 3	воћњак				Закуп	0,1372
170											0,1372
171	Топола (село)	ВИЋИЈА	207	122	ливада 3	ливада				Закуп	0,0200
171											0,0200
172	Топола (село)	ГАЈ	207	418/1	њива 3	њива				Закуп	0,0648
172	Топола (село)	ГАЈ	207	418/2	њива 3	њива				Закуп	0,1195
172											0,1843
173	Топола (село)	ШИ ПОТОК	207	2402	њива 3	њива				Закуп	3,1795
173											3,1795
174	Топола (село)	ЛИВАДЕ	207	126/2	воћњак 3	воћњак				Закуп	0,0400
174	Топола (село)	ЛИВАДЕ	207	126/2	њива 2	њива				Закуп	0,4051
174											0,4451

175	Топола (село)	КАМЕНИЦА	209	4955	пашњак 3	пашњак				Закуп	0,0289
175	Топола (село)	КАМЕНИЦА	209	4956	пашњак 3	пашњак				Закуп	0,0240
175											0,0529
176	Топола (село)	ЉУБЕСЕЛО	209	3601	пашњак 3	пашњак				Закуп	0,0760
176											0,0760
177	Топола (село)	ТОРОВИ	207	2878	њива 3	њива				Закуп	0,1824
177											0,1824
178	Топола (село)	ТАМАРИЋ	207	1185/ 1	њива 2	њива				Закуп	0,4190
178	Топола (село)	ТАМАРИЋ	207	1185/ 2	њива 2	њива				Закуп	0,3899
178	Топола (село)	ТАМАРИЋ	207	1185/ 7	њива 2	њива				Закуп	0,2155
178											1,0244
179	Топола (село)	ЉУБЕСЕЛО	1663	3056/ 1	њива 5	њива				Закуп	0,5245
179	Топола (село)	ЉУБЕСЕЛО	1663	3056/ 2	њива 5	њива				Закуп	0,5536
179											1,0781
180	Топола (село)	ТОРОВИ	1663	3458/ 2	виноград 3	виногра д				Закуп	0,4340
180											0,4340
181	Топола (село)	ТОРОВИ	209	2617/ 2	пашњак 3	пашњак				Закуп	2,3039
181											2,3039
182	Топола (село)	ТОРОВИ	207	2540	пашњак 3	пашњак				Закуп	0,3543
182											0,3543
183	Топола (село)	ЊИВЕТИНЕ	208	166/1	њива 2	њива				Закуп	0,2188
183											0,2188
184	Топола (село)	КАНАВРЉЕ	207	5554/ 2	њива 4	њива				Закуп	0,4070
184	Топола (село)	КАНАВРЉЕ	207	5554/ 3	њива 4	њива				Закуп	0,4070
184	Топола (село)	КАНАВРЉЕ	207	5554/ 4	њива 4	њива				Закуп	0,8141
184	Топола (село)	КАНАВРЉЕ	207	5554/ 5	њива 4	њива				Закуп	0,1579
184											1,7860
185	Топола (село)	ЛИВАДЕ	207	124/1	ливада 3	ливада				Закуп	0,3635
185											0,3635
186	Топола (село)	ГАЈ	207	629	њива 3	њива				Закуп	1,1159
186											1,1159
187	Топола (село)	ТОРОВИ	209	2943	пашњак 3	пашњак				Закуп	0,2232
187											0,2232
188	Топола (село)	ВИЋИЈА	207	102/6	њива 3	њива				Закуп	0,3128
188											0,3128
189	Топола (село)	ЊИВЕТИНЕ	207	1190/ 2	њива 2	њива				Закуп	0,0400
189											0,0400
190	Топола (село)	ЦРКВИНЕ	207	2308/ 2	њива 3	њива				Закуп	0,1097
190											0,1097

191	Топола (село)	ГАЈ	207	416	њива 3	њива				Закуп	0,9725
191											0,9725
192	Топола (село)	ГАЈ	207	437	њива 3	њива				Закуп	9,1167
192											9,1167
193	Топола (село)	КЛЕНОВАЦ	207	1647	ливада 2	ливада				Закуп	0,1842
193											0,1842
194	Топола (село)	ГУЊЕВАЦ	207	2087	ливада 2	ливада				Закуп	0,4010
194											0,4010
195	Топола (село)	ЊИВЕТИНЕ	207	792/3	њива 3	њива				Закуп	0,7372
195											0,7372
196	Топола (село)	ЊИВЕТИНЕ	207	792/2	њива 3	њива				Закуп	1,0871
196											1,0871
197	Топола (село)	ЊИВЕТИНЕ	207	5833	њива 2	њива				Закуп	3,1700
197											3,1700
198	Топола (село)	КЛЕНОВАЦ	207	1621/ 4	њива 3	њива				Закуп	0,1200
198											0,1200
199	Топола (село)	ЛИВАДЕ	207	130/2	ливада 2	ливада				Закуп	0,6003
199	Топола (село)	ЛИВАДЕ	207	130/3	ливада 2	ливада				Закуп	0,4097
199											1,0100
200	Топола (село)	ТОРОВИ	209	2908	пашњак 3	пашњак				Закуп	0,3466
200											0,3466
201	Топола (село)	ГАЈ	207	5825/ 2	њива 3	њива				Закуп	1,7247
201											1,7247
202	Топола (село)	ЊИВЕТИНЕ	207	784	њива 3	њива				Закуп	1,2223
202											1,2223
203	Топола (село)	ЊИВЕТИНЕ	2059	989/2	пашњак 3	пашњак				Закуп	0,0896
203											0,0896
204	Топола (село)	ЊИВЕТИНЕ	205	770	њива 3	њива				Закуп	0,3671
204											0,3671
205	Топола (село)	ЛИВАДЕ	207	1085/ 2	њива 2	њива				Закуп	0,2781
205											0,2781
206	Топола (село)	ЊИВЕТИНЕ	207	5837/ 1	њива 2	њива				Закуп	5,4629
206											5,4629
207	Топола (село)	ШИ ПОТОК	2115	2383/ 2	њива 3	њива				Закуп	0,0548
207											0,0548
208	Топола (село)	КАРАУЛА	2115	4678	виноград 3	виногра д				Закуп	0,4789
208											0,4789
209	Топола (село)	ЊИВЕТИНЕ	208	166/2	њива 2	њива				Закуп	0,2188
209											0,2188
210	Светлић	ГОРЊА БУДНА	292	749/1	њива 3	њива				Закуп	0,7934
210											0,7934

211	Светлић	СЕЛО	65	856	њива 3	њива				Закуп	0,0936
211											0,0936
212	Светлић	ВЕЉКОВИЦА	65	211	њива 4	њива				Закуп	2,9788
212											2,9788
213	Светлић	ПОЉАНА	65	164	њива 3	њива				Закуп	0,8722
213											0,8722
214	Светлић	КУЋЕТИНЕ	65	408/5	њива 3	њива				Закуп	0,0381
214											0,0381
215	Светлић	КУЋИШТЕ	292	384/5	њива 3	њива				Закуп	0,1168
215											0,1168
216	Светлић	ВЕЛИКИ ПАРЛОГ	65	873	њива 3	њива				Закуп	0,6981
216											0,6981
217	Војковци	ЗА СУВИМ ДОЛОМ	74	1413/1	њива 8	њива				Закуп	0,8170
217											0,8170
218	Војковци	ЈЕЛИЧИН ДЕО	43	1498	њива 7	њива				Закуп	0,3673
218											0,3673
219	Војковци	ЗАБЕО	74	1039/4	ливада 7	ливада				Закуп	0,5807
219											0,5807
220	Војковци	СТРАЖЕВИЦА	74	339/1	ливада 6	ливада				Закуп	1,6070
220	Војковци	СТРАЖЕВИЦА	74	339/2	њива 7	њива				Закуп	1,1537
220											2,7607
221	Војковци	КЛОКОТИЋ	75	215/2	пашњак 7	пашњак				Закуп	0,5452
221											0,5452
222	Војковци	ТОРИНЕ	43	841	пашњак 7	пашњак				Закуп	0,4561
222											0,4561
223	Војковци	ТОРИНЕ	43	817/5	њива 6	њива				Закуп	0,4303
223											0,4303
224	Војковци	ЗАБЕО	74	1017	њива 6	њива				Закуп	0,2243
224											0,2243
225	Војковци	МЕКОТЕ	74	86	ливада 6	ливада				Закуп	2,8189
225											2,8189
226	Гуришевци	БЕЗИМЕНИ	165	682/2	пашњак 5	пашњак				Закуп	0,9358
226											0,9358
227	Јарменовци	ЈАРМЕНОВЦИ	77	477/1 6	воћњак 4	воћњак				Закуп	0,0663
227	Јарменовци	ЈАРМЕНОВЦИ	77	477/1 7	воћњак 4	воћњак				Закуп	0,0538
227	Јарменовци	ЈАРМЕНОВЦИ	77	477/8	воћњак 4	воћњак				Закуп	0,1555
227	Јарменовци	СРЊЕВАЦ	77	476/4	воћњак 4	воћњак				Закуп	0,0473
227	Јарменовци	СРЊЕВАЦ	77	476/4	ливада 5	ливада				Закуп	0,0993
227											0,4222
228	Јарменовци	ОРЛОВАЧА	77	482/1	воћњак 4	воћњак				Закуп	0,0625
228	Јарменовци	ОРЛОВАЧА	77	482/2	воћњак 4	воћњак				Закуп	0,0532

246	Горович	ДРЕНОВЧИЋ	362	1456	њива 3	њива				Закуп	0,8519
246											0,8519
247	Горович	ДРЕНОВЧИЋ	49	328/1	ливада 3	ливада				Закуп	0,1305
247											0,1305
248	Жабаре	ЈАРЕБИЦЕ	151	184/1	њива 4	њива				Закуп	0,5394
248											0,5394
249	Жабаре	ЈАРЕБИЦЕ	441	213/1	њива 4	њива				Закуп	0,2519
249											0,2519
250	Жабаре	КАЛИПОЉЕ	441	359/1	њива 4	њива				Закуп	0,2685
250											0,2685
251	Жабаре	СЕЧА	151	594/2	њива 4	њива				Закуп	0,2959
251											0,2959
252	Жабаре	СЕЧА	151	474/9	њива 4	њива				Закуп	0,1692
252											0,1692
253	Жабаре	КАЛИПОЉЕ	155	690	виноград 3	виноград				Закуп	30,3751
253											30,3751
254	Жабаре	ЦАРЕВА ГЛАВИЦА	1340	1008/2	пашњак 4	пашњак				Закуп	0,1985
254											0,1985
255	Жабаре	СЕЛО	166	2464/2	њива 4	њива				Закуп	0,2760
255											0,2760
256	Жабаре	ЈАСЕНИЦЕ	151	2756	њива 3	њива				Закуп	0,0658
256											0,0658
257	Жабаре	БОКАЊА	151	3685/3	њива 3	њива				Закуп	0,3651
257											0,3651
258	Жабаре	БОКАЊА	727	3687/3	њива 3	њива				Закуп	0,0067
258											0,0067
259	Јунковац	ВЕЛИКЕ ЈАРЕБИЦЕ	848	132	њива 4	њива				Закуп	0,4440
259											0,4440
260	Јунковац	МАЛЕ ЈАРЕБИЦЕ	848	237/3	њива 4	њива				Закуп	0,8000
260	Јунковац	МАЛЕ ЈАРЕБИЦЕ	848	237/4	њива 4	њива				Закуп	1,8000
260	Јунковац	МАЛЕ ЈАРЕБИЦЕ	848	237/5	њива 4	њива				Закуп	0,8800
260											3,4800
261	Јунковац	НОВАКОВИЋА КРАЈ	122	782/2	њива 3	њива				Закуп	0,7955
261	Јунковац	НОВАКОВИЋА КРАЈ	122	785	воћњак 3	воћњак				Закуп	0,5300
261											1,3255
262	Јунковац	ЈАСЕНИЦА	121	2497	ливада 2	ливада				Закуп	1,4196
262	Јунковац	ЈАСЕНИЦА	121	2500	ливада 3	ливада				Закуп	0,1804
262											1,6000
263	Јунковац	ЈАСЕНИЦА	1036	2858	њива 3	њива				Закуп	1,1352

280	Клока	НУМЕРЕ	160	3985/ 1	њива 3	њива				Закуп	0,2456
280	Клока	НУМЕРЕ	160	3985/ 2	њива 3	њива				Закуп	0,4914
280											0,7370
281	Клока	ЧУЧУГЕ	163	3971	њива 4	њива				Закуп	0,9312
281											0,9312
282	Клока	ЧУЧУГЕ	160	302/2	њива 3	њива				Закуп	0,8638
282											0,8638
283	Клока	ВРАНОВО	163	2168/ 4	њива 3	њива				Закуп	0,6683
283	Клока	ВРАНОВО	163	2168/ 6	њива 3	њива				Закуп	0,1162
283	Клока	ВРАНОВО	163	2168/ 7	њива 3	њива				Закуп	0,0802
283											0,8647
284	Клока	ЧУЧУГЕ	163	827/5	воћњак 3	воћњак				Закуп	0,1006
284											0,1006
285	Клока	ДРЕНОВИЦА	175	1524	њива 4	њива				Закуп	0,6534
285											0,6534
286	Клока	ЦРЕШЉАНАЦ	163	3828	њива 3	њива				Закуп	0,6717
286											0,6717
287	Клока	ЦРЕШЉАНАЦ	163	4002	њива 3	њива				Закуп	0,4143
287											0,4143
288	Клока	ЧУЧУГЕ	1125	901	пашњак 3	пашњак				Закуп	0,1448
288											0,1448
289	Клока	ЧУЧУГЕ	163	829/5	њива 4	њива				Закуп	0,0600
289											0,0600
290	Клока	ЈАРЕБИЦЕ	163	1272/ 1	њива 4	њива				Закуп	0,5684
290											0,5684
291	Клока	ЈАРЕБИЦЕ	163	1216/ 1	њива 4	њива				Закуп	0,4527
291											0,4527
292	Клока	ЧУЧУГЕ	163	827/3	њива 3	њива				Закуп	0,7370
292											0,7370
293	Наталинци	ЦРЕШЉАНАЦ	73	195/2	пашњак 2	пашњак				Закуп	0,0750
293											0,0750
294	Наталинци	ПОЉЕ	73	220/1	њива 2	њива				Закуп	0,6960
294	Наталинци	ПОЉЕ	73	220/2	њива 2	њива				Закуп	0,6960
294	Наталинци	ПОЉЕ	73	220/3	њива 2	њива				Закуп	0,2221
294	Наталинци	ПОЉЕ	73	220/4	њива 2	њива				Закуп	0,2320
294	Наталинци	ПОЉЕ	73	220/5	њива 2	њива				Закуп	0,2419
294	Наталинци	ПОЉЕ	73	223/1	њива 3	њива				Закуп	1,3512
294	Наталинци	ПОЉЕ	73	223/2	њива 3	њива				Закуп	0,7753
294	Наталинци	ПОЉЕ	73	223/3	њива 3	њива				Закуп	0,7753
294	Наталинци	ПОЉЕ	73	235/1	њива 3	њива				Закуп	0,3962

294	Наталинци	ПОЉЕ	73	280/1	њива 2	њива				Закуп	0,5722
294											5,9582
295	Наталинци	ПОЉЕ	73	216/1	њива 2	њива				Закуп	0,1280
295	Наталинци	ПОЉЕ	73	217/1	њива 2	њива				Закуп	0,1062
295	Наталинци	ПОЉЕ	73	217/2	њива 2	њива				Закуп	0,1071
295	Наталинци	ПОЉЕ	73	218/3	њива 2	њива				Закуп	0,0112
295											0,3525
296	Наталинци	ЦРЕШЉАНАЦ	73	235/2	њива 3	њива				Закуп	0,6963
296											0,6963
297	Наталинци	ЦРЕШЉАНАЦ	73	236	њива 3	њива				Закуп	0,6100
297											0,6100
298	Наталинци	ЈАСЕНИЦА	835	1121/ 1	ливада 2	ливада				Закуп	0,1988
298											0,1988
299	Наталинци	ЈАСЕНИЦА	724	662	њива 3	њива				Закуп	1,1804
299											1,1804
300	Наталинци	ЈАСЕНИЦА	741	623/2	њива 2	њива				Закуп	0,2118
300											0,2118
301	Наталинци	ЈАСЕНИЦА	278	763/1	њива 2	њива				Закуп	0,3705
301											0,3705
302	Наталинци	ПОЉЕ	73	395/7	њива 2	њива				Закуп	0,0279
302	Наталинци	ПОЉЕ	747	396/4	њива 1	њива				Закуп	0,6745
302											0,7024
303	Наталинци	ПОЉЕ	715	473/4	њива 1	њива				Закуп	0,1487
303											0,1487
304	Наталинци	ПОЉЕ	73	470/2	њива 1	њива				Закуп	1,1982
304											1,1982
305	Наталинци	ПОЉЕ	73	324/1	њива 2	њива				Закуп	0,5674
305	Наталинци	ПОЉЕ	73	325	њива 2	њива				Закуп	0,8621
305	Наталинци	ПОЉЕ	73	328	њива 2	њива				Закуп	0,6143
305											2,0438
306	Наталинци	ПОЉЕ	73	296	њива 2	њива				Закуп	1,5375
306											1,5375
307	Наталинци	ПОЉЕ	73	271	њива 2	њива				Закуп	0,3030
307											0,3030
308	Наталинци	ПОЉЕ	70	287	њива 2	њива				Закуп	0,4637
308											0,4637
309	Наталинци	СЕЈО	77	156/1	њива 2	њива				Закуп	0,7204
309											0,7204
310	Наталинци	ЈАСЕНИЦА	69	1451/ 4	ливада 2	ливада				Закуп	0,0437
310											0,0437
311	Наталинци	ЈАСЕНИЦА	753	713/1	њива 1	њива				Закуп	0,0077
311	Наталинци	ЈАСЕНИЦА	753	713/1	река	њива				Закуп	0,4153

311											0,4230
312	Наталинци	ЦРЕШЉАНАЦ	73	202/1	њива 3	њива				Закуп	0,5420
312											0,5420
313	Павловац	МОШАРИН	94	248/5	њива 3	њива				Закуп	0,1722
313											0,1722
314	Трнава	ЦРВЕНО БРДО	164	811/2	њива 5	њива				Закуп	0,1150
314	Трнава	ЦРВЕНО БРДО	165	805/2	њива 5	њива				Закуп	0,5066
314	Трнава	ЦРВЕНО БРДО	165	805/9	њива 5	њива				Закуп	0,1642
314	Трнава	ЦРВЕНО БРДО	165	806/5	њива 5	њива				Закуп	0,0558
314											0,8416
315	Трнава	ПОКОЗИЦА	165	5466/ 2	њива 4	њива				Закуп	0,2501
315											0,2501
316	Трнава	ЈОШАНИЦА	165	7132	ливада 4	ливада				Закуп	0,3370
316											0,3370
317	Трнава	СЛАДУН	165	7260/ 2	њива 5	њива				Закуп	0,0250
317	Трнава	СЛАДУН	165	7260/ 3	њива 5	њива				Закуп	0,0500
317											0,0750
318	Трнава	СЛАДУН	165	7260/ 6	воћњак 3	воћњак				Закуп	0,0300
318											0,0300
319	Трнава	МАТИЈЕВАЦ	165	1289/ 4	њива 5	њива				Закуп	1,6561
319											1,6561
320	Трнава	КЛЕНОВАЦ	165	2646/ 1	њива 4	њива				Закуп	0,6459
320	Трнава	КЛЕНОВАЦ	165	2646/ 2	њива 4	њива				Закуп	0,4844
320	Трнава	КЛЕНОВАЦ	795	2649/ 1	њива 4	њива				Закуп	0,2244
320	Трнава	КЛЕНОВАЦ	795	2650/ 4	њива 4	њива				Закуп	0,2670
320											1,6217
321	Трнава	ВАРАГИЋИ	1263	4949/ 2	воћњак 3	воћњак				Закуп	0,2032
321	Трнава	ВАРАГИЋИ	1264	4949/ 3	воћњак 3	воћњак				Закуп	0,2235
321	Трнава	ВАРАГИЋИ	1265	4949/ 6	воћњак 3	воћњак				Закуп	0,1932
321	Трнава	ВАРАГИЋИ	1879	4949/ 4	воћњак 3	воћњак				Закуп	0,1606
321											0,7805
322	Трнава	ГОРОВИЧКА ЧЕСМА	165	2529	пашњак 5	пашњак				Закуп	0,2383
322											0,2383
323	Трнава	ВАРАГИЋИ	165	5250/ 2	њива 4	њива				Закуп	0,3656
323											0,3656
324	Трнава	КЛЕНОВАЦ	1599	4871/ 3	њива 4	њива				Закуп	0,2613
324											0,2613
325	Трнава	СЛАДУЊЕ	165	3300	пашњак 5	пашњак				Закуп	0,3889

325											0,3889
326	Трнава	ГОРОВИЧ	1879	171	њива 5	њива				Закуп	0,4111
326											0,4111
327	Трнава	МАТИЈЕВАЦ	165	1920	воћњак 3	воћњак				Закуп	0,3487
327	Трнава	МАТИЈЕВАЦ	165	1921	њива 4	њива				Закуп	0,3547
327	Трнава	МАТИЈЕВАЦ	165	1922	њива 4	њива				Закуп	0,5758
327											1,2792
328	Трнава	РИБНИК	165	2190	њива 4	њива				Закуп	0,8707
328											0,8707
329	Трнава	БУКОВАЦ	1534	953	њива 5	њива				Закуп	0,5002
329											0,5002
330	Трнава	ЈАБУКОВАЧА	166	5790/ 5	њива 4	њива				Закуп	0,4033
330	Трнава	ЈАБУКОВАЧА	166	5790/ 6	њива 4	њива				Закуп	0,2152
330											0,6185
331	Трнава	ЈАБУКОВАЧА	165	5640/ 4	њива 4	њива				Закуп	0,3700
331											0,3700
332	Трнава	МАТИЈЕВАЦ	165	740/2	њива 4	њива				Закуп	0,5701
332											0,5701
333	Трнава	ЈАБУКОВАЧА	16	5673/ 1	њива 4	њива				Закуп	0,4615
333	Трнава	ПОКОЗИЦА	16	5673/ 2	виноград 3	њива				Закуп	0,0583
333											0,5198
334	Трнава	МАТИЈЕВАЦ	165	1583/ 1	пашњак 3	пашњак				Закуп	0,0862
334											0,0862
335	Трнава	ПОКОЗИЦА	16	5670/ 1	њива 4	њива				Закуп	1,0554
335											1,0554
336	Трнава	ПОКОЗИЦА	16	5669	њива 4	њива				Закуп	0,3638
336											0,3638
337	Трнава	ЈАБУКОВАЧА	16	5662	њива 4	њива				Закуп	0,0120
337											0,0120
338	Трнава	ЈАБУКОВАЧА	16	5668	воћњак 3	њива				Закуп	0,0325
338	Трнава	ПОКОЗИЦА	16	5668	земљиште уз зграду - објекат	њива				Закуп	0,0250
338											0,0575
339	Шуме	СЕЛО	623	1649/ 1	њива 4	њива				Закуп	0,7793
339	Шуме	СЕЛО	623	1649/ 2	њива 4	њива				Закуп	0,6600
339	Шуме	СЕЛО	623	1649/ 3	њива 4	њива				Закуп	0,6600
339											2,0993
340	Шуме	ДРЕНОВЧИЋ	623	1716/ 4	њива 4	њива				Закуп	0,6630
340	Шуме	ДРЕНОВЧИЋ	623	1725	њива 4	њива				Закуп	1,0226
340	Шуме	ДРЕНОВЧИЋ	623	1726	њива 4	њива				Закуп	2,5616

340											4,2472
341	Шуме	ДРЕНОВЧИЋ	623	1715/ 1	њива 4	њива				Закуп	1,3884
341	Шуме	ДРЕНОВЧИЋ	623	1715/ 3	њива 4	њива				Закуп	0,6037
341	Шуме	ДРЕНОВЧИЋ	623	1723	њива 4	њива				Закуп	0,0498
341	Шуме	ДРЕНОВЧИЋ	623	1724/ 2	њива 4	њива				Закуп	0,0941
341											2,1360
342	Шуме	ЈАСЕНИЦА	592	337/2	њива 3	њива				Закуп	0,0199
342											0,0199
343	Шуме	ЈАСТРЕБАЦ	623	2034/ 3	виноград 2	виногра д				Закуп	0,4008
343	Шуме	МИЛИЈИНО	623	2034/ 1	њива 6	њива				Закуп	0,4945
343											0,8953
344	Шуме	МАЈДАН	623	715	њива 4	њива				Закуп	0,1697
344	Шуме	РАСКРСНИЦА	623	485	њива 4	њива				Закуп	4,9217
344											5,0914
345	Шуме	ЈАСЕНИЦА	64	2361/ 2	ливада 4	ливада				Закуп	0,0438
345											0,0438
346	Шуме	МАЈДАН	592	1997	њива 5	њива				Закуп	0,5826
346											0,5826
347	Шуме	ПОД СЕЛОМ	623	1532/ 2	њива 3	њива				Закуп	0,0730
347											0,0730
348	Шуме	МАЈДАН	623	1078/ 4	њива 5	њива				Закуп	0,1296
348											0,1296
349	Шуме	ЈАСЕНИЦА	623	344/5	ливада 3	ливада				Закуп	0,1360
349											0,1360
350	Шуме	ЈАСЕНИЦА	592	26	њива 3	њива				Закуп	0,6082
350											0,6082
351	Шуме	ЈАСЕНИЦА	592	28/4	њива 2	њива				Закуп	0,4695
351											0,4695
352	Шуме	ЈАСЕНИЦА	623	2397	њива 3	њива				Закуп	1,2201
352											1,2201
353	Шуме	ЈАСЕНИЦА	623	2394	њива 2	њива				Закуп	0,6841
353	Шуме	ЈАСЕНИЦА	623	2394	њива 3	њива				Закуп	0,9705
353											1,6546
354	Шуме	ЈАСЕНИЦА	623	2402	њива 3	њива				Закуп	1,2305
354											1,2305
355	Шуме	ЈАСЕНИЦА	623	2399/ 1	њива 3	њива				Закуп	0,8428
355											0,8428
356	Шуме	ЈАСЕНИЦА	623	2392/ 2	њива 2	њива				Закуп	0,8316
356											0,8316
357	Шуме	ЈАСЕНИЦА	623	2396	њива 3	њива				Закуп	1,7979

357											1,7979
358	Шуме	ЈАСЕНИЦА	623	2403	њива 3	њива				Закуп	0,7568
358											0,7568
359	Шуме	ЈАСЕНИЦА	623	2393/ 1	њива 2	њива				Закуп	1,3000
359											1,3000
360	Шуме	ЈАСЕНИЦА	623	2404	њива 3	њива				Закуп	0,5371
360											0,5371
361	Шуме	ЈАСЕНИЦА	623	2393/ 2	њива 2	њива				Закуп	0,1883
361											0,1883
362	Шуме	ЈАСЕНИЦА	623	2401	њива 3	њива				Закуп	1,4203
362											1,4203
363	Шуме	ЈАСЕНИЦА	623	2399/ 2	њива 3	њива				Закуп	0,7468
363											0,7468
364	Шуме	ЈАСЕНИЦА	623	2390	њива 3	њива				Закуп	2,5330
364											2,5330
365	Шуме	ЈАСЕНИЦА	623	2398	њива 3	њива				Закуп	1,5525
365											1,5525
366	Шуме	ЈАСЕНИЦА	623	2391	њива 2	њива				Закуп	0,4760
366											0,4760
Укупно:											331,0531

ЗБИРНА ТАБЕЛА

КО	Укупно пољ. земљиште у државној својини	Површина заузета важећим уговорима о закупу	Површина заузета важећим уговорима о коришћењу без накнаде	Планирано за закуп и коришћење	Најмања површина јавног надметања	Највећа површина јавног надметања	Просечна површина јавног надметања (ха)	Број јавних надметања
Белосавци	21,2187	0,0000	0,0000	18,5485	0,0686	7,6217	1,0911	11
Блазнава	5,9766	0,2071	0,0000	2,0236	0,0018	0,4566	0,1840	10
Божурња	82,9209	1,0439	3,9614	37,2397	0,0586	5,3162	0,4433	32
Винча	9,4493	0,0000	0,0000	8,4985	0,0715	2,9284	0,7082	10
Горња Шаторња	10,2590	0,0000	0,0000	8,1900	0,1477	4,6012	0,5119	7
Доња Трешњевица	6,2255	0,0000	0,0000	3,6867	3,6867	3,6867	1,8434	1
Доња Шаторња	21,9928	1,0919	0,0000	15,1017	0,0388	4,8225	0,3596	21
Загорица	14,2384	0,0000	0,0000	12,4867	0,0259	4,0012	0,4803	20
Јеленац	2,0900	0,0000	0,0000	0,6162	0,0515	0,2579	0,1232	5
Липовац	3,0696	0,0000	0,0000	1,3326	0,0242	0,4085	0,2221	6
Маскар	6,6453	0,0000	0,0000	6,1702	0,0484	3,6209	0,6856	9
Овсиште	3,7427	0,0000	0,0000	1,7091	0,0056	0,3828	0,1315	11
Пласковац	8,5387	0,5225	0,0000	2,2862	0,0271	0,8458	0,1633	7
Рајковац	5,9895	0,0000	0,0000	5,4828	0,0401	1,2479	0,3916	11

Топола (варошица)	33,8074	0,0000	7,7472	7,8099	0,0734	2,1594	0,4110	9
Топола (село)	93,9667	6,0373	31,0931	40,5473	0,0200	9,1167	0,8275	39
Светлић	5,8517	0,0000	0,0000	5,5910	0,0381	2,9788	0,7987	7
Војковци	16,0288	0,0000	0,0000	9,0005	0,2243	2,8189	0,9001	9
Гуришевци	1,6743	0,0000	0,0000	0,9358	0,9358	0,9358	0,9358	1
Јарменовци	8,5371	0,0000	0,0000	1,5336	0,0348	0,6785	0,1180	8
Манојловци	2,2263	0,0000	0,0000	0,0186	0,0186	0,0186	0,0186	1
Горович	14,1977	0,0000	7,9354	5,1535	0,0430	1,9407	0,3031	12
Жабаре	40,0895	0,0000	5,0659	32,8121	0,0067	30,3751	2,9829	11
Јунковац	41,3990	0,0000	8,0076	27,7821	0,0779	3,7702	1,1113	15
Клока	49,1310	9,6023	21,3788	11,3634	0,0600	1,2422	0,5165	19
Наталинци	45,9207	6,0753	0,0000	17,7799	0,0437	5,9582	0,4939	20
Павловац	0,1722	0,0000	0,0000	0,1722	0,1722	0,1722	0,1722	1
Трнава	19,5869	0,0000	3,1945	13,5606	0,0120	1,6561	0,3390	25
Шуме	39,4303	3,2996	1,7822	33,6201	0,0199	5,0914	0,8847	28
Укупно:	614,3766	27,8799	90,1661	331,0531				366

Закуп по основу гајења животиња:	0,0000
----------------------------------	---------------

Закуп по основу власништва инфраструктуре:	0,0000
--	---------------

Бесплатно коришћење	0,0000
---------------------	---------------

Разлика у заокруживању	0,0000
------------------------	---------------

Величине јавних надметања

Ред. број	Величина (ха)	Број јавних надметања
1	до 5	358
2	од 5 до 20	7
3	од 20 до 100	1
4	преко 100	0
Укупно		366

Катастарске парцеле у државној својини које нису обухваћене важећим или планираним закупом или давањем на коришћење без накнаде

КО	Потес	Бр. листа непокретности	Број кат. парцеле	Површина	Култура	Класа	Култура-фактичко	Разлог изузимања	Напомена
Белосавци	СЕЛЮ	673	1472/2	0,5081	пашњак	4	шума	Правно и фактичко стање се разликују- на терену није пољопривредно земљиште-прилог Записник комисије за израду програма или Републичког	ШУМА

								пољпривредног инспектора	
Белосавци	СУМОП	138	1908	0,0058	земљиште под зградом-објектом			Правно и фактичко стање се разликују- на терену није пољопривредно земљиште-прилог Записник комисије за израду програма или Републичког пољпривредног инспектора	Није пољопривредно земљиште_
Белосавци	СУМОП	138	1908	0,0722	воћњак	3		Правно и фактичко стање се разликују- на терену није пољопривредно земљиште-прилог Записник комисије за израду програма или Републичког пољпривредног инспектора	Није пољопривредно земљиште_
Белосавци	СУМОП	138	1908	0,0500	земљиште уз зграду - објекат			Правно и фактичко стање се разликују- на терену није пољопривредно земљиште-прилог Записник комисије за израду програма или Републичког пољпривредног инспектора	Није пољопривредно земљиште_
Белосавци	ЗОБЉАК	452	2109	0,0320	њива	3	шума	Правно и фактичко стање се разликују- на терену није пољопривредно земљиште-прилог Записник комисије за израду програма или Републичког пољпривредног инспектора	ШУМА
Белосавци	ВИЋИЈА	962	2438/1	0,2500	њива	3	шума	Правно и фактичко стање се разликују- на терену није пољопривредно земљиште-прилог Записник комисије за	ШУМА

								израду програма или Републичког пољпривредног инспектора	
Белосавци	ПОЉЕ	752	712	0,0030	земљиште под зградом-објектом		земљиште под зградом-објектом	Правно и фактичко стање се разликују- на терену није пољопривредно земљиште-прилог Записник комисије за израду програма или Републичког пољпривредног инспектора	ЗЕМЉИШТЕ ПОД ЗГРАДОМ И ДРУГИМ ОБЈЕКТОМ
Белосавци	ПЉОШТА	752	768/10	0,6114	воћњак	3	шума	Правно и фактичко стање се разликују- на терену није пољопривредно земљиште-прилог Записник комисије за израду програма или Републичког пољпривредног инспектора	ШУМА
Белосавци	ПЉОШТА	752	768/15	0,1150	воћњак	3	шума	Правно и фактичко стање се разликују- на терену није пољопривредно земљиште-прилог Записник комисије за израду програма или Републичког пољпривредног инспектора	ШУМА
Белосавци	ПЉОШТА	752	768/3	0,1470	њива	2	остало вештачки створено неплодно земљиште	Правно и фактичко стање се разликују- на терену није пољопривредно земљиште-прилог Записник комисије за израду програма или Републичког пољпривредног инспектора	ОСТАЛО ВЕШТАЧКИ СТВОРЕНО НЕПЛОДНО ЗЕМЉИШТЕ
Белосавци	ПЉОШТА	141	772/2	0,0267	земљиште под зградом-објектом			Правно и фактичко стање се разликују- на терену није пољопривредно земљиште-прилог Записник	Није пољопривредно земљиште_

								комисије за израду програма или Републичког пољопривредног инспектора	
Белосавци	ПЉОШТА	141	772/2	0,3733	њива	2		Правно и фактичко стање се разликују- на терену није пољопривредно земљиште-прилог Записник комисије за израду програма или Републичког пољопривредног инспектора	Није пољопривредно земљиште_
Белосавци	ПЉОШТА	560	488/3	0,1162	њива	2	остало вештачки створено неплодно земљиште	Правно и фактичко стање се разликују- на терену није пољопривредно земљиште-прилог Записник комисије за израду програма или Републичког пољопривредног инспектора	ОСТАЛО ВЕШТАЧКИ СТВОРЕНО НЕПЛОДНО ЗЕМЉИШТЕ
Белосавци	ЗОВЉАК	904	696/4	0,0310	њива	2	земљиште под зградом-објектом	Правно и фактичко стање се разликују- на терену није пољопривредно земљиште-прилог Записник комисије за израду програма или Републичког пољопривредног инспектора	ЗЕМЉИШТЕ ПОД ЗГРАДОМ И ДРУГИМ ОБЈЕКТОМ
Белосавци	ЗОВЉАК	752	708/7	0,2538	пашњак	2	земљиште под зградом-објектом	Правно и фактичко стање се разликују- на терену није пољопривредно земљиште-прилог Записник комисије за израду програма или Републичког пољопривредног инспектора	ЗЕМЉИШТЕ ПОД ЗГРАДОМ И ДРУГИМ ОБЈЕКТОМ
Белосавци	ПОЉЕ	752	712	0,0107	њива	2	земљиште под зградом-објектом	Правно и фактичко стање се разликују- на терену није пољопривредно земљиште-прилог	ЗЕМЉИШТЕ ПОД ЗГРАДОМ И ДРУГИМ ОБЈЕКТОМ

								Записник комисије за израду програма или Републичког пољпривредног инспектора	
Белосавци	ПОЉЕ	752	712	0,0140	земљиште под зградом- објектом		земљиште под зградом- објектом	Правно и фактичко стање се разликују- на терену није пољопривредно земљиште- прилог Записник комисије за израду програма или Републичког пољпривредног инспектора	ЗЕМЉИШТЕ ПОД ЗГРАДОМ И ДРУГИМ ОБЈЕКТОМ
Белосавци	ПОЉЕ	752	712	0,0500	земљиште уз зграду - објекат		земљиште под зградом- објектом	Правно и фактичко стање се разликују- на терену није пољопривредно земљиште- прилог Записник комисије за израду програма или Републичког пољпривредног инспектора	ЗЕМЉИШТЕ ПОД ЗГРАДОМ И ДРУГИМ ОБЈЕКТОМ
Укупно	Белосавци			2,6702					
Блазнава	ГОЛУБАН	169	1009/3	0,0238	виноград	4	шума	Правно и фактичко стање се разликују- на терену није пољопривредно земљиште- прилог Записник комисије за израду програма или Републичког пољпривредног инспектора	ШУМА
Блазнава	ГОЛУБАН	169	1009/4	0,0595	њива	6	шума	Правно и фактичко стање се разликују- на терену није пољопривредно земљиште- прилог Записник комисије за израду програма или Републичког пољпривредног инспектора	ШУМА
Блазнава	ОКУЋНИЦА	167	1022	0,0184	виноград	4	шума	Правно и фактичко стање се разликују- на терену није пољопривредно	ШУМА

								земљиште-прилог Записник комисије за израду програма или Републичког пољпривредног инспектора	
Блазнава	ОКУЋНИЦА	507	1055/2	0,0108	воћњак	4	остало вештачки створено неплодно земљиште	Правно и фактичко стање се разликују- на терену није пољопривредно земљиште- прилог Записник комисије за израду програма или Републичког пољпривредног инспектора	ОСТАЛО ВЕШТАЧКИ СТВОРЕНО НЕПЛОДНО ЗЕМЉИШТЕ
Блазнава	ГЛАВИЦА	736	2113/1	0,2141	воћњак	4	шума	Правно и фактичко стање се разликују- на терену није пољопривредно земљиште- прилог Записник комисије за израду програма или Републичког пољпривредног инспектора	ШУМА
Блазнава	ТЕКЕЛОВАЦ	846	2327	0,0529	воћњак	5	шума	Правно и фактичко стање се разликују- на терену није пољопривредно земљиште- прилог Записник комисије за израду програма или Републичког пољпривредног инспектора	ШУМА
Блазнава	ОСТРИКОВАЦ	167	944/2	0,1002	пашњак	6	шума	Правно и фактичко стање се разликују- на терену није пољопривредно земљиште- прилог Записник комисије за израду програма или Републичког пољпривредног инспектора	ШУМА

Блазнава	ОСТРИКОВАЦ	167	944/3	0,0363	пашњак	6	шума	Правно и фактичко стање се разликују- на терену није пољопривредно земљиште-прилог Записник комисије за израду програма или Републичког пољопривредног инспектора	ШУМА
Блазнава	ДОБРИ ДОЛ	167	2804	0,1553	њива	6	шума	Правно и фактичко стање се разликују- на терену није пољопривредно земљиште-прилог Записник комисије за израду програма или Републичког пољопривредног инспектора	ШУМА
Блазнава	ЛЕСКОВИЦА	95	2846	0,0746	њива	8	шума	Правно и фактичко стање се разликују- на терену није пољопривредно земљиште-прилог Записник комисије за израду програма или Републичког пољопривредног инспектора	ШУМА
Блазнава	ПОЉАНА	95	2863	0,7669	пашњак	6	шума	Правно и фактичко стање се разликују- на терену није пољопривредно земљиште-прилог Записник комисије за израду програма или Републичког пољопривредног инспектора	ШУМА
Блазнава	ОСТРИКОВАЦ	95	914	0,4848	пашњак	4	шума	Правно и фактичко стање се разликују- на терену није пољопривредно земљиште-прилог Записник комисије за израду програма или Републичког пољопривредног инспектора	ШУМА

								инспектора	
Блазнава	ОСТРИКОВАЦ	167	943	0,0273	њива	7	шума	Правно и фактичко стање се разликују- на терену није пољопривредно земљиште-прилог Записник комисије за израду програма или Републичког пољопривредног инспектора	ШУМА
Блазнава	ОСТРИКОВАЦ	167	944/1	0,0736	пашњак	6	шума	Правно и фактичко стање се разликују- на терену није пољопривредно земљиште-прилог Записник комисије за израду програма или Републичког пољопривредног инспектора	ШУМА
Блазнава	ТЕКЕЛОВАЦ	846	2328	0,0436	воћњак	5	шума	Правно и фактичко стање се разликују- на терену није пољопривредно земљиште-прилог Записник комисије за израду програма или Републичког пољопривредног инспектора	ШУМА
Блазнава	РИБЊАК	745	2568/2	0,4588	њива	7	шума	Правно и фактичко стање се разликују- на терену није пољопривредно земљиште-прилог Записник комисије за израду програма или Републичког пољопривредног инспектора	ШУМА
Блазнава	ЗМИ ДОЛ	100	2714	0,2364	пашњак	6	шума	Правно и фактичко стање се разликују- на терену није пољопривредно земљиште-прилог Записник комисије за	ШУМА

								израду програма или Републичког пољопривредног инспектора	
Блазнава	ПИШТАЛИЦЕ	95	2799	0,2950	њива	8	шума	Правно и фактичко стање се разликују- на терену није пољопривредно земљиште-прилог Записник комисије за израду програма или Републичког пољопривредног инспектора	ШУМА
Блазнава	ПИШТАЛИЦЕ	95	2800	0,5224	њива	8	шума	Правно и фактичко стање се разликују- на терену није пољопривредно земљиште-прилог Записник комисије за израду програма или Републичког пољопривредног инспектора	ШУМА
Блазнава	ДОБРИ ДОЛ	167	2803	0,0912	њива	8	шума	Правно и фактичко стање се разликују- на терену није пољопривредно земљиште-прилог Записник комисије за израду програма или Републичког пољопривредног инспектора	ШУМА
Укупно	Блазнава			3,7459					
Божурња	МЕТАЉКА	110	1086	0,7297	пашњак	5	остало вештачки створено неплодно земљиште	Правно и фактичко стање се разликују- на терену није пољопривредно земљиште-прилог Записник комисије за израду програма или Републичког пољопривредног инспектора	ОСТАЛО ВЕШТАЧКИ СТВОРЕНО НЕПЛОДНО ЗЕМЉИШТЕ
Божурња	ДРЕЊАК	107	1570/3	0,0096	воћњак	5	шума	Правно и фактичко стање се разликују- на терену није пољопривредно земљиште-	ШУМА

								прилог Записник комисије за израду програма или Републичког пољпривредног инспектора	
Божурња	ЦЕРЈЕ	105	1589	0,0308	земљиште под зградом- објектом		земљиште под зградом- објектом	Правно и фактичко стање се разликују- на терену није пољпривредно земљиште- прилог Записник комисије за израду програма или Републичког пољпривредног инспектора	ЗЕМЉИШТЕ ПОД ЗГРАДОМ И ДРУГИМ ОБЈЕКТОМ
Божурња	ЦЕРЈЕ	105	1589	0,0160	земљиште под зградом- објектом		земљиште под зградом- објектом	Правно и фактичко стање се разликују- на терену није пољпривредно земљиште- прилог Записник комисије за израду програма или Републичког пољпривредног инспектора	ЗЕМЉИШТЕ ПОД ЗГРАДОМ И ДРУГИМ ОБЈЕКТОМ
Божурња	ЦЕРЈЕ	105	1589	0,1839	пашњак	3	земљиште под зградом- објектом	Правно и фактичко стање се разликују- на терену није пољпривредно земљиште- прилог Записник комисије за израду програма или Републичког пољпривредног инспектора	ЗЕМЉИШТЕ ПОД ЗГРАДОМ И ДРУГИМ ОБЈЕКТОМ
Божурња	ГВОЗДЕНКАПА	981	215	0,0070	земљиште под зградом- објектом			Правно и фактичко стање се разликују- на терену није пољпривредно земљиште- прилог Записник комисије за израду програма или Републичког пољпривредног инспектора	Није пољпривредно земљиште_
Божурња	ПОД ОПЛЕНЦЕМ	105	699	0,3192	виноград	2	шума	Правно и фактичко стање се разликују- на терену није пољпривредно	ШУМА

								земљиште-прилог Записник комисије за израду програма или Републичког пољпривредног инспектора	
Божурња	ПОД ОПЛЕНЦЕМ	105	700	0,7403	виноград	2	шума	Правно и фактичко стање се разликују- на терену није пољопривредно земљиште- прилог Записник комисије за израду програма или Републичког пољпривредног инспектора	ШУМА
Божурња	РАВНИЦА	105	714/1	0,1129	виноград	3	шума	Правно и фактичко стање се разликују- на терену није пољопривредно земљиште- прилог Записник комисије за израду програма или Републичког пољпривредног инспектора	ШУМА
Божурња	РАВНИЦА	105	714/2	0,1185	виноград	3	шума	Правно и фактичко стање се разликују- на терену није пољопривредно земљиште- прилог Записник комисије за израду програма или Републичког пољпривредног инспектора	ШУМА
Божурња	РАВНИЦА	1032	716	0,8041	воћњак	4	шума	Правно и фактичко стање се разликују- на терену није пољопривредно земљиште- прилог Записник комисије за израду програма или Републичког пољпривредног инспектора	ШУМА
Божурња	ОПЛЕНАЦ	986	730/1	0,0228	виноград	3	остало вештачки створено неплодно	Правно и фактичко стање се разликују- на терену није	ОСТАЛО ВЕШТАЧКИ СТВОРЕНО НЕПЛОДНО

							земљиште	пољопривредно земљиште- прилог Записник комисије за израду програма или Републичког пољопривредног инспектора	ЗЕМЉИШТЕ
Божурња	ОПЛЕНАЦ	1032	660	0,0628	виноград	2	шума	Правно и фактичко стање се разликују- на терену није пољопривредно земљиште- прилог Записник комисије за израду програма или Републичког пољопривредног инспектора	ШУМА
Божурња	ОПЛЕНАЦ	1032	687	0,1418	виноград	2	шума	Правно и фактичко стање се разликују- на терену није пољопривредно земљиште- прилог Записник комисије за израду програма или Републичког пољопривредног инспектора	ШУМА
Божурња	ОПЛЕНАЦ	1032	691	0,1086	њива	2	шума	Правно и фактичко стање се разликују- на терену није пољопривредно земљиште- прилог Записник комисије за израду програма или Републичког пољопривредног инспектора	ШУМА
Божурња	ОПЛЕНАЦ	1032	696	0,2679	воћњак	3	шума	Правно и фактичко стање се разликују- на терену није пољопривредно земљиште- прилог Записник комисије за израду програма или Републичког пољопривредног инспектора	ШУМА

Божурња	ОПЛЕНАЦ	1032	697	0,0195	виноград	2	шума	Правно и фактичко стање се разликују- на терену није пољопривредно земљиште-прилог Записник комисије за израду програма или Републичког пољопривредног инспектора	ШУМА
Божурња	ОПЛЕНАЦ	1032	698	0,1760	воћњак	3	шума	Правно и фактичко стање се разликују- на терену није пољопривредно земљиште-прилог Записник комисије за израду програма или Републичког пољопривредног инспектора	ШУМА
Божурња	ОПЛЕНАЦ	1032	648/5	0,1345	њива	3	шума	Правно и фактичко стање се разликују- на терену није пољопривредно земљиште-прилог Записник комисије за израду програма или Републичког пољопривредног инспектора	ШУМА
Божурња	ОПЛЕНАЦ	1032	649	0,0532	виноград	2	шума	Правно и фактичко стање се разликују- на терену није пољопривредно земљиште-прилог Записник комисије за израду програма или Републичког пољопривредног инспектора	ШУМА
Божурња	ОПЛЕНАЦ	1032	650	0,4602	виноград	2	шума	Правно и фактичко стање се разликују- на терену није пољопривредно земљиште-прилог Записник комисије за израду програма или Републичког пољопривредног инспектора	ШУМА

								инспектора	
Божурња	ОПЛЕНАЦ	1032	651	0,3152	ливада	2	шума	Правно и фактичко стање се разликују- на терену није пољопривредно земљиште-прилог Записник комисије за израду програма или Републичког пољопривредног инспектора	ШУМА
Божурња	ОПЛЕНАЦ	1032	656	0,2656	виноград	2	шума	Правно и фактичко стање се разликују- на терену није пољопривредно земљиште-прилог Записник комисије за израду програма или Републичког пољопривредног инспектора	ШУМА
Божурња	ОПЛЕНАЦ	1032	659	0,6695	виноград	2	шума	Правно и фактичко стање се разликују- на терену није пољопривредно земљиште-прилог Записник комисије за израду програма или Републичког пољопривредног инспектора	ШУМА
Божурња	ОПЛЕНАЦ	1032	629	0,3377	виноград	2	остало вештачки створено неплодно земљиште	Правно и фактичко стање се разликују- на терену није пољопривредно земљиште-прилог Записник комисије за израду програма или Републичког пољопривредног инспектора	ОСТАЛО ВЕШТАЧКИ СТВОРЕНО НЕПЛОДНО ЗЕМЉИШТЕ
Божурња	ОПЛЕНАЦ	1032	638	0,1749	виноград	2	шума	Правно и фактичко стање се разликују- на терену није пољопривредно земљиште-прилог Записник	ШУМА

								комисије за израду програма или Републичког пољопривредног инспектора	
Божурња	ОПЛЕНАЦ	1032	645	0,0592	пашњак	5	земљиште под зградом-објектом	Правно и фактичко стање се разликују- на терену није пољопривредно земљиште-прилог Записник комисије за израду програма или Републичког пољопривредног инспектора	ЗЕМЉИШТЕ ПОД ЗГРАДОМ И ДРУГИМ ОБЈЕКТОМ
Божурња	ОПЛЕНАЦ	1032	645	0,0020	земљиште под зградом-објектом		земљиште под зградом-објектом	Правно и фактичко стање се разликују- на терену није пољопривредно земљиште-прилог Записник комисије за израду програма или Републичког пољопривредног инспектора	ЗЕМЉИШТЕ ПОД ЗГРАДОМ И ДРУГИМ ОБЈЕКТОМ
Божурња	ОПЛЕНАЦ	1032	646	0,3973	воћњак	3	шума	Правно и фактичко стање се разликују- на терену није пољопривредно земљиште-прилог Записник комисије за израду програма или Републичког пољопривредног инспектора	ШУМА
Божурња	ОПЛЕНАЦ	1032	648/3	0,1197	виноград	3	остало вештачки створено неплодно земљиште	Правно и фактичко стање се разликују- на терену није пољопривредно земљиште-прилог Записник комисије за израду програма или Републичког пољопривредног инспектора	ОСТАЛО ВЕШТАЧКИ СТВОРЕНО НЕПЛОДНО ЗЕМЉИШТЕ
Божурња	КОД ГРОБЉА	107	3075	0,3089	њива	5	гробље	Правно и фактичко стање се разликују- на терену није пољопривредно земљиште-прилог	ГРОБЉЕ

								Записник комисије за израду програма или Републичког пољпривредног инспектора	
Божурња	ДРЕЊАК	1146	3387	0,1176	земљиште под зградом- објектом		шума	Правно и фактичко стање се разликују- на терену није пољпривредно земљиште- прилог Записник комисије за израду програма или Републичког пољпривредног инспектора	ШУМА
Божурња	БРАНСКИ ПЛАЦ	1146	3387	0,0270	њива	3	шума	Правно и фактичко стање се разликују- на терену није пољпривредно земљиште- прилог Записник комисије за израду програма или Републичког пољпривредног инспектора	ШУМА
Божурња	ОПЛЕНАЦ	1032	598	0,1729	виноград	2	шума	Правно и фактичко стање се разликују- на терену није пољпривредно земљиште- прилог Записник комисије за израду програма или Републичког пољпривредног инспектора	ШУМА
Божурња	ОПЛЕНАЦ	1032	598	0,2311	виноград	2	шума	Правно и фактичко стање се разликују- на терену није пољпривредно земљиште- прилог Записник комисије за израду програма или Републичког пољпривредног инспектора	ШУМА
Божурња	ОПЛЕНАЦ	1032	621	2,3311	виноград	2	шума	Правно и фактичко стање се разликују- на терену није пољпривредно земљиште-	ШУМА

									прилог Записник комисије за израду програма или Републичког пољпривредног инспектора	
Божурња	ГВОЗДЕНКАПА	981	215	0,0500	земљиште уз зграду - објекат				Правно и фактичко стање се разликују- на терену није пољпривредно земљиште- прилог Записник комисије за израду програма или Републичког пољпривредног инспектора	Није пољпривредно земљиште_
Божурња	ГВОЗДЕНКАПА	981	215	0,0240	воћњак	4			Правно и фактичко стање се разликују- на терену није пољпривредно земљиште- прилог Записник комисије за израду програма или Републичког пољпривредног инспектора	Није пољпривредно земљиште_
Божурња	ПОЛИШТЕ	110	2881	0,0333	пашњак	6	шума		Правно и фактичко стање се разликују- на терену није пољпривредно земљиште- прилог Записник комисије за израду програма или Републичког пољпривредног инспектора	ШУМА
Божурња	СТРАНА	110	2891	29,6597	пашњак	6	шума		Правно и фактичко стање се разликују- на терену није пољпривредно земљиште- прилог Записник комисије за израду програма или Републичког пољпривредног инспектора	ШУМА
Божурња	СТРАНА	107	2893	0,4606	њива	6	шума		Правно и фактичко стање се разликују- на терену није пољпривредно	ШУМА

								земљиште-прилог Записник комисије за израду програма или Републичког пољопривредног инспектора	
Божурња	СТРАНА	110	2894/5	0,3993	њива	6	шума	Правно и фактичко стање се разликују- на терену није пољопривредно земљиште- прилог Записник комисије за израду програма или Републичког пољопривредног инспектора	ШУМА
Укупно	Божурња			40,6759					
Винча	ШАРЕНАЦ	97	1053	0,0419	пашњак	3	остало вештачки створено неплодно земљиште	Правно и фактичко стање се разликују- на терену није пољопривредно земљиште- прилог Записник комисије за израду програма или Републичког пољопривредног инспектора	ОСТАЛО ВЕШТАЧКИ СТВОРЕНО НЕПЛОДНО ЗЕМЉИШТЕ
Винча	ЈАСЕНИЦА	950	1752/2	0,2448	њива	3	шума	Правно и фактичко стање се разликују- на терену није пољопривредно земљиште- прилог Записник комисије за израду програма или Републичког пољопривредног инспектора	ШУМА
Винча	МОШТАЊЕ	98	2248/3	0,0050	њива	4	канал	Правно и фактичко стање се разликују- на терену није пољопривредно земљиште- прилог Записник комисије за израду програма или Републичког пољопривредног инспектора	КАНАЛ

Винча	МОШТАЊЕ	98	2249/3	0,0075	воћњак	4	канал	Правно и фактичко стање се разликују- на терену није пољопривредно земљиште-прилог Записник комисије за израду програма или Републичког пољопривредног инспектора	КАНАЛ
Винча	ЦАРЕВАЦ	97	940	0,3407	воћњак	3	дечије игралиште	Правно и фактичко стање се разликују- на терену није пољопривредно земљиште-прилог Записник комисије за израду програма или Републичког пољопривредног инспектора	ДЕЧИЈЕ ИГРАЛИШТЕ
Винча	ЦАРЕВАЦ	704	947	0,0262	воћњак	3	остало вештачки створено неплодно земљиште	Правно и фактичко стање се разликују- на терену није пољопривредно земљиште-прилог Записник комисије за израду програма или Републичког пољопривредног инспектора	ОСТАЛО ВЕШТАЧКИ СТВОРЕНО НЕПЛОДНО ЗЕМЉИШТЕ
Винча	ЦАРЕВАЦ	101	954/4	0,0130	пашњак	3	земљиште уз зграду - објекат	Правно и фактичко стање се разликују- на терену није пољопривредно земљиште-прилог Записник комисије за израду програма или Републичког пољопривредног инспектора	ЗЕМЉИШТЕ УЗ ЗГРАДУ И ДРУГИ ОБЈЕКАТ
Винча	ЦАРЕВАЦ	97	948/1	0,0592	пашњак	3	јавни парк	Правно и фактичко стање се разликују- на терену није пољопривредно земљиште-прилог Записник комисије за израду програма или Републичког пољопривредног инспектора	ЈАВНИ ПАРК

								инспектора	
Винча	ЦАРЕВАЦ	97	948/2	0,0018	земљиште под зградом-објектом			Правно и фактичко стање се разликују- на терену није пољопривредно земљиште-прилог Записник комисије за израду програма или Републичког пољопривредног инспектора	Није пољопривредно земљиште_
Винча	ЦАРЕВАЦ	97	948/2	0,0079	пашњак	3		Правно и фактичко стање се разликују- на терену није пољопривредно земљиште-прилог Записник комисије за израду програма или Републичког пољопривредног инспектора	Није пољопривредно земљиште_
Винча	ЦАРЕВАЦ	101	954/2	0,0224	пашњак	3	земљиште уз зграду - објекат	Правно и фактичко стање се разликују- на терену није пољопривредно земљиште-прилог Записник комисије за израду програма или Републичког пољопривредног инспектора	ЗЕМЉИШТЕ УЗ ЗГРАДУ И ДРУГИ ОБЈЕКАТ
Винча	ЦАРЕВАЦ	97	954/3	0,1361	пашњак	5	земљиште под зградом-објектом	Правно и фактичко стање се разликују- на терену није пољопривредно земљиште-прилог Записник комисије за израду програма или Републичког пољопривредног инспектора	ЗЕМЉИШТЕ ПОД ЗГРАДОМ И ДРУГИМ ОБЈЕКТОМ
Винча	ЦАРЕВАЦ	97	954/3	0,0443	земљиште под зградом-објектом		земљиште под зградом-објектом	Правно и фактичко стање се разликују- на терену није пољопривредно земљиште-прилог Записник комисије за	ЗЕМЉИШТЕ ПОД ЗГРАДОМ И ДРУГИМ ОБЈЕКТОМ

								израду програма или Републичког пољпривредног инспектора	
Укупно	Винча			0,9508					
Војковци	КЛОКОТИЋ	75	1218	1,8476	пашњак	7	шума	Правно и фактичко стање се разликују- на терену није пољопривредно земљиште-прилог Записник комисије за израду програма или Републичког пољпривредног инспектора	ШУМА
Војковци	КЛОКОТИЋ	75	1243/1	1,0091	пашњак	7	шума	Правно и фактичко стање се разликују- на терену није пољопривредно земљиште-прилог Записник комисије за израду програма или Републичког пољпривредног инспектора	ШУМА
Војковци	ЈАВОРЈЕ	75	1248/2	0,1358	њива	8	шума	Правно и фактичко стање се разликују- на терену није пољопривредно земљиште-прилог Записник комисије за израду програма или Републичког пољпривредног инспектора	ШУМА
Војковци	ЈАВОРЈЕ	75	1248/3	0,1959	пашњак	7	шума	Правно и фактичко стање се разликују- на терену није пољопривредно земљиште-прилог Записник комисије за израду програма или Републичког пољпривредног инспектора	ШУМА
Војковци	ЈАВОРЈЕ	75	1248/4	0,5467	њива	8	шума	Правно и фактичко стање се разликују- на терену није пољопривредно земљиште-прилог	ШУМА

								Записник комисије за израду програма или Републичког пољопривредног инспектора	
Војковци	ЈЕЛИЧИН ДЕО	43	1402	0,3737	пашњак	7	шума	Правно и фактичко стање се разликују- на терену није пољопривредно земљиште- прилог Записник комисије за израду програма или Републичког пољопривредног инспектора	ШУМА
Војковци	СТРАЖЕВИЦА	74	339/1	0,6024	ливада	6	шума	Правно и фактичко стање се разликују- на терену није пољопривредно земљиште- прилог Записник комисије за израду програма или Републичког пољопривредног инспектора	ШУМА
Војковци	СТРАЖЕВИЦА	74	339/1	0,1022	ливада	6	шума	Правно и фактичко стање се разликују- на терену није пољопривредно земљиште- прилог Записник комисије за израду програма или Републичког пољопривредног инспектора	ШУМА
Војковци	ДУБРАВА	74	355/1	1,6983	пашњак	7	шума	Правно и фактичко стање се разликују- на терену није пољопривредно земљиште- прилог Записник комисије за израду програма или Републичког пољопривредног инспектора	ШУМА
Војковци	ДУБРАВА	74	357	0,5166	њива	8	шума	Правно и фактичко стање се разликују- на терену није пољопривредно земљиште-	ШУМА

								прилог Записник комисије за израду програма или Републичког пољпривредног инспектора	
Укупно	Војковци			7,0283					
Горња Шаторња	БЕЛИЦЕ	767	14	0,1254	воћњак	4	шума	Правно и фактичко стање се разликују- на терену није пољопривредно земљиште- прилог Записник комисије за израду програма или Републичког пољпривредног инспектора	ШУМА
Горња Шаторња	БЕЛИЦЕ	767	14	0,5673	воћњак	4	шума	Правно и фактичко стање се разликују- на терену није пољопривредно земљиште- прилог Записник комисије за израду програма или Републичког пољпривредног инспектора	ШУМА
Горња Шаторња	БАШИЋЕВАЦ	48	1713/2	0,1040	виноград	5	шума	Правно и фактичко стање се разликују- на терену није пољопривредно земљиште- прилог Записник комисије за израду програма или Републичког пољпривредног инспектора	ШУМА
Горња Шаторња	БАШИЋЕВАЦ	48	1718	0,0532	виноград	5	шума	Правно и фактичко стање се разликују- на терену није пољопривредно земљиште- прилог Записник комисије за израду програма или Републичког пољпривредног инспектора	ШУМА

Горња Шаторња	БЕЛИЦЕ	767	5/2	0,2406	њива	5	шума	Правно и фактичко стање се разликују- на терену није пољопривредно земљиште-прилог Записник комисије за израду програма или Републичког пољопривредног инспектора	ШУМА
Горња Шаторња	ВИШЕ ЗАБРАНА	767	7	0,5100	њива	5	шума	Правно и фактичко стање се разликују- на терену није пољопривредно земљиште-прилог Записник комисије за израду програма или Републичког пољопривредног инспектора	ШУМА
Горња Шаторња	СЕЛИШТЕ	767	766	0,0664	њива	4	гробље	Правно и фактичко стање се разликују- на терену није пољопривредно земљиште-прилог Записник комисије за израду програма или Републичког пољопривредног инспектора	ГРОБЉЕ
Горња Шаторња	БЕЛИЦЕ	767	8/3	0,4021	воћњак	4	шума	Правно и фактичко стање се разликују- на терену није пољопривредно земљиште-прилог Записник комисије за израду програма или Републичког пољопривредног инспектора	ШУМА
Укупно	Горња Шаторња			2,0690					
Горович	ЈОЈОВАЦ	46	254	0,1254	пашњак	3	земљиште под зградом-објектом	Правно и фактичко стање се разликују- на терену није пољопривредно земљиште-прилог Записник комисије за израду програма или Републичког	ЗЕМЉИШТЕ ПОД ЗГРАДОМ И ДРУГИМ ОБЈЕКТОМ

								пољпривредног инспектора	
Горович	СЕЛО	352	386/3	0,0125	пашњак	3	земљиште под зградом-објектом	Правно и фактичко стање се разликују- на терену није пољпривредно земљиште-прилог Записник комисије за израду програма или Републичког пољпривредног инспектора	ЗЕМЉИШТЕ ПОД ЗГРАДОМ И ДРУГИМ ОБЈЕКТОМ
Горович	СЕЛО	352	386/3	0,0084	земљиште под зградом-објектом		земљиште под зградом-објектом	Правно и фактичко стање се разликују- на терену није пољпривредно земљиште-прилог Записник комисије за израду програма или Републичког пољпривредног инспектора	ЗЕМЉИШТЕ ПОД ЗГРАДОМ И ДРУГИМ ОБЈЕКТОМ
Горович	ТРЊАЦИ	351	429	0,0094	њива	4	земљиште под зградом-објектом	Правно и фактичко стање се разликују- на терену није пољпривредно земљиште-прилог Записник комисије за израду програма или Републичког пољпривредног инспектора	ЗЕМЉИШТЕ ПОД ЗГРАДОМ И ДРУГИМ ОБЈЕКТОМ
Горович	БУКОВАЦ	46	860	0,5009	њива	5	гробље	Правно и фактичко стање се разликују- на терену није пољпривредно земљиште-прилог Записник комисије за израду програма или Републичког пољпривредног инспектора	ГРОБЉЕ
Горович	БУКОВАЦ	46	861	0,0379	пашњак	4	шума	Правно и фактичко стање се разликују- на терену није пољпривредно земљиште-прилог Записник комисије за	ШУМА

								израду програма или Републичког пољопривредног инспектора	
Горович	БОКАЊА	46	863	0,4143	пашњак	4	шума	Правно и фактичко стање се разликују- на терену није пољопривредно земљиште-прилог Записник комисије за израду програма или Републичког пољопривредног инспектора	ШУМА
Укупно	Горович			1,1088					
Гуришевици	БЕЗИМЕНИ	169	676	0,2139	пашњак	6	шума	Правно и фактичко стање се разликују- на терену није пољопривредно земљиште-прилог Записник комисије за израду програма или Републичког пољопривредног инспектора	ШУМА
Гуришевици	БЕЗИМЕНИ	172	721	0,3438	ливада	6	шума	Правно и фактичко стање се разликују- на терену није пољопривредно земљиште-прилог Записник комисије за израду програма или Републичког пољопривредног инспектора	ШУМА
Гуришевици	МАРАЛИШТЕ	172	722	0,1808	пашњак	6	шума	Правно и фактичко стање се разликују- на терену није пољопривредно земљиште-прилог Записник комисије за израду програма или Републичког пољопривредног инспектора	ШУМА
Укупно	Гуришевици			0,7385					
Доња Трешњевица	ПАРЛОЗИ	32	256	0,0708	пашњак	3	шума	Правно и фактичко стање се разликују- на терену није пољопривредно	ШУМА

								земљиште-прилог Записник комисије за израду програма или Републичког пољпривредног инспектора	
Доња Трешњевица	ПАРЛОЗИ	32	256	0,2038	пашњак	3	шума	Правно и фактичко стање се разликују- на терену није пољпривредно земљиште- прилог Записник комисије за израду програма или Републичког пољпривредног инспектора	ШУМА
Доња Трешњевица	ВЕЛИКО БРДО	31	320/2	0,1263	воћњак	3	шума	Правно и фактичко стање се разликују- на терену није пољпривредно земљиште- прилог Записник комисије за израду програма или Републичког пољпривредног инспектора	ШУМА
Доња Трешњевица	ВЕЛИКО БРДО	31	321/1	0,7462	воћњак	3	шума	Правно и фактичко стање се разликују- на терену није пољпривредно земљиште- прилог Записник комисије за израду програма или Републичког пољпривредног инспектора	ШУМА
Доња Трешњевица	ВЕЛИКО БРДО	31	325/1	0,4354	воћњак	4	шума	Правно и фактичко стање се разликују- на терену није пољпривредно земљиште- прилог Записник комисије за израду програма или Републичког пољпривредног инспектора	ШУМА
Доња Трешњевица	ВЕЛИКО БРДО	296	372/2	0,1500	њива	5	гробље	Правно и фактичко стање се разликују- на терену није	ГРОБЉЕ

								пољопривредно земљиште-прилог Записник комисије за израду програма или Републичког пољопривредног инспектора	
Доња Трешњевица	ВЕЛИКО БРДО	296	374/2	0,1000	воћњак	4	гробље	Правно и фактичко стање се разликују- на терену није пољопривредно земљиште-прилог Записник комисије за израду програма или Републичког пољопривредног инспектора	ГРОБЉЕ
Доња Трешњевица	ЈАБУКОВАЦ	32	691	0,1439	њива	5	шума	Правно и фактичко стање се разликују- на терену није пољопривредно земљиште-прилог Записник комисије за израду програма или Републичког пољопривредног инспектора	ШУМА
Доња Трешњевица	ПАРЛОЗИ	32	817/1	0,2581	пашњак	6	шума	Правно и фактичко стање се разликују- на терену није пољопривредно земљиште-прилог Записник комисије за израду програма или Републичког пољопривредног инспектора	ШУМА
Доња Трешњевица	ПАРЛОЗИ	32	817/2	0,3043	пашњак	6	шума	Правно и фактичко стање се разликују- на терену није пољопривредно земљиште-прилог Записник комисије за израду програма или Републичког пољопривредног инспектора	ШУМА
Укупно	Доња Трешњевица			2,5388					

Доња Шаторња	ПАНТЕЛИЋА ЗАПИС	595	120/1	0,5389	њива	5	шума	Правно и фактичко стање се разликују- на терену није пољопривредно земљиште-прилог Записник комисије за израду програма или Републичког пољопривредног инспектора	ШУМА
Доња Шаторња	ШТОРИНА	595	1581	0,0784	виноград	4	шума	Правно и фактичко стање се разликују- на терену није пољопривредно земљиште-прилог Записник комисије за израду програма или Републичког пољопривредног инспектора	ШУМА
Доња Шаторња	ШТОРИНА	595	1582/1	0,0639	виноград	4	шума	Правно и фактичко стање се разликују- на терену није пољопривредно земљиште-прилог Записник комисије за израду програма или Републичког пољопривредног инспектора	ШУМА
Доња Шаторња	ШТОРИНА	595	1586	0,1425	виноград	4	шума	Правно и фактичко стање се разликују- на терену није пољопривредно земљиште-прилог Записник комисије за израду програма или Републичког пољопривредног инспектора	ШУМА
Доња Шаторња	НА ГЛАВИЦИ	58	1888	0,1058	пашњак	6	гробље	Правно и фактичко стање се разликују- на терену није пољопривредно земљиште-прилог Записник комисије за израду програма или Републичког пољопривредног инспектора	ГРОБЉЕ

								инспектора	
Доња Шаторња	НА ГЛАВИЦИ	58	1889/1	0,1150	пашњак	5	гробље	Правно и фактичко стање се разликују- на терену није пољопривредно земљиште-прилог Записник комисије за израду програма или Републичког пољопривредног инспектора	ГРОБЉЕ
Доња Шаторња	МЕЂЕ	702	929/7	0,0127	њива	4	земљиште под зградом-објектом	Правно и фактичко стање се разликују- на терену није пољопривредно земљиште-прилог Записник комисије за израду програма или Републичког пољопривредног инспектора	ЗЕМЉИШТЕ ПОД ЗГРАДОМ И ДРУГИМ ОБЈЕКТОМ
Доња Шаторња	МЕЂЕ	702	929/8	0,0013	њива	4	земљиште под зградом-објектом	Правно и фактичко стање се разликују- на терену није пољопривредно земљиште-прилог Записник комисије за израду програма или Републичког пољопривредног инспектора	ЗЕМЉИШТЕ ПОД ЗГРАДОМ И ДРУГИМ ОБЈЕКТОМ
Доња Шаторња	ШУМИЦЕ	59	769/17	0,3794	воћњак	4	земљиште уз зграду - објекат	Правно и фактичко стање се разликују- на терену није пољопривредно земљиште-прилог Записник комисије за израду програма или Републичког пољопривредног инспектора	ЗЕМЉИШТЕ УЗ ЗГРАДУ И ДРУГИ ОБЈЕКАТ
Доња Шаторња	КОД ВАРОШИЦЕ	587	769/7	0,0500	земљиште уз зграду - објекат			Правно и фактичко стање се разликују- на терену није пољопривредно земљиште-прилог Записник комисије за	Није пољопривредно земљиште_

									израду програма или Републичког пољопривредног инспектора	
Доња Шаторња	КОД ВАРОШИЦЕ	587	769/7	0,0207	земљиште под зградом-објектом				Правно и фактичко стање се разликују- на терену није пољопривредно земљиште-прилог Записник комисије за израду програма или Републичког пољопривредног инспектора	Није пољопривредно земљиште_
Доња Шаторња	КОД ВАРОШИЦЕ	587	769/7	0,0437	земљиште под зградом-објектом				Правно и фактичко стање се разликују- на терену није пољопривредно земљиште-прилог Записник комисије за израду програма или Републичког пољопривредног инспектора	Није пољопривредно земљиште_
Доња Шаторња	КОД ВАРОШИЦЕ	587	769/7	0,2209	воћњак	4			Правно и фактичко стање се разликују- на терену није пољопривредно земљиште-прилог Записник комисије за израду програма или Републичког пољопривредног инспектора	Није пољопривредно земљиште_
Доња Шаторња	БУЉИНОВАЦ	329	913/2	0,0093	њива	6	шума		Правно и фактичко стање се разликују- на терену није пољопривредно земљиште-прилог Записник комисије за израду програма или Републичког пољопривредног инспектора	ШУМА
Доња Шаторња	ЛОКВА	801	444/2	0,0422	земљиште под зградом-објектом				Правно и фактичко стање се разликују- на терену није пољопривредно земљиште-прилог Записник	Није пољопривредно земљиште_

								комисије за израду програма или Републичког пољопривредног инспектора	
Доња Шаторња	ЛОКВА	801	444/2	0,0825	њива	5		Правно и фактичко стање се разликују- на терену није пољопривредно земљиште-прилог Записник комисије за израду програма или Републичког пољопривредног инспектора	Није пољопривредно земљиште_
Доња Шаторња	ЛОКВА	801	444/3	0,0763	њива	5		Правно и фактичко стање се разликују- на терену није пољопривредно земљиште-прилог Записник комисије за израду програма или Републичког пољопривредног инспектора	Није пољопривредно земљиште_
Доња Шаторња	ЛОКВА	801	444/3	0,0426	земљиште под зградом-објектом			Правно и фактичко стање се разликују- на терену није пољопривредно земљиште-прилог Записник комисије за израду програма или Републичког пољопривредног инспектора	Није пољопривредно земљиште_
Доња Шаторња	ВАРОШИЦА	59	769/17	0,1634	грађевинска парцела		земљиште уз зграду - објекат	Правно и фактичко стање се разликују- на терену није пољопривредно земљиште-прилог Записник комисије за израду програма или Републичког пољопривредног инспектора	ЗЕМЉИШТЕ УЗ ЗГРАДУ И ДРУГИ ОБЈЕКАТ
Доња Шаторња	ШУМИЦЕ	59	769/17	0,0146	земљиште под зградом-објектом		земљиште уз зграду - објекат	Правно и фактичко стање се разликују- на терену није пољопривредно земљиште-прилог	ЗЕМЉИШТЕ УЗ ЗГРАДУ И ДРУГИ ОБЈЕКАТ

								Записник комисије за израду програма или Републичког пољпривредног инспектора	
Доња Шаторња	У ВАРОШИЦИ	59	2264/4	0,0517	воћњак	4	земљиште под зградом- објектом	Правно и фактичко стање се разликују- на терену није пољпривредно земљиште- прилог Записник комисије за израду програма или Републичког пољпривредног инспектора	ЗЕМЉИШТЕ ПОД ЗГРАДОМ И ДРУГИМ ОБЈЕКТОМ
Доња Шаторња	У ВАРОШИЦИ	595	2272/2	0,0104	земљиште под зградом- објектом			Правно и фактичко стање се разликују- на терену није пољпривредно земљиште- прилог Записник комисије за израду програма или Републичког пољпривредног инспектора	Није пољпривредно земљиште_
Доња Шаторња	У ВАРОШИЦИ	595	2272/2	0,0039	воћњак	4		Правно и фактичко стање се разликују- на терену није пољпривредно земљиште- прилог Записник комисије за израду програма или Републичког пољпривредног инспектора	Није пољпривредно земљиште_
Доња Шаторња	У ВАРОШИЦИ	595	2272/2	0,0500	земљиште уз зграду - објекат			Правно и фактичко стање се разликују- на терену није пољпривредно земљиште- прилог Записник комисије за израду програма или Републичког пољпривредног инспектора	Није пољпривредно земљиште_
Доња Шаторња	ПОЉА	696	2282/2	0,1200	њива	4	земљиште под зградом- објектом	Правно и фактичко стање се разликују- на терену није пољпривредно земљиште-	ЗЕМЉИШТЕ ПОД ЗГРАДОМ И ДРУГИМ ОБЈЕКТОМ

								прилог Записник комисије за израду програма или Републичког пољопривредног инспектора	
Доња Шаторња	ПОЉА	696	2282/2	2,2753	земљиште под зградом- објектом		земљиште под зградом- објектом	Правно и фактичко стање се разликују- на терену није пољопривредно земљиште- прилог Записник комисије за израду програма или Републичког пољопривредног инспектора	ЗЕМЉИШТЕ ПОД ЗГРАДОМ И ДРУГИМ ОБЈЕКТОМ
Доња Шаторња	КОД ГРОБЉА	58	1889/2	0,2269	пашњак	6	гробље	Правно и фактичко стање се разликују- на терену није пољопривредно земљиште- прилог Записник комисије за израду програма или Републичког пољопривредног инспектора	ГРОБЉЕ
Доња Шаторња	ЛИПАР	58	1916/3	0,0358	виноград	5	шума	Правно и фактичко стање се разликују- на терену није пољопривредно земљиште- прилог Записник комисије за израду програма или Републичког пољопривредног инспектора	ШУМА
Доња Шаторња	БОР	595	1978	0,5272	виноград	4	шума	Правно и фактичко стање се разликују- на терену није пољопривредно земљиште- прилог Записник комисије за израду програма или Републичког пољопривредног инспектора	ШУМА
Доња Шаторња	ГЛАВИЦА	61	2168/2	0,0884	виноград	5	шума	Правно и фактичко стање се разликују- на терену није пољопривредно	ШУМА

								земљиште-прилог Записник комисије за израду програма или Републичког пољпривредног инспектора	
Доња Шаторња	ВОДИЦЕ	61	2187	0,2018	њива	7	шума	Правно и фактичко стање се разликују- на терену није пољопривредно земљиште- прилог Записник комисије за израду програма или Републичког пољпривредног инспектора	ШУМА
Доња Шаторња	ВАРОШИЦА	112	2219/3	0,0037	њива	4	земљиште под зградом- објектом	Правно и фактичко стање се разликују- на терену није пољопривредно земљиште- прилог Записник комисије за израду програма или Републичког пољпривредног инспектора	ЗЕМЉИШТЕ ПОД ЗГРАДОМ И ДРУГИМ ОБЈЕКТОМ
Укупно	Доња Шаторња			5,7992					
Жабаре	ЦАРЕВА ГЛАВИЦА	269	1137	0,0152	њива	5	остало вештачки створено неплодно земљиште	Правно и фактичко стање се разликују- на терену није пољопривредно земљиште- прилог Записник комисије за израду програма или Републичког пољпривредног инспектора	ОСТАЛО ВЕШТАЧКИ СТВОРЕНО НЕПЛОДНО ЗЕМЉИШТЕ
Жабаре	ЦАРЕВА ГЛАВИЦА	269	1143	0,0200	њива	5	шума	Правно и фактичко стање се разликују- на терену није пољопривредно земљиште- прилог Записник комисије за израду програма или Републичког пољпривредног инспектора	ШУМА

Жабаре	СЕЛО	707	1649	0,0029	земљиште под зградом-објектом		земљиште под зградом-објектом	Правно и фактичко стање се разликују- на терену није пољопривредно земљиште-прилог Записник комисије за израду програма или Републичког пољопривредног инспектора	ЗЕМЉИШТЕ ПОД ЗГРАДОМ И ДРУГИМ ОБЈЕКТОМ
Жабаре	СЕЛО	707	1649	0,0850	воћњак	3	земљиште под зградом-објектом	Правно и фактичко стање се разликују- на терену није пољопривредно земљиште-прилог Записник комисије за израду програма или Републичког пољопривредног инспектора	ЗЕМЉИШТЕ ПОД ЗГРАДОМ И ДРУГИМ ОБЈЕКТОМ
Жабаре	ЦАРЕВА ГЛАВИЦА	864	2256/2	0,1606	пашњак	5	земљиште под зградом-објектом	Правно и фактичко стање се разликују- на терену није пољопривредно земљиште-прилог Записник комисије за израду програма или Републичког пољопривредног инспектора	ЗЕМЉИШТЕ ПОД ЗГРАДОМ И ДРУГИМ ОБЈЕКТОМ
Жабаре	ЦАРЕВА ГЛАВИЦА	1194	2275/1	0,3060	пашњак	5	шума	Правно и фактичко стање се разликују- на терену није пољопривредно земљиште-прилог Записник комисије за израду програма или Републичког пољопривредног инспектора	ШУМА
Жабаре	КАЛИПОЉЕ	1126	766/4	0,0547	виноград	3	шума	Правно и фактичко стање се разликују- на терену није пољопривредно земљиште-прилог Записник комисије за израду програма или Републичког пољопривредног инспектора	ШУМА

								инспектора	
Жабаре	ЦАРЕВА ГЛАВИЦА	1194	2275/2	0,3060	пашњак	5	голет	Правно и фактичко стање се разликују- на терену није пољопривредно земљиште-прилог Записник комисије за израду програма или Републичког пољопривредног инспектора	ГОЛЕТ
Жабаре	ЈАСЕНИЦА	154	2568/1	0,0800	остало вештачки створено неплодно земљиште		камењар	Правно и фактичко стање се разликују- на терену није пољопривредно земљиште-прилог Записник комисије за израду програма или Републичког пољопривредног инспектора	КАМЕЊАР
Жабаре	ЈАСЕНИЦА	154	2568/1	0,3269	њива	3	камењар	Правно и фактичко стање се разликују- на терену није пољопривредно земљиште-прилог Записник комисије за израду програма или Републичког пољопривредног инспектора	КАМЕЊАР
Жабаре	ЈАСЕНИЦА	154	2568/3	0,0715	воћњак	3	голет	Правно и фактичко стање се разликују- на терену није пољопривредно земљиште-прилог Записник комисије за израду програма или Републичког пољопривредног инспектора	ГОЛЕТ
Жабаре	БОКАЊА	151	3229/3	0,4108	њива	6	шума	Правно и фактичко стање се разликују- на терену није пољопривредно земљиште-прилог Записник комисије за	ШУМА

								израду програма или Републичког пољопривредног инспектора	
Жабаре	СЕЧА	151	664/3	0,3719	њива	4	шума	Правно и фактичко стање се разликују- на терену није пољопривредно земљиште-прилог Записник комисије за израду програма или Републичког пољопривредног инспектора	ШУМА
Укупно	Жабаре			2,2115					
Загорица	СЕЛО	89	1166/2	0,1483	њива	3	дечије игралиште	Правно и фактичко стање се разликују- на терену није пољопривредно земљиште-прилог Записник комисије за израду програма или Републичког пољопривредног инспектора	ДЕЧИЈЕ ИГРАЛИШТЕ
Загорица	СЕЛО	89	1166/3	0,1503	њива	3	дечије игралиште	Правно и фактичко стање се разликују- на терену није пољопривредно земљиште-прилог Записник комисије за израду програма или Републичког пољопривредног инспектора	ДЕЧИЈЕ ИГРАЛИШТЕ
Загорица	СЕЛО	89	1171	0,0126	земљиште под зградом-објектом			Правно и фактичко стање се разликују- на терену није пољопривредно земљиште-прилог Записник комисије за израду програма или Републичког пољопривредног инспектора	Није пољопривредно земљиште_
Загорица	СЕЛО	89	1171	0,0115	пашњак	2		Правно и фактичко стање се разликују- на терену није пољопривредно земљиште-прилог	Није пољопривредно земљиште_

								Записник комисије за израду програма или Републичког пољпривредног инспектора	
Загорица	СЕЛО	89	1171	0,0500	земљиште уз зграду - објекат			Правно и фактичко стање се разликују- на терену није пољпривредно земљиште- прилог Записник комисије за израду програма или Републичког пољпривредног инспектора	Није пољпривредно земљиште_
Загорица	БУНАР	89	1395	0,0522	пашњак	3	земљиште под зградом- објектом	Правно и фактичко стање се разликују- на терену није пољпривредно земљиште- прилог Записник комисије за израду програма или Републичког пољпривредног инспектора	ЗЕМЉИШТЕ ПОД ЗГРАДОМ И ДРУГИМ ОБЈЕКТОМ
Загорица	СЕЛО	114	2026/1	0,0043	земљиште под зградом- објектом			Ни правно ни фактички није пољпривредно земљиште	Није пољпривредно земљиште
Загорица	СЕЛО	114	2026/1	0,0000	воћњак	3		Ни правно ни фактички није пољпривредно земљиште	Није пољпривредно земљиште
Загорица	СЕЛО	114	2026/1	0,0500	земљиште уз зграду - објекат			Ни правно ни фактички није пољпривредно земљиште	Није пољпривредно земљиште
Загорица	СЕЛО	89	2198	1,0923	пашњак	5	земљиште под зградом- објектом	Правно и фактичко стање се разликују- на терену није пољпривредно земљиште- прилог Записник комисије за израду програма или Републичког пољпривредног инспектора	ЗЕМЉИШТЕ ПОД ЗГРАДОМ И ДРУГИМ ОБЈЕКТОМ
Загорица	МАЛЕ ЛИВАДЕ	555	1723/3	0,0413	њива	3	шума	Правно и фактичко стање се разликују- на терену није пољпривредно земљиште- прилог	ШУМА

								Записник комисије за израду програма или Републичког пољпривредног инспектора	
Загорица	ВЕЛИКЕ ЛИВАДЕ	89	1805/2	0,0261	њива	4	гробље	Правно и фактичко стање се разликују- на терену није пољпривредно земљиште- прилог Записник комисије за израду програма или Републичког пољпривредног инспектора	ГРОБЉЕ
Загорица	ВЕЛИКЕ ЛИВАДЕ	89	1809	0,0193	њива	4	гробље	Правно и фактичко стање се разликују- на терену није пољпривредно земљиште- прилог Записник комисије за израду програма или Републичког пољпривредног инспектора	ГРОБЉЕ
Загорица	ВЕЛИКЕ ЛИВАДЕ	89	1815/2	0,0603	њива	4	гробље	Правно и фактичко стање се разликују- на терену није пољпривредно земљиште- прилог Записник комисије за израду програма или Републичког пољпривредног инспектора	ГРОБЉЕ
Загорица	ВЕЛИКЕ ЛИВАДЕ	89	1816/2	0,0131	њива	4	гробље	Правно и фактичко стање се разликују- на терену није пољпривредно земљиште- прилог Записник комисије за израду програма или Републичког пољпривредног инспектора	ГРОБЉЕ
Загорица	ВЕЛИКЕ ЛИВАДЕ	89	1826/2	0,0201	њива	4	гробље	Правно и фактичко стање се разликују- на терену није пољпривредно земљиште-	ГРОБЉЕ

								прилог Записник комисије за израду програма или Републичког пољпривредног инспектора	
Укупно	Загорица			1,7517					
Јарменовци	ПОЉА	79	1008	0,0431	пашњак	6	шума	Правно и фактичко стање се разликују- на терену није пољопривредно земљиште- прилог Записник комисије за израду програма или Републичког пољпривредног инспектора	ШУМА
Јарменовци	ЗВЕЗДА	79	1009	0,0499	пашњак	6	шума	Правно и фактичко стање се разликују- на терену није пољопривредно земљиште- прилог Записник комисије за израду програма или Републичког пољпривредног инспектора	ШУМА
Јарменовци	ЈАРМЕНОВЦИ	77	141/2	0,0519	пашњак	7	шума	Правно и фактичко стање се разликују- на терену није пољопривредно земљиште- прилог Записник комисије за израду програма или Републичког пољпривредног инспектора	ШУМА
Јарменовци	ЈАРМЕНОВЦИ	77	195/1	0,3863	пашњак	4	земљиште под зградом- објектом	Правно и фактичко стање се разликују- на терену није пољопривредно земљиште- прилог Записник комисије за израду програма или Републичког пољпривредног инспектора	ЗЕМЉИШТЕ ПОД ЗГРАДОМ И ДРУГИМ ОБЈЕКТОМ

Јарменовци	ЈАРМЕНОВЦИ	77	195/2	0,0115	пашњак	4	земљиште под зградом-објектом	Правно и фактичко стање се разликују- на терену није пољопривредно земљиште-прилог Записник комисије за израду програма или Републичког пољопривредног инспектора	ЗЕМЉИШТЕ ПОД ЗГРАДОМ И ДРУГИМ ОБЈЕКТОМ
Јарменовци	ЈАРМЕНОВЦИ	79	203/1	0,0142	земљиште под зградом-објектом			Правно и фактичко стање се разликују- на терену није пољопривредно земљиште-прилог Записник комисије за израду програма или Републичког пољопривредног инспектора	Није пољопривредно земљиште_
Јарменовци	ОРЛОВАЧА	77	477/27	0,0520	воћњак	4	земљиште под зградом-објектом	Правно и фактичко стање се разликују- на терену није пољопривредно земљиште-прилог Записник комисије за израду програма или Републичког пољопривредног инспектора	ЗЕМЉИШТЕ ПОД ЗГРАДОМ И ДРУГИМ ОБЈЕКТОМ
Јарменовци	ОРЛОВАЧА	77	477/28	0,0958	пашњак	4	земљиште под зградом-објектом	Правно и фактичко стање се разликују- на терену није пољопривредно земљиште-прилог Записник комисије за израду програма или Републичког пољопривредног инспектора	ЗЕМЉИШТЕ ПОД ЗГРАДОМ И ДРУГИМ ОБЈЕКТОМ
Јарменовци	ОРЛОВАЧА	77	477/28	0,0380	земљиште под зградом-објектом		земљиште под зградом-објектом	Правно и фактичко стање се разликују- на терену није пољопривредно земљиште-прилог Записник комисије за израду програма или Републичког пољопривредног	ЗЕМЉИШТЕ ПОД ЗГРАДОМ И ДРУГИМ ОБЈЕКТОМ

								инспектора	
Јарменовци	ЈАРМЕНОВЦИ	77	477/9	0,0367	воћњак	4	шума	Правно и фактичко стање се разликују- на терену није пољопривредно земљиште-прилог Записник комисије за израду програма или Републичког пољопривредног инспектора	ШУМА
Јарменовци	ОРЛОВАЧА	77	480/5	0,0070	њива	4	остало вештачки створено неплодно земљиште	Правно и фактичко стање се разликују- на терену није пољопривредно земљиште-прилог Записник комисије за израду програма или Републичког пољопривредног инспектора	ОСТАЛО ВЕШТАЧКИ СТВОРЕНО НЕПЛОДНО ЗЕМЉИШТЕ
Јарменовци	ПОЉА	73	960/3	1,1074	ливада	6	шума	Правно и фактичко стање се разликују- на терену није пољопривредно земљиште-прилог Записник комисије за израду програма или Републичког пољопривредног инспектора	ШУМА
Јарменовци	СРЊЕВАЦ	77	476/4	0,0877	воћњак	4	земљиште под зградом-објектом	Правно и фактичко стање се разликују- на терену није пољопривредно земљиште-прилог Записник комисије за израду програма или Републичког пољопривредног инспектора	ЗЕМЉИШТЕ ПОД ЗГРАДОМ И ДРУГИМ ОБЈЕКТОМ
Јарменовци	СРЊЕВАЦ	77	476/4	0,1840	ливада	5	земљиште под зградом-објектом	Правно и фактичко стање се разликују- на терену није пољопривредно земљиште-прилог Записник	ЗЕМЉИШТЕ ПОД ЗГРАДОМ И ДРУГИМ ОБЈЕКТОМ

								комисије за израду програма или Републичког пољопривредног инспектора	
Јарменовци	ЈАРМЕНОВЦИ	77	477/10	0,0662	воћњак	4	шума	Правно и фактичко стање се разликују- на терену није пољопривредно земљиште-прилог Записник комисије за израду програма или Републичког пољопривредног инспектора	ШУМА
Јарменовци	ЈАРМЕНОВЦИ	77	477/11	0,0501	воћњак	4	шума	Правно и фактичко стање се разликују- на терену није пољопривредно земљиште-прилог Записник комисије за израду програма или Републичког пољопривредног инспектора	ШУМА
Јарменовци	ЈАРМЕНОВЦИ	77	477/18	0,0520	ливада	5	земљиште под зградом-објектом	Правно и фактичко стање се разликују- на терену није пољопривредно земљиште-прилог Записник комисије за израду програма или Републичког пољопривредног инспектора	ЗЕМЉИШТЕ ПОД ЗГРАДОМ И ДРУГИМ ОБЈЕКТОМ
Јарменовци	ЈАРМЕНОВЦИ	77	477/23	0,0105	воћњак	4	земљиште под зградом-објектом	Правно и фактичко стање се разликују- на терену није пољопривредно земљиште-прилог Записник комисије за израду програма или Републичког пољопривредног инспектора	ЗЕМЉИШТЕ ПОД ЗГРАДОМ И ДРУГИМ ОБЈЕКТОМ
Јарменовци	ПОЉА	78	319/1	0,0599	земљиште под зградом-објектом			Правно и фактичко стање се разликују- на терену није пољопривредно земљиште-прилог	Није пољопривредно земљиште_

									Записник комисије за израду програма или Републичког пољпривредног инспектора	
Јарменовци	ПОЉА	78	319/1	0,0048	земљиште под зградом- објектом				Правно и фактичко стање се разликују- на терену није пољпривредно земљиште- прилог Записник комисије за израду програма или Републичког пољпривредног инспектора	Није пољпривредно земљиште_
Јарменовци	ПОЉА	78	319/1	0,0183	земљиште под зградом- објектом				Правно и фактичко стање се разликују- на терену није пољпривредно земљиште- прилог Записник комисије за израду програма или Републичког пољпривредног инспектора	Није пољпривредно земљиште_
Јарменовци	ПОЉА	78	320	0,5615	воћњак	3	шума		Правно и фактичко стање се разликују- на терену није пољпривредно земљиште- прилог Записник комисије за израду програма или Републичког пољпривредног инспектора	ШУМА
Јарменовци	ПОЉА	78	321	0,3045	воћњак	3	шума		Правно и фактичко стање се разликују- на терену није пољпривредно земљиште- прилог Записник комисије за израду програма или Републичког пољпривредног инспектора	ШУМА
Јарменовци	ПОЉА	78	322/3	0,0140	пашњак	5	шума		Правно и фактичко стање се разликују- на терену није пољпривредно земљиште-	ШУМА

								прилог Записник комисије за израду програма или Републичког пољопривредног инспектора	
Јарменовци	ПОЉА	78	318/1	0,4431	воћњак	3	шума	Правно и фактичко стање се разликују- на терену није пољопривредно земљиште- прилог Записник комисије за израду програма или Републичког пољопривредног инспектора	ШУМА
Јарменовци	ПОЉА	78	318/3	0,0275	пашњак	4	земљиште уз зграду - објекат	Правно и фактичко стање се разликују- на терену није пољопривредно земљиште- прилог Записник комисије за израду програма или Републичког пољопривредног инспектора	ЗЕМЉИШТЕ УЗ ЗГРАДУ И ДРУГИ ОБЈЕКАТ
Јарменовци	ПОЉА	519	318/6	0,0845	земљиште под зградом- објектом		земљиште под зградом- објектом	Правно и фактичко стање се разликују- на терену није пољопривредно земљиште- прилог Записник комисије за израду програма или Републичког пољопривредног инспектора	ЗЕМЉИШТЕ ПОД ЗГРАДОМ И ДРУГИМ ОБЈЕКТОМ
Јарменовци	ПОЉА	78	319/1	0,0090	земљиште под зградом- објектом			Правно и фактичко стање се разликују- на терену није пољопривредно земљиште- прилог Записник комисије за израду програма или Републичког пољопривредног инспектора	Није пољопривредно земљиште_
Јарменовци	ПОЉА	78	319/1	0,6897	воћњак	3		Правно и фактичко стање се разликују- на терену није пољопривредно	Није пољопривредно земљиште_

								земљиште-прилог Записник комисије за израду програма или Републичког пољпривредног инспектора	
Јарменовци	ПОЉА	78	319/1	0,0500	земљиште уз зграду - објекат			Правно и фактичко стање се разликују- на терену није пољпривредно земљиште- прилог Записник комисије за израду програма или Републичког пољпривредног инспектора	Није пољпривредно земљиште_
Јарменовци	ЖИЛАВИЦА	72	280/2	0,0077	воћњак	4	земљиште под зградом- објектом	Правно и фактичко стање се разликују- на терену није пољпривредно земљиште- прилог Записник комисије за израду програма или Републичког пољпривредног инспектора	ЗЕМЉИШТЕ ПОД ЗГРАДОМ И ДРУГИМ ОБЈЕКТОМ
Јарменовци	ЖИЛАВИЦА	72	281/2	0,0163	воћњак	4	земљиште под зградом- објектом	Правно и фактичко стање се разликују- на терену није пољпривредно земљиште- прилог Записник комисије за израду програма или Републичког пољпривредног инспектора	ЗЕМЉИШТЕ ПОД ЗГРАДОМ И ДРУГИМ ОБЈЕКТОМ
Јарменовци	ЖИЛАВИЦА	80	282/4	0,0175	воћњак	4	земљиште под зградом- објектом	Правно и фактичко стање се разликују- на терену није пољпривредно земљиште- прилог Записник комисије за израду програма или Републичког пољпривредног инспектора	ЗЕМЉИШТЕ ПОД ЗГРАДОМ И ДРУГИМ ОБЈЕКТОМ
Јарменовци	ЖИЛАВИЦА	72	283/3	0,0159	воћњак	4	шума	Правно и фактичко стање се разликују- на терену није	ШУМА

								пољопривредно земљиште-прилог Записник комисије за израду програма или Републичког пољопривредног инспектора	
Јарменовци	ПОЉА	77	296/6	0,0298	воћњак	5	земљиште под зградом-објектом	Правно и фактичко стање се разликују- на терену није пољопривредно земљиште-прилог Записник комисије за израду програма или Републичког пољопривредног инспектора	ЗЕМЉИШТЕ ПОД ЗГРАДОМ И ДРУГИМ ОБЈЕКТОМ
Јарменовци	ПОЉА	78	316	0,3326	воћњак	3	шума	Правно и фактичко стање се разликују- на терену није пољопривредно земљиште-прилог Записник комисије за израду програма или Републичког пољопривредног инспектора	ШУМА
Јарменовци	ЈАРМЕНОВЦИ	79	203/1	0,0500	земљиште уз зграду - објекат			Правно и фактичко стање се разликују- на терену није пољопривредно земљиште-прилог Записник комисије за израду програма или Републичког пољопривредног инспектора	Није пољопривредно земљиште_
Јарменовци	ЈАРМЕНОВЦИ	79	203/1	0,3120	воћњак	4		Правно и фактичко стање се разликују- на терену није пољопривредно земљиште-прилог Записник комисије за израду програма или Републичког пољопривредног инспектора	Није пољопривредно земљиште_

Јарменовци	ПОЉА	78	255/2	0,6759	воћњак	3	шума	Правно и фактичко стање се разликују- на терену није пољопривредно земљиште-прилог Записник комисије за израду програма или Републичког пољопривредног инспектора	ШУМА
Јарменовци	ПОЉА	78	259/1	0,5183	воћњак	3	шума	Правно и фактичко стање се разликују- на терену није пољопривредно земљиште-прилог Записник комисије за израду програма или Републичког пољопривредног инспектора	ШУМА
Јарменовци	ЈАРМЕНОВЦИ	78	269/1	0,4090	воћњак	4	шума	Правно и фактичко стање се разликују- на терену није пољопривредно земљиште-прилог Записник комисије за израду програма или Републичког пољопривредног инспектора	ШУМА
Јарменовци	ЖИЛАВИЦА	80	279/2	0,0074	воћњак	4	земљиште под зградом-објектом	Правно и фактичко стање се разликују- на терену није пољопривредно земљиште-прилог Записник комисије за израду програма или Републичког пољопривредног инспектора	ЗЕМЉИШТЕ ПОД ЗГРАДОМ И ДРУГИМ ОБЈЕКТОМ
Укупно	Јарменовци			7,0035					
Јеленац	СЕЛО	358	270/1	0,0397	пашњак	4	шума	Правно и фактичко стање се разликују- на терену није пољопривредно земљиште-прилог Записник комисије за израду програма или Републичког	ШУМА

								пољпривредног инспектора	
Јеленац	СЕЛО	305	270/3	0,0340	пашњак	4	шума	Правно и фактичко стање се разликују- на терену није пољопривредно земљиште-прилог Записник комисије за израду програма или Републичког пољпривредног инспектора	ШУМА
Јеленац	СЕЛО	358	280/1	0,0950	воћњак	3	шума	Правно и фактичко стање се разликују- на терену није пољопривредно земљиште-прилог Записник комисије за израду програма или Републичког пољпривредног инспектора	ШУМА
Јеленац	СЕЛО	358	280/4	0,0438	њива	1	шума	Правно и фактичко стање се разликују- на терену није пољопривредно земљиште-прилог Записник комисије за израду програма или Републичког пољпривредног инспектора	ШУМА
Јеленац	СЕЛО	358	280/5	0,0620	пашњак	4	шума	Правно и фактичко стање се разликују- на терену није пољопривредно земљиште-прилог Записник комисије за израду програма или Републичког пољпривредног инспектора	ШУМА
Јеленац	ПОЉЕ	25	35	0,4862	њива	1	земљиште под зградом-објектом	Правно и фактичко стање се разликују- на терену није пољопривредно земљиште-прилог Записник комисије за	ЗЕМЉИШТЕ ПОД ЗГРАДОМ И ДРУГИМ ОБЈЕКТОМ

								израду програма или Републичког пољопривредног инспектора	
Јеленац	ПОЉЕ	25	35	0,1168	њива	2	земљиште под зградом-објектом	Правно и фактичко стање се разликују- на терену није пољопривредно земљиште-прилог Записник комисије за израду програма или Републичког пољопривредног инспектора	ЗЕМЉИШТЕ ПОД ЗГРАДОМ И ДРУГИМ ОБЈЕКТОМ
Јеленац	КОД ГРОБЉА	306	50	0,0689	њива	2	шума	Правно и фактичко стање се разликују- на терену није пољопривредно земљиште-прилог Записник комисије за израду програма или Републичког пољопривредног инспектора	ШУМА
Јеленац	ЈЕЛЕНАЦ	358	524	0,4967	пашњак	4	шума	Правно и фактичко стање се разликују- на терену није пољопривредно земљиште-прилог Записник комисије за израду програма или Републичког пољопривредног инспектора	ШУМА
Јеленац	СЕЛО	358	526	0,0307	пашњак	4	шума	Правно и фактичко стање се разликују- на терену није пољопривредно земљиште-прилог Записник комисије за израду програма или Републичког пољопривредног инспектора	ШУМА
Укупно	Јеленац			1,4738					
Јунковац	БЛАГОЈЕВИЋА КРАЈ	119	1370	0,4366	воћњак	3	дечије игралиште	Правно и фактичко стање се разликују- на терену није пољопривредно земљиште-прилог	ДЕЧИЈЕ ИГРАЛИШТЕ

								Записник комисије за израду програма или Републичког пољпривредног инспектора	
Јунковац	БЛАГОЈЕВИЋА КРАЈ	116	1371/1	0,0865	земљиште под зградом- објектом		земљиште под зградом- објектом	Правно и фактичко стање се разликују- на терену није пољпривредно земљиште- прилог Записник комисије за израду програма или Републичког пољпривредног инспектора	ЗЕМЉИШТЕ ПОД ЗГРАДОМ И ДРУГИМ ОБЈЕКТОМ
Јунковац	БЛАГОЈЕВИЋА КРАЈ	116	1371/1	0,3000	земљиште уз зграду - објекат		земљиште под зградом- објектом	Правно и фактичко стање се разликују- на терену није пољпривредно земљиште- прилог Записник комисије за израду програма или Републичког пољпривредног инспектора	ЗЕМЉИШТЕ ПОД ЗГРАДОМ И ДРУГИМ ОБЈЕКТОМ
Јунковац	БЛАГОЈЕВИЋА КРАЈ	116	1371/1	0,4829	пашњак	3	земљиште под зградом- објектом	Правно и фактичко стање се разликују- на терену није пољпривредно земљиште- прилог Записник комисије за израду програма или Републичког пољпривредног инспектора	ЗЕМЉИШТЕ ПОД ЗГРАДОМ И ДРУГИМ ОБЈЕКТОМ
Јунковац	БЛАГОЈЕВИЋА КРАЈ	119	1372	0,0963	њива	3	шума	Правно и фактичко стање се разликују- на терену није пољпривредно земљиште- прилог Записник комисије за израду програма или Републичког пољпривредног инспектора	ШУМА
Јунковац	БЛАГОЈЕВИЋА КРАЈ	119	1382/1	0,4336	њива	3	дечије игралиште	Правно и фактичко стање се разликују- на терену није пољпривредно земљиште-	ДЕЧИЈЕ ИГРАЛИШТЕ

								прилог Записник комисије за израду програма или Републичког пољпривредног инспектора	
Јунковац	ЈОРГУША	119	2432/1	0,8676	њива	5	шума	Правно и фактичко стање се разликују- на терену није пољпривредно земљиште- прилог Записник комисије за израду програма или Републичког пољпривредног инспектора	ШУМА
Јунковац	ЈАСЕНИЦА	119	2456/1	0,7100	ливада	3	шума	Правно и фактичко стање се разликују- на терену није пољпривредно земљиште- прилог Записник комисије за израду програма или Републичког пољпривредног инспектора	ШУМА
Јунковац	ЈАСЕНИЦА	119	2456/5	0,0458	ливада	3	шума	Правно и фактичко стање се разликују- на терену није пољпривредно земљиште- прилог Записник комисије за израду програма или Републичког пољпривредног инспектора	ШУМА
Јунковац	ЈАСЕНИЦА	119	2457	0,0722	њива	3	шума	Правно и фактичко стање се разликују- на терену није пољпривредно земљиште- прилог Записник комисије за израду програма или Републичког пољпривредног инспектора	ШУМА
Јунковац	МАЛЕ ЈАРЕБИЦЕ	119	453	0,8009	пашњак	4	шума	Правно и фактичко стање се разликују- на терену није пољпривредно	ШУМА

								земљиште-прилог Записник комисије за израду програма или Републичког пољпривредног инспектора	
Јунковац	ЈОРГУША	1064	1800	0,2180	виноград	2	гробље	Правно и фактичко стање се разликују- на терену није пољопривредно земљиште- прилог Записник комисије за израду програма или Републичког пољпривредног инспектора	ГРОБЉЕ
Јунковац	ЦРКВИНЕ	119	1947	0,0760	пашњак	3	шума	Правно и фактичко стање се разликују- на терену није пољопривредно земљиште- прилог Записник комисије за израду програма или Републичког пољпривредног инспектора	ШУМА
Јунковац	БУЏИЋА КРАЈ	119	2301	0,0978	пашњак	4	шума	Правно и фактичко стање се разликују- на терену није пољопривредно земљиште- прилог Записник комисије за израду програма или Републичког пољпривредног инспектора	ШУМА
Јунковац	РАДОЈЕВИЋА КРАЈ	518	2363	0,0500	земљиште уз зграду - објекат			Правно и фактичко стање се разликују- на терену није пољопривредно земљиште- прилог Записник комисије за израду програма или Републичког пољпривредног инспектора	Није пољопривредно земљиште_
Јунковац	РАДОЈЕВИЋА КРАЈ	518	2363	0,0068	земљиште под зградом- објектом			Правно и фактичко стање се разликују- на терену није	Није пољопривредно земљиште_

								пољопривредно земљиште-прилог Записник комисије за израду програма или Републичког пољопривредног инспектора	
Јунковац	РАДОЈЕВИЋА КРАЈ	518	2363	0,0652	воћњак	2		Правно и фактичко стање се разликују- на терену није пољопривредно земљиште-прилог Записник комисије за израду програма или Републичког пољопривредног инспектора	Није пољопривредно земљиште_
Јунковац	ЦРКВИНЕ	119	1527	0,0241	пашњак	4	шума	Правно и фактичко стање се разликују- на терену није пољопривредно земљиште-прилог Записник комисије за израду програма или Републичког пољопривредног инспектора	ШУМА
Јунковац	БЛАГОЈЕВИЋА КРАЈ	116	1533/2	0,0186	земљиште под зградом-објектом		земљиште под зградом-објектом	Правно и фактичко стање се разликују- на терену није пољопривредно земљиште-прилог Записник комисије за израду програма или Републичког пољопривредног инспектора	ЗЕМЉИШТЕ ПОД ЗГРАДОМ И ДРУГИМ ОБЈЕКТОМ
Јунковац	БЛАГОЈЕВИЋА КРАЈ	116	1533/2	0,0141	воћњак	3	земљиште под зградом-објектом	Правно и фактичко стање се разликују- на терену није пољопривредно земљиште-прилог Записник комисије за израду програма или Републичког пољопривредног инспектора	ЗЕМЉИШТЕ ПОД ЗГРАДОМ И ДРУГИМ ОБЈЕКТОМ

Јунковац	БЛАГОЈЕВИЋА КРАЈ	116	1533/2	0,0255	земљиште под зградом- објектом		земљиште под зградом- објектом	Правно и фактичко стање се разликују- на терену није пољопривредно земљиште- прилог Записник комисије за израду програма или Републичког пољопривредног инспектора	ЗЕМЉИШТЕ ПОД ЗГРАДОМ И ДРУГИМ ОБЈЕКТОМ
Јунковац	ЈОРГУША	1064	1798/2	0,0821	њива	4	гробље	Правно и фактичко стање се разликују- на терену није пољопривредно земљиште- прилог Записник комисије за израду програма или Републичког пољопривредног инспектора	ГРОБЉЕ
Јунковац	ЈОРГУША	1064	1799	0,1120	њива	4	гробље	Правно и фактичко стање се разликују- на терену није пољопривредно земљиште- прилог Записник комисије за израду програма или Републичког пољопривредног инспектора	ГРОБЉЕ
Јунковац	ТОШИЋЕВ КРАЈ	518	1439/2	0,1118	воћњак	2	земљиште под зградом- објектом	Правно и фактичко стање се разликују- на терену није пољопривредно земљиште- прилог Записник комисије за израду програма или Републичког пољопривредног инспектора	ЗЕМЉИШТЕ ПОД ЗГРАДОМ И ДРУГИМ ОБЈЕКТОМ
Јунковац	ТОШИЋЕВ КРАЈ	518	1439/2	0,0082	земљиште под зградом- објектом		земљиште под зградом- објектом	Правно и фактичко стање се разликују- на терену није пољопривредно земљиште- прилог Записник комисије за израду програма или Републичког пољопривредног	ЗЕМЉИШТЕ ПОД ЗГРАДОМ И ДРУГИМ ОБЈЕКТОМ

								инспектора	
Јунковац	ЦРКВИНЕ	115	1518	0,3109	воћњак	3	дечије игралиште	Правно и фактичко стање се разликују- на терену није пољопривредно земљиште-прилог Записник комисије за израду програма или Републичког пољопривредног инспектора	ДЕЧИЈЕ ИГРАЛИШТЕ
Јунковац	ЦРКВИНЕ	116	1520/3	0,0077	пашњак	2	земљиште под зградом-објектом	Правно и фактичко стање се разликују- на терену није пољопривредно земљиште-прилог Записник комисије за израду програма или Републичког пољопривредног инспектора	ЗЕМЉИШТЕ ПОД ЗГРАДОМ И ДРУГИМ ОБЈЕКТОМ
Јунковац	ЦРКВИНЕ	116	1520/3	0,0020	земљиште под зградом-објектом		земљиште под зградом-објектом	Правно и фактичко стање се разликују- на терену није пољопривредно земљиште-прилог Записник комисије за израду програма или Републичког пољопривредног инспектора	ЗЕМЉИШТЕ ПОД ЗГРАДОМ И ДРУГИМ ОБЈЕКТОМ
Јунковац	ЦРКВИНЕ	119	1526	0,0461	пашњак	4	шума	Правно и фактичко стање се разликују- на терену није пољопривредно земљиште-прилог Записник комисије за израду програма или Републичког пољопривредног инспектора	ШУМА
Укупно	Јунковац			5,6093					
Клока	ВРАНОВО	159	1793	0,4872	пашњак	3	остало вештачки створено неплодно земљиште	Правно и фактичко стање се разликују- на терену није пољопривредно земљиште-прилог	ОСТАЛО ВЕШТАЧКИ СТВОРЕНО НЕПЛОДНО ЗЕМЉИШТЕ

								Записник комисије за израду програма или Републичког пољпривредног инспектора	
Клока	ВРАНОВО	159	2195/1	0,0895	пашњак	3	земљиште под зградом- објектом	Правно и фактичко стање се разликују- на терену није пољопривредно земљиште- прилог Записник комисије за израду програма или Републичког пољпривредног инспектора	ЗЕМЉИШТЕ ПОД ЗГРАДОМ И ДРУГИМ ОБЈЕКТОМ
Клока	ВРАНОВО	159	2195/2	0,0114	пашњак	3	земљиште уз зграду - објекат	Правно и фактичко стање се разликују- на терену није пољопривредно земљиште- прилог Записник комисије за израду програма или Републичког пољпривредног инспектора	ЗЕМЉИШТЕ УЗ ЗГРАДУ И ДРУГИ ОБЈЕКАТ
Клока	БУЈКОВАЦ	163	2660	1,2482	њива	2	дечије игралиште	Правно и фактичко стање се разликују- на терену није пољопривредно земљиште- прилог Записник комисије за израду програма или Републичког пољпривредног инспектора	ДЕЧИЈЕ ИГРАЛИШТЕ
Клока	КЛОКА	159	3072/1	0,0500	земљиште уз зграду - објекат		земљиште под зградом- објектом	Правно и фактичко стање се разликују- на терену није пољопривредно земљиште- прилог Записник комисије за израду програма или Републичког пољпривредног инспектора	ЗЕМЉИШТЕ ПОД ЗГРАДОМ И ДРУГИМ ОБЈЕКТОМ
Клока	КЛОКА	159	3072/1	0,0626	воћњак	3	земљиште под зградом- објектом	Правно и фактичко стање се разликују- на терену није пољопривредно земљиште-	ЗЕМЉИШТЕ ПОД ЗГРАДОМ И ДРУГИМ ОБЈЕКТОМ

								прилог Записник комисије за израду програма или Републичког пољопривредног инспектора	
Клока	ЦРЕШЉАНАЦ	163	3845	0,0980	њива	3	шума	Правно и фактичко стање се разликују- на терену није пољопривредно земљиште- прилог Записник комисије за израду програма или Републичког пољопривредног инспектора	ШУМА
Клока	ВРАНОВО	162	3897/2	0,1114	пашњак	4	земљиште уз зграду - објекат	Правно и фактичко стање се разликују- на терену није пољопривредно земљиште- прилог Записник комисије за израду програма или Републичког пољопривредног инспектора	ЗЕМЉИШТЕ УЗ ЗГРАДУ И ДРУГИ ОБЈЕКАТ
Клока	ЦРЕШЉАНАЦ	163	3835/4	0,7649	њива	3	вештачко језеро	Правно и фактичко стање се разликују- на терену није пољопривредно земљиште- прилог Записник комисије за израду програма или Републичког пољопривредног инспектора	ВЕШТАЧКО ЈЕЗЕРО
Клока	ЦРЕШЉАНАЦ	163	3840/1	0,1599	ливада	3	вештачко језеро	Правно и фактичко стање се разликују- на терену није пољопривредно земљиште- прилог Записник комисије за израду програма или Републичког пољопривредног инспектора	ВЕШТАЧКО ЈЕЗЕРО
Клока	ЦРЕШЉАНАЦ	163	3840/2	0,0400	ливада	3	вештачко језеро	Правно и фактичко стање се разликују- на терену није пољопривредно	ВЕШТАЧКО ЈЕЗЕРО

								земљиште-прилог Записник комисије за израду програма или Републичког пољпривредног инспектора	
Клока	ЦРЕШЉАНАЦ	163	3843	0,2040	њива	3	вештачко језеро	Правно и фактичко стање се разликују- на терену није пољопривредно земљиште- прилог Записник комисије за израду програма или Републичког пољпривредног инспектора	ВЕШТАЧКО ЈЕЗЕРО
Клока	ЦРЕШЉАНАЦ	163	3844/1	0,0490	њива	3	вештачко језеро	Правно и фактичко стање се разликују- на терену није пољопривредно земљиште- прилог Записник комисије за израду програма или Републичког пољпривредног инспектора	ВЕШТАЧКО ЈЕЗЕРО
Клока	ЦРЕШЉАНАЦ	163	3844/2	0,0490	њива	3	вештачко језеро	Правно и фактичко стање се разликују- на терену није пољопривредно земљиште- прилог Записник комисије за израду програма или Републичког пољпривредног инспектора	ВЕШТАЧКО ЈЕЗЕРО
Клока	ЦРЕШЉАНАЦ	163	3361/2	0,2276	њива	3	вештачко језеро	Правно и фактичко стање се разликују- на терену није пољопривредно земљиште- прилог Записник комисије за израду програма или Републичког пољпривредног инспектора	ВЕШТАЧКО ЈЕЗЕРО
Клока	ЦРЕШЉАНАЦ	163	3362/1	0,1928	њива	3	брана	Правно и фактичко стање се разликују- на терену није	БРАНА

								пољопривредно земљиште-прилог Записник комисије за израду програма или Републичког пољопривредног инспектора	
Клока	ЦРЕШЉАНАЦ	163	3362/2	0,1770	њива	3	брана	Правно и фактичко стање се разликују- на терену није пољопривредно земљиште-прилог Записник комисије за израду програма или Републичког пољопривредног инспектора	БРАНА
Клока	ЦРЕШЉАНАЦ	163	3362/3	0,1525	њива	3	брана	Правно и фактичко стање се разликују- на терену није пољопривредно земљиште-прилог Записник комисије за израду програма или Републичког пољопривредног инспектора	БРАНА
Клока	ЦРЕШЉАНАЦ	163	3832/5	0,0654	њива	3	шума	Правно и фактичко стање се разликују- на терену није пољопривредно земљиште-прилог Записник комисије за израду програма или Републичког пољопривредног инспектора	ШУМА
Клока	ЦРЕШЉАНАЦ	163	3834	1,0203	њива	3	вештачко језеро	Правно и фактичко стање се разликују- на терену није пољопривредно земљиште-прилог Записник комисије за израду програма или Републичког пољопривредног инспектора	ВЕШТАЧКО ЈЕЗЕРО

Клока	КЛОКА	159	3072/3	0,0256	воћњак	3	земљиште уз зграду - објекат	Правно и фактичко стање се разликују- на терену није пољопривредно земљиште-прилог Записник комисије за израду програма или Републичког пољопривредног инспектора	ЗЕМЉИШТЕ УЗ ЗГРАДУ И ДРУГИ ОБЈЕКАТ
Клока	ВРАНОВО	159	3226	0,5502	пашњак	4	шума	Правно и фактичко стање се разликују- на терену није пољопривредно земљиште-прилог Записник комисије за израду програма или Републичког пољопривредног инспектора	ШУМА
Клока	ЦРЕШЉАНАЦ	163	3344/1	0,1240	њива	3	вештачко језеро	Правно и фактичко стање се разликују- на терену није пољопривредно земљиште-прилог Записник комисије за израду програма или Републичког пољопривредног инспектора	ВЕШТАЧКО ЈЕЗЕРО
Клока	ЦРЕШЉАНАЦ	163	3344/2	0,1185	њива	3	вештачко језеро	Правно и фактичко стање се разликују- на терену није пољопривредно земљиште-прилог Записник комисије за израду програма или Републичког пољопривредног инспектора	ВЕШТАЧКО ЈЕЗЕРО
Клока	ЦРЕШЉАНАЦ	163	3344/3	0,1802	њива	3	вештачко језеро	Правно и фактичко стање се разликују- на терену није пољопривредно земљиште-прилог Записник комисије за израду програма или Републичког пољопривредног	ВЕШТАЧКО ЈЕЗЕРО

								инспектора	
Клока	ЦРЕШЉАНАЦ	163	3361/1	0,5273	њива	3	вештачко језеро	Правно и фактичко стање се разликују- на терену није пољопривредно земљиште-прилог Записник комисије за израду програма или Републичког пољопривредног инспектора	ВЕШТАЧКО ЈЕЗЕРО
Укупно	Клока			6,7865					
Липовац	ЈЕЖЕВАЦ	100	1141/1	0,0035	земљиште под зградом-објектом			Правно и фактичко стање се разликују- на терену није пољопривредно земљиште-прилог Записник комисије за израду програма или Републичког пољопривредног инспектора	Није пољопривредно земљиште_
Липовац	ЈЕЖЕВАЦ	100	1141/1	0,0089	земљиште под зградом-објектом			Правно и фактичко стање се разликују- на терену није пољопривредно земљиште-прилог Записник комисије за израду програма или Републичког пољопривредног инспектора	Није пољопривредно земљиште_
Липовац	ЈЕЖЕВАЦ	100	1141/1	0,0330	пашњак	5		Правно и фактичко стање се разликују- на терену није пољопривредно земљиште-прилог Записник комисије за израду програма или Републичког пољопривредног инспектора	Није пољопривредно земљиште_
Липовац	ЈЕЖЕВАЦ	100	1141/1	0,0009	земљиште под зградом-објектом			Правно и фактичко стање се разликују- на терену није пољопривредно земљиште-прилог	Није пољопривредно земљиште_

								Записник комисије за израду програма или Републичког пољопривредног инспектора	
Липовац	ВЕНЦАЦ	102	1197	0,3373	пашњак	3	гробље	Правно и фактичко стање се разликују- на терену није пољопривредно земљиште- прилог Записник комисије за израду програма или Републичког пољопривредног инспектора	ГРОБЉЕ
Липовац	ВЕНЦАЦ	102	1254	0,7599	њива	5	шума	Правно и фактичко стање се разликују- на терену није пољопривредно земљиште- прилог Записник комисије за израду програма или Републичког пољопривредног инспектора	ШУМА
Липовац	ЛИВАДИЦЕ	104	1289/1	0,3713	пашњак	3	шума	Правно и фактичко стање се разликују- на терену није пољопривредно земљиште- прилог Записник комисије за израду програма или Републичког пољопривредног инспектора	ШУМА
Липовац	КАРАУЛА	100	780/14	0,0235	пашњак	4		Правно и фактичко стање се разликују- на терену није пољопривредно земљиште- прилог Записник комисије за израду програма или Републичког пољопривредног инспектора	Није пољопривредно земљиште_
Липовац	КАРАУЛА	100	780/14	0,0142	земљиште под зградом- објектом			Правно и фактичко стање се разликују- на терену није пољопривредно земљиште-	Није пољопривредно земљиште_

								прилог Записник комисије за израду програма или Републичког пољпривредног инспектора	
Липовац	КАРАУЛА	100	780/3	0,0500	земљиште уз зграду - објекат			Правно и фактичко стање се разликују- на терену није пољпривредно земљиште- прилог Записник комисије за израду програма или Републичког пољпривредног инспектора	Није пољпривредно земљиште_
Липовац	КАРАУЛА	100	780/3	0,0730	пашњак	4		Правно и фактичко стање се разликују- на терену није пољпривредно земљиште- прилог Записник комисије за израду програма или Републичког пољпривредног инспектора	Није пољпривредно земљиште_
Липовац	КАРАУЛА	100	780/3	0,0615	земљиште под зградом- објектом			Правно и фактичко стање се разликују- на терену није пољпривредно земљиште- прилог Записник комисије за израду програма или Републичког пољпривредног инспектора	Није пољпривредно земљиште_
Укупно	Липовац			1,7370					
Манојловци	КАЛУЂЕРАЦ	14	273/10	0,0368	остало природно неплодно земљиште			Ни правно ни фактички није пољпривредно земљиште	Није пољпривредно земљиште
Манојловци	КАЛУЂЕРАЦ	14	273/11	0,0047	остало природно неплодно земљиште		остало вештачки створено неплодно земљиште	Ни правно ни фактички није пољпривредно земљиште	Није пољпривредно земљиште
Манојловци	КАЛУЂЕРАЦ	14	273/12	0,4103	остало природно неплодно земљиште			Ни правно ни фактички није пољпривредно земљиште	Није пољпривредно земљиште

Манојловци	КАЛУЂЕРАЦ	14	273/13	0,0338	остало природно неплодно земљиште			Ни правно ни фактички није пољопривредно земљиште	Није пољопривредно земљиште
Манојловци	КАЛУЂЕРАЦ	14	273/2	0,2165	остало природно неплодно земљиште		остало вештачки створено неплодно земљиште	Ни правно ни фактички није пољопривредно земљиште	Није пољопривредно земљиште
Манојловци	КАЛУЂЕРАЦ	14	273/3	0,1262	остало природно неплодно земљиште		остало вештачки створено неплодно земљиште	Ни правно ни фактички није пољопривредно земљиште	Није пољопривредно земљиште
Манојловци	КАЛУЂЕРАЦ	14	273/8	0,8285	остало природно неплодно земљиште			Ни правно ни фактички није пољопривредно земљиште	Није пољопривредно земљиште
Манојловци	КАЛУЂЕРАЦ	14	273/9	0,0516	остало природно неплодно земљиште		остало вештачки створено неплодно земљиште	Ни правно ни фактички није пољопривредно земљиште	Није пољопривредно земљиште
Манојловци	ДИВЉАЧКА КОСА	15	459/1	0,0056	пашњак	6	шума	Правно и фактичко стање се разликују- на терену није пољопривредно земљиште- прилог Записник комисије за израду програма или Републичког пољопривредног инспектора	ШУМА
Манојловци	ДИВЉАЧКА КОСА	15	464	0,1620	пашњак	6	шума	Правно и фактичко стање се разликују- на терену није пољопривредно земљиште- прилог Записник комисије за израду програма или Републичког пољопривредног инспектора	ШУМА
Манојловци	ДИВЉАЧКА КОСА	15	465	0,3317	пашњак	6	шума	Правно и фактичко стање се разликују- на терену није пољопривредно земљиште- прилог Записник комисије за израду програма или Републичког пољопривредног инспектора	ШУМА
Укупно	Манојловци			2,2077					

Маскар	ЖИЛОВИЋИ	361	1014/3	0,0445	њива	3	шума	Правно и фактичко стање се разликују- на терену није пољопривредно земљиште-прилог Записник комисије за израду програма или Републичког пољопривредног инспектора	ШУМА
Маскар	ЖЕШТИЊ	434	176	0,0292	пашњак	3	шума	Правно и фактичко стање се разликују- на терену није пољопривредно земљиште-прилог Записник комисије за израду програма или Републичког пољопривредног инспектора	ШУМА
Маскар	ЖАБАЉ	41	377/1	0,3140	пашњак	2	земљиште под зградом-објектом	Правно и фактичко стање се разликују- на терену није пољопривредно земљиште-прилог Записник комисије за израду програма или Републичког пољопривредног инспектора	ЗЕМЉИШТЕ ПОД ЗГРАДОМ И ДРУГИМ ОБЈЕКТОМ
Маскар	ЖАБАЉ	39	436	0,0874	пашњак	3	земљиште под зградом-објектом	Правно и фактичко стање се разликују- на терену није пољопривредно земљиште-прилог Записник комисије за израду програма или Републичког пољопривредног инспектора	ЗЕМЉИШТЕ ПОД ЗГРАДОМ И ДРУГИМ ОБЈЕКТОМ
Укупно	Маскар			0,4751					
Наталинци	ЈАСЕНИЦА	73	1053/1	0,2873	ливада	1	шума	Правно и фактичко стање се разликују- на терену није пољопривредно земљиште-прилог Записник комисије за израду програма или Републичког	ШУМА

								пољпривредног инспектора	
Наталинци	ЈАСЕНИЦА	73	1057/1	0,1065	ливада	1	шума	Правно и фактичко стање се разликују- на терену није пољпривредно земљиште-прилог Записник комисије за израду програма или Републичког пољпривредног инспектора	ШУМА
Наталинци	ЈАСЕНИЦА	73	1058/1	0,1744	ливада	1	шума	Правно и фактичко стање се разликују- на терену није пољпривредно земљиште-прилог Записник комисије за израду програма или Републичког пољпривредног инспектора	ШУМА
Наталинци	ЈАСЕНИЦА	73	1059/1	0,1378	ливада	1	шума	Правно и фактичко стање се разликују- на терену није пољпривредно земљиште-прилог Записник комисије за израду програма или Републичког пољпривредног инспектора	ШУМА
Наталинци	ЈАСЕНИЦА	73	1061/1	0,2147	ливада	1	шума	Правно и фактичко стање се разликују- на терену није пољпривредно земљиште-прилог Записник комисије за израду програма или Републичког пољпривредног инспектора	ШУМА
Наталинци	ЈАСЕНИЦА	73	1078	0,3283	ливада	3	шума	Правно и фактичко стање се разликују- на терену није пољпривредно земљиште-прилог Записник комисије за	ШУМА

								израду програма или Републичког пољопривредног инспектора	
Наталинци	ЈАСЕНИЦА	278	763/1	0,0728	њива	2	гробље	Правно и фактичко стање се разликују- на терену није пољопривредно земљиште-прилог Записник комисије за израду програма или Републичког пољопривредног инспектора	ГРОБЉЕ
Наталинци	ЈАСЕНИЦА	278	763/2	0,0825	њива	2	гробље	Правно и фактичко стање се разликују- на терену није пољопривредно земљиште-прилог Записник комисије за израду програма или Републичког пољопривредног инспектора	ГРОБЉЕ
Наталинци	ЈАСЕНИЦА	73	671	0,0200	њива	1	земљиште под делом зграде	Правно и фактичко стање се разликују- на терену није пољопривредно земљиште-прилог Записник комисије за израду програма или Републичког пољопривредног инспектора	ЗЕМЉИШТЕ ПОД ДЕЛОМ ЗГРАДЕ
Наталинци	ЈАСЕНИЦА	753	713/1	0,2563	њива	1	река	Правно и фактичко стање се разликују- на терену није пољопривредно земљиште-прилог Записник комисије за израду програма или Републичког пољопривредног инспектора	РЕКА
Наталинци	ЈАСЕНИЦА	753	713/1	13,7484	река		река	Правно и фактичко стање се разликују- на терену није пољопривредно земљиште-прилог Записник	РЕКА

								комисије за израду програма или Републичког пољопривредног инспектора	
Наталинци	ЈАСЕНИЦА	724	751/1	0,6070	шума	4	остало вештачки створено неплодно земљиште	Правно и фактичко стање се разликују- на терену није пољопривредно земљиште-прилог Записник комисије за израду програма или Републичког пољопривредног инспектора	ОСТАЛО ВЕШТАЧКИ СТВОРЕНО НЕПЛОДНО ЗЕМЉИШТЕ
Наталинци	ЈАСЕНИЦА	724	751/1	0,3000	њива	1	остало вештачки створено неплодно земљиште	Правно и фактичко стање се разликују- на терену није пољопривредно земљиште-прилог Записник комисије за израду програма или Републичког пољопривредног инспектора	ОСТАЛО ВЕШТАЧКИ СТВОРЕНО НЕПЛОДНО ЗЕМЉИШТЕ
Наталинци	ЈАСЕНИЦА	68	761/2	0,0378	њива	2	гробље	Правно и фактичко стање се разликују- на терену није пољопривредно земљиште-прилог Записник комисије за израду програма или Републичког пољопривредног инспектора	ГРОБЉЕ
Наталинци	ЦРЕШЉАНАЦ	407	208	0,0510	пашњак	2	вештачко језеро	Правно и фактичко стање се разликују- на терену није пољопривредно земљиште-прилог Записник комисије за израду програма или Републичког пољопривредног инспектора	ВЕШТАЧКО ЈЕЗЕРО
Наталинци	ЦРЕШЉАНАЦ	73	212/1	0,4690	њива	3	шума	Правно и фактичко стање се разликују- на терену није пољопривредно земљиште-прилог	ШУМА

								Записник комисије за израду програма или Републичког пољпривредног инспектора	
Наталинци	ЦРЕШЉАНАЦ	73	212/2	0,4765	њива	3	шума	Правно и фактичко стање се разликују- на терену није пољпривредно земљиште- прилог Записник комисије за израду програма или Републичког пољпривредног инспектора	ШУМА
Наталинци	ПОЉЕ	747	396/5	0,0096	земљиште под зградом- објектом		земљиште под зградом- објектом	Правно и фактичко стање се разликују- на терену није пољпривредно земљиште- прилог Записник комисије за израду програма или Републичког пољпривредног инспектора	ЗЕМЉИШТЕ ПОД ЗГРАДОМ И ДРУГИМ ОБЈЕКТОМ
Наталинци	ПОЉЕ	747	396/5	0,1925	њива	1	земљиште под зградом- објектом	Правно и фактичко стање се разликују- на терену није пољпривредно земљиште- прилог Записник комисије за израду програма или Републичког пољпривредног инспектора	ЗЕМЉИШТЕ ПОД ЗГРАДОМ И ДРУГИМ ОБЈЕКТОМ
Наталинци	СЕЛО	81	595/2	0,0200	воћњак	3	земљиште уз зграду - објекат	Правно и фактичко стање се разликују- на терену није пољпривредно земљиште- прилог Записник комисије за израду програма или Републичког пољпривредног инспектора	ЗЕМЉИШТЕ УЗ ЗГРАДУ И ДРУГИ ОБЈЕКАТ
Наталинци	ЦРЕШЉАНАЦ	73	205/1	0,0803	њива	3	вештачко језеро	Правно и фактичко стање се разликују- на терену није пољпривредно земљиште-	ВЕШТАЧКО ЈЕЗЕРО

								прилог Записник комисије за израду програма или Републичког пољопривредног инспектора	
Наталинци	ЦРЕШЉАНАЦ	73	205/1	0,0184	њива	3	шума	Правно и фактичко стање се разликују- на терену није пољопривредно земљиште- прилог Записник комисије за израду програма или Републичког пољопривредног инспектора	ШУМА
Наталинци	ЦРЕШЉАНАЦ	73	205/2	0,0136	њива	3	шума	Правно и фактичко стање се разликују- на терену није пољопривредно земљиште- прилог Записник комисије за израду програма или Републичког пољопривредног инспектора	ШУМА
Наталинци	ЦРЕШЉАНАЦ	73	205/2	0,0844	њива	3	вештачко језеро	Правно и фактичко стање се разликују- на терену није пољопривредно земљиште- прилог Записник комисије за израду програма или Републичког пољопривредног инспектора	ВЕШТАЧКО ЈЕЗЕРО
Наталинци	ЦРЕШЉАНАЦ	73	206	0,2909	њива	3	вештачко језеро	Правно и фактичко стање се разликују- на терену није пољопривредно земљиште- прилог Записник комисије за израду програма или Републичког пољопривредног инспектора	ВЕШТАЧКО ЈЕЗЕРО
Наталинци	ЦРЕШЉАНАЦ	73	206	0,0323	њива	3	шума	Правно и фактичко стање се разликују- на терену није пољопривредно	ШУМА

								земљиште-прилог Записник комисије за израду програма или Републичког пољпривредног инспектора	
Наталинци	ЦРЕШЉАНАЦ	73	197	0,0753	пашњак	2	вештачко језеро	Правно и фактичко стање се разликују- на терену није пољопривредно земљиште- прилог Записник комисије за израду програма или Републичког пољпривредног инспектора	ВЕШТАЧКО ЈЕЗЕРО
Наталинци	ЦРЕШЉАНАЦ	73	202/1	0,2086	њива	3	шума	Правно и фактичко стање се разликују- на терену није пољопривредно земљиште- прилог Записник комисије за израду програма или Републичког пољпривредног инспектора	ШУМА
Наталинци	ЦРЕШЉАНАЦ	73	202/1	0,3636	њива	3	вештачко језеро	Правно и фактичко стање се разликују- на терену није пољопривредно земљиште- прилог Записник комисије за израду програма или Републичког пољпривредног инспектора	ВЕШТАЧКО ЈЕЗЕРО
Наталинци	ЦРЕШЉАНАЦ	73	203	0,2277	њива	3	вештачко језеро	Правно и фактичко стање се разликују- на терену није пољопривредно земљиште- прилог Записник комисије за израду програма или Републичког пољпривредног инспектора	ВЕШТАЧКО ЈЕЗЕРО
Наталинци	ЦРЕШЉАНАЦ	73	203	0,1197	њива	3	шума	Правно и фактичко стање се разликују- на терену није	ШУМА

								пољопривредно земљиште-прилог Записник комисије за израду програма или Републичког пољопривредног инспектора	
Наталинци	ЦРЕШЉАНАЦ	73	204/1	0,0230	пашњак	2	вештачко језеро	Правно и фактичко стање се разликују- на терену није пољопривредно земљиште-прилог Записник комисије за израду програма или Републичког пољопривредног инспектора	ВЕШТАЧКО ЈЕЗЕРО
Наталинци	СЕЛО	68	1406/3	0,0264	њива	2	земљиште под зградом-објектом	Правно и фактичко стање се разликују- на терену није пољопривредно земљиште-прилог Записник комисије за израду програма или Републичког пољопривредног инспектора	ЗЕМЉИШТЕ ПОД ЗГРАДОМ И ДРУГИМ ОБЈЕКТОМ
Наталинци	СЕЛО	68	1467/2	0,0051	њива	2	земљиште под зградом-објектом	Правно и фактичко стање се разликују- на терену није пољопривредно земљиште-прилог Записник комисије за израду програма или Републичког пољопривредног инспектора	ЗЕМЉИШТЕ ПОД ЗГРАДОМ И ДРУГИМ ОБЈЕКТОМ
Наталинци	ЈАСЕНИЦА	73	1478	1,3725	њива	3	остало вештачки створено неплодно земљиште	Правно и фактичко стање се разликују- на терену није пољопривредно земљиште-прилог Записник комисије за израду програма или Републичког пољопривредног инспектора	ОСТАЛО ВЕШТАЧКИ СТВОРЕНО НЕПЛОДНО ЗЕМЉИШТЕ

Наталинци	ЦРЕШЉАНАЦ	73	195/1	0,1410	пашњак	2	вештачко језеро	Правно и фактичко стање се разликују- на терену није пољопривредно земљиште- прилог Записник комисије за израду програма или Републичког пољопривредног инспектора	ВЕШТАЧКО ЈЕЗЕРО
Наталинци	ЦРЕШЉАНАЦ	73	195/2	0,0661	пашњак	2	вештачко језеро	Правно и фактичко стање се разликују- на терену није пољопривредно земљиште- прилог Записник комисије за израду програма или Републичког пољопривредног инспектора	ВЕШТАЧКО ЈЕЗЕРО
Наталинци	ЦРЕШЉАНАЦ	73	196	0,0225	пашњак	2	вештачко језеро	Правно и фактичко стање се разликују- на терену није пољопривредно земљиште- прилог Записник комисије за израду програма или Републичког пољопривредног инспектора	ВЕШТАЧКО ЈЕЗЕРО
Наталинци	СЕЛО	581	1274/2	0,0417	воћњак	1	земљиште под зградом- објектом	Правно и фактичко стање се разликују- на терену није пољопривредно земљиште- прилог Записник комисије за израду програма или Републичког пољопривредног инспектора	ЗЕМЉИШТЕ ПОД ЗГРАДОМ И ДРУГИМ ОБЈЕКТОМ
Наталинци	СЕЛО	452	1284	0,0029	земљиште под делом зграде		земљиште под делом зграде	Правно и фактичко стање се разликују- на терену није пољопривредно земљиште- прилог Записник комисије за израду програма или Републичког пољопривредног	ЗЕМЉИШТЕ ПОД ДЕЛОМ ЗГРАДЕ

								инспектора	
Наталинци	СЕЛО	452	1284	0,0121	пашњак	5	земљиште под делом зграде	Правно и фактичко стање се разликују- на терену није пољопривредно земљиште-прилог Записник комисије за израду програма или Републичког пољопривредног инспектора	ЗЕМЉИШТЕ ПОД ДЕЛОМ ЗГРАДЕ
Наталинци	СЕЛО	68	1287/1	0,0650	земљиште под зградом-објектом		земљиште под зградом-објектом	Правно и фактичко стање се разликују- на терену није пољопривредно земљиште-прилог Записник комисије за израду програма или Републичког пољопривредног инспектора	ЗЕМЉИШТЕ ПОД ЗГРАДОМ И ДРУГИМ ОБЈЕКТОМ
Наталинци	СЕЛО	68	1287/1	0,5017	пашњак	5	земљиште под зградом-објектом	Правно и фактичко стање се разликују- на терену није пољопривредно земљиште-прилог Записник комисије за израду програма или Републичког пољопривредног инспектора	ЗЕМЉИШТЕ ПОД ЗГРАДОМ И ДРУГИМ ОБЈЕКТОМ
Наталинци	СЕЛО	68	1406/2	0,0118	њива	2	земљиште под зградом-објектом	Правно и фактичко стање се разликују- на терену није пољопривредно земљиште-прилог Записник комисије за израду програма или Републичког пољопривредног инспектора	ЗЕМЉИШТЕ ПОД ЗГРАДОМ И ДРУГИМ ОБЈЕКТОМ
Наталинци	СЕЛО	71	1263	0,0500	земљиште уз зграду - објекат			Ни правно ни фактички није пољопривредно земљиште	Није пољопривредно земљиште

Наталинци	СЕЛО	71	1263	0,0015	земљиште под зградом-објектом			Ни правно ни фактички није пољопривредно земљиште	Није пољопривредно земљиште
Наталинци	СЕЛО	71	1263	0,0019	земљиште под зградом-објектом			Ни правно ни фактички није пољопривредно земљиште	Није пољопривредно земљиште
Наталинци	СЕЛО	68	1267/2	0,0113	воћњак	1	остало вештачки створено неплодно земљиште	Правно и фактичко стање се разликују- на терену није пољопривредно земљиште-прилог Записник комисије за израду програма или Републичког пољопривредног инспектора	ОСТАЛО ВЕШТАЧКИ СТВОРЕНО НЕПЛОДНО ЗЕМЉИШТЕ
Наталинци	СЕЛО	68	1267/3	0,0004	воћњак	1	остало вештачки створено неплодно земљиште	Правно и фактичко стање се разликују- на терену није пољопривредно земљиште-прилог Записник комисије за израду програма или Републичког пољопривредног инспектора	ОСТАЛО ВЕШТАЧКИ СТВОРЕНО НЕПЛОДНО ЗЕМЉИШТЕ
Наталинци	СЕЛО	68	1267/4	0,0036	воћњак	1	остало вештачки створено неплодно земљиште	Правно и фактичко стање се разликују- на терену није пољопривредно земљиште-прилог Записник комисије за израду програма или Републичког пољопривредног инспектора	ОСТАЛО ВЕШТАЧКИ СТВОРЕНО НЕПЛОДНО ЗЕМЉИШТЕ
Наталинци	СЕЛО	71	1263	0,0022	земљиште под зградом-објектом			Ни правно ни фактички није пољопривредно земљиште	Није пољопривредно земљиште
Наталинци	СЕЛО	71	1263	0,0176	земљиште под зградом-објектом			Ни правно ни фактички није пољопривредно земљиште	Није пољопривредно земљиште
Наталинци	СЕЛО	71	1263	0,0063	земљиште под зградом-објектом			Ни правно ни фактички није пољопривредно земљиште	Није пољопривредно земљиште

Наталинци	СЕЛО	71	1263	0,0026	земљиште под зградом-објектом			Ни правно ни фактички није пољопривредно земљиште	Није пољопривредно земљиште
Наталинци	СЕЛО	71	1263	0,0109	воћњак	1		Ни правно ни фактички није пољопривредно земљиште	Није пољопривредно земљиште
Наталинци	СЕЛО	71	1263	0,0006	земљиште под зградом-објектом			Ни правно ни фактички није пољопривредно земљиште	Није пољопривредно земљиште
Наталинци	ЈАСЕНИЦА	73	1079/1	0,3365	њива	1	шума	Правно и фактичко стање се разликују- на терену није пољопривредно земљиште-прилог Записник комисије за израду програма или Републичког пољопривредног инспектора	ШУМА
Наталинци	ЈАСЕНИЦА	73	1079/2	0,2000	њива	1	шума	Правно и фактичко стање се разликују- на терену није пољопривредно земљиште-прилог Записник комисије за израду програма или Републичког пољопривредног инспектора	ШУМА
Наталинци	СЕЛО	595	1223		земљиште под зградом-објектом			Ни правно ни фактички није пољопривредно земљиште	Није пољопривредно земљиште
Наталинци	СЕЛО	595	1223	0,0211	воћњак	1		Ни правно ни фактички није пољопривредно земљиште	Није пољопривредно земљиште
Наталинци	СЕЛО	595	1223		земљиште под зградом-објектом			Ни правно ни фактички није пољопривредно земљиште	Није пољопривредно земљиште
Наталинци	СЕЛО	595	1223		земљиште уз зграду - објекат			Ни правно ни фактички није пољопривредно земљиште	Није пољопривредно земљиште
Укупно	Наталинци			22,0655					
Овсиште	КРСТАЧА	86	1535/2	0,5299	воћњак	3	шума	Правно и фактичко стање се разликују- на терену није пољопривредно земљиште-прилог Записник	ШУМА

								комисије за израду програма или Републичког пољопривредног инспектора	
Овсиште	ОРАШЋЕ	82	1913/2	0,0378	њива	4	дечије игралиште	Правно и фактичко стање се разликују- на терену није пољопривредно земљиште-прилог Записник комисије за израду програма или Републичког пољопривредног инспектора	ДЕЧИЈЕ ИГРАЛИШТЕ
Овсиште	ОРАШЋЕ	83	1925/1	0,0274	земљиште под зградом-објектом		земљиште под зградом-објектом	Правно и фактичко стање се разликују- на терену није пољопривредно земљиште-прилог Записник комисије за израду програма или Републичког пољопривредног инспектора	ЗЕМЉИШТЕ ПОД ЗГРАДОМ И ДРУГИМ ОБЈЕКТОМ
Овсиште	ОРАШЋЕ	83	1925/1	0,4748	њива	4	земљиште под зградом-објектом	Правно и фактичко стање се разликују- на терену није пољопривредно земљиште-прилог Записник комисије за израду програма или Републичког пољопривредног инспектора	ЗЕМЉИШТЕ ПОД ЗГРАДОМ И ДРУГИМ ОБЈЕКТОМ
Овсиште	ОРАШЋЕ	83	1925/1	0,0500	земљиште уз зграду - објекат		земљиште под зградом-објектом	Правно и фактичко стање се разликују- на терену није пољопривредно земљиште-прилог Записник комисије за израду програма или Републичког пољопривредног инспектора	ЗЕМЉИШТЕ ПОД ЗГРАДОМ И ДРУГИМ ОБЈЕКТОМ
Овсиште	ОРАШЋЕ	83	1925/1	0,0143	земљиште под зградом-објектом		земљиште под зградом-објектом	Правно и фактичко стање се разликују- на терену није пољопривредно земљиште-прилог	ЗЕМЉИШТЕ ПОД ЗГРАДОМ И ДРУГИМ ОБЈЕКТОМ

								Записник комисије за израду програма или Републичког пољпривредног инспектора	
Овсиште	ОРАШЋЕ	470	372/1	0,0082	земљиште под зградом- објектом		земљиште под зградом- објектом	Правно и фактичко стање се разликују- на терену није пољпривредно земљиште- прилог Записник комисије за израду програма или Републичког пољпривредног инспектора	ЗЕМЉИШТЕ ПОД ЗГРАДОМ И ДРУГИМ ОБЈЕКТОМ
Овсиште	ОРАШЋЕ	470	372/1	0,2472	пашњак	4	земљиште под зградом- објектом	Правно и фактичко стање се разликују- на терену није пољпривредно земљиште- прилог Записник комисије за израду програма или Републичког пољпривредног инспектора	ЗЕМЉИШТЕ ПОД ЗГРАДОМ И ДРУГИМ ОБЈЕКТОМ
Овсиште	ОРАШЋЕ	470	372/3	0,0414	њива	4	дечије игралиште	Правно и фактичко стање се разликују- на терену није пољпривредно земљиште- прилог Записник комисије за израду програма или Републичког пољпривредног инспектора	ДЕЧИЈЕ ИГРАЛИШТЕ
Овсиште	ОРАШЋЕ	470	372/4	0,0437	воћњак	4	земљиште под зградом- објектом	Правно и фактичко стање се разликују- на терену није пољпривредно земљиште- прилог Записник комисије за израду програма или Републичког пољпривредног инспектора	ЗЕМЉИШТЕ ПОД ЗГРАДОМ И ДРУГИМ ОБЈЕКТОМ
Овсиште	КОВАЧЕВАЦ	784	568	0,2701	пашњак	6	шума	Правно и фактичко стање се разликују- на терену није пољпривредно земљиште-	ШУМА

								прилог Записник комисије за израду програма или Републичког пољпривредног инспектора	
Овсиште	ОРАШЋЕ	82	1925/2	0,0965	њива	4	земљиште под зградом- објектом	Правно и фактичко стање се разликују- на терену није пољпривредно земљиште- прилог Записник комисије за израду програма или Републичког пољпривредног инспектора	ЗЕМЉИШТЕ ПОД ЗГРАДОМ И ДРУГИМ ОБЈЕКТОМ
Овсиште	ОРАШЋЕ	83	1925/3	0,0192	њива	4	шума	Правно и фактичко стање се разликују- на терену није пољпривредно земљиште- прилог Записник комисије за израду програма или Републичког пољпривредног инспектора	ШУМА
Овсиште	КОД ИЗВОРА	343	2170	0,0037	ливада	4	шума	Правно и фактичко стање се разликују- на терену није пољпривредно земљиште- прилог Записник комисије за израду програма или Републичког пољпривредног инспектора	ШУМА
Овсиште	КОД ИЗВОРА	343	2170	0,0044	пашњак	4	шума	Правно и фактичко стање се разликују- на терену није пољпривредно земљиште- прилог Записник комисије за израду програма или Републичког пољпривредног инспектора	ШУМА
Овсиште	РАДОЈКИНА	86	2507	0,1526	пашњак	6	шума	Правно и фактичко стање се разликују- на терену није пољпривредно	ШУМА

								земљиште-прилог Записник комисије за израду програма или Републичког пољпривредног инспектора	
Овсиште	СЕЛО	86	2835/2	0,0124	воћњак	4	земљиште уз зграду - објекат	Правно и фактичко стање се разликују- на терену није пољопривредно земљиште- прилог Записник комисије за израду програма или Републичког пољпривредног инспектора	ЗЕМЉИШТЕ УЗ ЗГРАДУ И ДРУГИ ОБЈЕКАТ
Укупно	Овсиште			2,0336					
Пласковац	ГАЈ	29	1023/1	0,3739	виноград	3		Није државна својина	Промена облика својине
Пласковац	БАРЕ	433	1508/2	0,3570	пашњак	4	дечије игралиште	Правно и фактичко стање се разликују- на терену није пољопривредно земљиште- прилог Записник комисије за израду програма или Републичког пољпривредног инспектора	ДЕЧИЈЕ ИГРАЛИШТЕ
Пласковац	НА БРДУ	544	4/4	0,0962	њива	4	шума	Правно и фактичко стање се разликују- на терену није пољопривредно земљиште- прилог Записник комисије за израду програма или Републичког пољпривредног инспектора	ШУМА
Пласковац	БАРЕ	29	548/4	0,0974	њива	4	шума	Правно и фактичко стање се разликују- на терену није пољопривредно земљиште- прилог Записник комисије за израду програма или Републичког	ШУМА

								пољпривредног инспектора	
Пласковац	КОД КУЋЕ	29	639/1	0,4540	њива	5	земљиште под зградом-објектом	Правно и фактичко стање се разликују- на терену није пољпривредно земљиште-прилог Записник комисије за израду програма или Републичког пољпривредног инспектора	ЗЕМЉИШТЕ ПОД ЗГРАДОМ И ДРУГИМ ОБЈЕКТОМ
Пласковац	ОРНИЦА	29	658	1,1814	њива	5		Није државна својина	Промена облика својине
Пласковац	КОД КУЋЕ	29	659	0,1981	њива	5	шума	Није државна својина	Промена облика својине
Пласковац	КОД КУЋЕ	29	659	0,2683	њива	5	њива	Није државна својина	Промена облика својине
Пласковац	У КОЛЕНИМА	29	699	0,5483	воћњак	3	шума	Правно и фактичко стање се разликују- на терену није пољпривредно земљиште-прилог Записник комисије за израду програма или Републичког пољпривредног инспектора	ШУМА
Пласковац	У КОЛЕНИМА	29	701/1	1,4518	њива	5		Није државна својина	Промена облика својине
Пласковац	У КОЛЕНИМА	29	701/1	0,5544	њива	5	шума	Правно и фактичко стање се разликују- на терену није пољпривредно земљиште-прилог Записник комисије за израду програма или Републичког пољпривредног инспектора	ШУМА
Пласковац	У КОЛЕНИМА	29	701/1	0,1492	њива	5	шума	Правно и фактичко стање се разликују- на терену није	ШУМА

								пољопривредно земљиште-прилог Записник комисије за израду програма или Републичког пољопривредног инспектора	
Укупно	Пласковац			5,7300					
Рајковац	СЕЛО	38	487/2	0,0061	њива	3	остало вештачки створено неплодно земљиште	Правно и фактичко стање се разликују- на терену није пољопривредно земљиште-прилог Записник комисије за израду програма или Републичког пољопривредног инспектора	ОСТАЛО ВЕШТАЧКИ СТВОРЕНО НЕПЛОДНО ЗЕМЉИШТЕ
Рајковац	СЕЛО	308	807	0,1722	њива	3	шума	Правно и фактичко стање се разликују- на терену није пољопривредно земљиште-прилог Записник комисије за израду програма или Републичког пољопривредног инспектора	ШУМА
Рајковац	ЛИВАДЕ	38	9/2	0,3284	њива	2	шума	Правно и фактичко стање се разликују- на терену није пољопривредно земљиште-прилог Записник комисије за израду програма или Републичког пољопривредног инспектора	ШУМА
Укупно	Рајковац			0,5067					
Светлић	СЕЛО	62	854	0,0529	ливада	4	остало вештачки створено неплодно земљиште	Правно и фактичко стање се разликују- на терену није пољопривредно земљиште-прилог Записник комисије за израду програма или Републичког пољопривредног инспектора	ОСТАЛО ВЕШТАЧКИ СТВОРЕНО НЕПЛОДНО ЗЕМЉИШТЕ

Светлић	ВЕЛИКИ ПАРЛОГ	65	873	0,2078	њива	3	земљиште под зградом-објектом	Правно и фактичко стање се разликују- на терену није пољопривредно земљиште-прилог Записник комисије за израду програма или Републичког пољопривредног инспектора	ЗЕМЉИШТЕ ПОД ЗГРАДОМ И ДРУГИМ ОБЈЕКТОМ
Укупно	Светлић			0,2607					
Топола (варошица)	ВРЕЛО	2157	1071	0,0207	њива	3	шума	Правно и фактичко стање се разликују- на терену није пољопривредно земљиште-прилог Записник комисије за израду програма или Републичког пољопривредног инспектора	ШУМА
Топола (варошица)	ВРЕЛО	2111	1200/1	0,5071	воћњак	3	шума	Правно и фактичко стање се разликују- на терену није пољопривредно земљиште-прилог Записник комисије за израду програма или Републичког пољопривредног инспектора	ШУМА
Топола (варошица)	БУЛЕВАР КРАЉА АЛЕКСАНДРА ПРВОГ	2077	1485	0,0029	земљиште под зградом-објектом			Правно и фактичко стање се разликују- на терену није пољопривредно земљиште-прилог Записник комисије за израду програма или Републичког пољопривредног инспектора	Није пољопривредно земљиште_
Топола (варошица)	БУЛЕВАР КРАЉА АЛЕКСАНДРА ПРВОГ	2077	1485	0,0012	земљиште под зградом-објектом			Правно и фактичко стање се разликују- на терену није пољопривредно земљиште-прилог Записник комисије за израду програма или Републичког	Није пољопривредно земљиште_

								пољпривредног инспектора	
Топола (варошица)	БУЛЕВАР КРАЉА АЛЕКСАНДРА ПРВОГ	2077	1485	0,0012	земљиште под зградом-објектом			Правно и фактичко стање се разликују- на терену није пољпривредно земљиште-прилог Записник комисије за израду програма или Републичког пољпривредног инспектора	Није пољпривредно земљиште_
Топола (варошица)	БУЛЕВАР КРАЉА АЛЕКСАНДРА ПРВОГ	2077	1485	0,0024	земљиште под зградом-објектом			Правно и фактичко стање се разликују- на терену није пољпривредно земљиште-прилог Записник комисије за израду програма или Републичког пољпривредног инспектора	Није пољпривредно земљиште_
Топола (варошица)	ПЕТРА НИКОЛАЈЕВИЋА МОЛЕРА	1564	70/2	0,0145	земљиште под зградом-објектом			Правно и фактичко стање се разликују- на терену није пољпривредно земљиште-прилог Записник комисије за израду програма или Републичког пољпривредног инспектора	Није пољпривредно земљиште_
Топола (варошица)	ПЕТРА НИКОЛАЈЕВИЋА МОЛЕРА	1564	70/2	0,0340	земљиште под зградом-објектом			Правно и фактичко стање се разликују- на терену није пољпривредно земљиште-прилог Записник комисије за израду програма или Републичког пољпривредног инспектора	Није пољпривредно земљиште_
Топола (варошица)	ПЕТРА БУЉУБАШЕ	2411	792	0,0474	њива	2	остало вештачки створено неплодно земљиште	Ни правно ни фактички није пољпривредно земљиште	Није пољпривредно земљиште

Топола (варошица)	ПЕТРА БУЉУБАШЕ	814	793	0,0291	воћњак	3	остало вештачки створено неплодно земљиште	Ни правно ни фактичко није пољопривредно земљиште	Није пољопривредно земљиште
Топола (варошица)	ПЕТРА НИКОЛАЈЕВИЋА МОЛЕРА	1564	70/2	0,0082	земљиште под зградом- објектом			Правно и фактичко стање се разликују- на терену није пољопривредно земљиште- прилог Записник комисије за израду програма или Републичког пољопривредног инспектора	Није пољопривредно земљиште_
Топола (варошица)	ПЕТРА НИКОЛАЈЕВИЋА МОЛЕРА	1564	70/2	0,0101	земљиште под зградом- објектом			Правно и фактичко стање се разликују- на терену није пољопривредно земљиште- прилог Записник комисије за израду програма или Републичког пољопривредног инспектора	Није пољопривредно земљиште_
Топола (варошица)	ПЕТРА НИКОЛАЈЕВИЋА МОЛЕРА	1564	70/2	0,3800	њива	3		Правно и фактичко стање се разликују- на терену није пољопривредно земљиште- прилог Записник комисије за израду програма или Републичког пољопривредног инспектора	Није пољопривредно земљиште_
Топола (варошица)	ПЕТРА НИКОЛАЈЕВИЋА МОЛЕРА	1564	70/2	0,0113	земљиште под зградом- објектом			Правно и фактичко стање се разликују- на терену није пољопривредно земљиште- прилог Записник комисије за израду програма или Републичког пољопривредног инспектора	Није пољопривредно земљиште_
Топола (варошица)	ПЕТРА НИКОЛАЈЕВИЋА МОЛЕРА	1564	70/2	0,0123	земљиште под зградом- објектом			Правно и фактичко стање се разликују- на терену није пољопривредно земљиште- прилог Записник	Није пољопривредно земљиште_

								комисије за израду програма или Републичког пољопривредног инспектора	
Топола (варошица)	ПЕТРА НИКОЛАЈЕВИЋА МОЛЕРА	1564	70/2	0,0159	земљиште под зградом-објектом			Правно и фактичко стање се разликују- на терену није пољопривредно земљиште-прилог Записник комисије за израду програма или Републичког пољопривредног инспектора	Није пољопривредно земљиште_
Топола (варошица)	ОПЛЕНАЦ	2077	2901	0,8494	виноград	3	шума	Правно и фактичко стање се разликују- на терену није пољопривредно земљиште-прилог Записник комисије за израду програма или Републичког пољопривредног инспектора	ШУМА
Топола (варошица)	ОПЛЕНАЦ	2077	2904	0,0440	виноград	3	шума	Правно и фактичко стање се разликују- на терену није пољопривредно земљиште-прилог Записник комисије за израду програма или Републичког пољопривредног инспектора	ШУМА
Топола (варошица)	ОПЛЕНАЦ	2077	2905	0,0700	остало вештачки створено неплодно земљиште			Правно и фактичко стање се разликују- на терену није пољопривредно земљиште-прилог Записник комисије за израду програма или Републичког пољопривредног инспектора	Није пољопривредно земљиште_
Топола (варошица)	ОПЛЕНАЦ	2077	2905	0,5845	виноград	3		Правно и фактичко стање се разликују- на терену није пољопривредно земљиште-прилог	Није пољопривредно земљиште_

								Записник комисије за израду програма или Републичког пољпривредног инспектора	
Топола (варошица)	ОПЛЕНАЦ	2077	2907	0,8767	виноград	3	шума	Правно и фактичко стање се разликују- на терену није пољпривредно земљиште- прилог Записник комисије за израду програма или Републичког пољпривредног инспектора	ШУМА
Топола (варошица)	ПЕТРА НИКОЛАЈЕВИЋА МОЛЕРА	1564	70/2	0,5137	земљиште уз зграду - објекат			Правно и фактичко стање се разликују- на терену није пољпривредно земљиште- прилог Записник комисије за израду програма или Републичког пољпривредног инспектора	Није пољпривредно земљиште_
Топола (варошица)	ОПЛЕНАЦ	2077	2898	0,0037	остало вештачки створено неплодно земљиште			Правно и фактичко стање се разликују- на терену није пољпривредно земљиште- прилог Записник комисије за израду програма или Републичког пољпривредног инспектора	Није пољпривредно земљиште_
Топола (варошица)	ОПЛЕНАЦ	2077	2898	0,2825	виноград	3		Правно и фактичко стање се разликују- на терену није пољпривредно земљиште- прилог Записник комисије за израду програма или Републичког пољпривредног инспектора	Није пољпривредно земљиште_
Топола (варошица)	ОПЛЕНАЦ	2077	2899	0,0047	остало вештачки створено неплодно земљиште			Правно и фактичко стање се разликују- на терену није пољпривредно земљиште-	Није пољпривредно земљиште_

								прилог Записник комисије за израду програма или Републичког пољпривредног инспектора	
Топола (варошица)	ОПЛЕНАЦ	2077	2899	0,3640	виноград	3		Правно и фактичко стање се разликују- на терену није пољпривредно земљиште- прилог Записник комисије за израду програма или Републичког пољпривредног инспектора	Није пољпривредно земљиште_
Топола (варошица)	ОПЛЕНАЦ	2077	2900	0,0750	остало вештачки створено неплодно земљиште			Правно и фактичко стање се разликују- на терену није пољпривредно земљиште- прилог Записник комисије за израду програма или Републичког пољпривредног инспектора	Није пољпривредно земљиште_
Топола (варошица)	ОПЛЕНАЦ	2077	2900	2,2628	виноград	3		Правно и фактичко стање се разликују- на терену није пољпривредно земљиште- прилог Записник комисије за израду програма или Републичког пољпривредног инспектора	Није пољпривредно земљиште_
Топола (варошица)	ОПЛЕНАЦ	2077	2894	0,0030	остало вештачки створено неплодно земљиште			Правно и фактичко стање се разликују- на терену није пољпривредно земљиште- прилог Записник комисије за израду програма или Републичког пољпривредног инспектора	Није пољпривредно земљиште_
Топола (варошица)	ОПЛЕНАЦ	2077	2894	0,2672	виноград	3		Правно и фактичко стање се разликују- на терену није пољпривредно	Није пољпривредно земљиште_

								земљиште-прилог Записник комисије за израду програма или Републичког пољпривредног инспектора	
Топола (варошица)	ОПЛЕНАЦ	2077	2896	0,3461	виноград	3		Правно и фактичко стање се разликују- на терену није пољпривредно земљиште- прилог Записник комисије за израду програма или Републичког пољпривредног инспектора	Није пољпривредно земљиште_
Топола (варошица)	ОПЛЕНАЦ	2077	2896	0,0082	остало вештачки створено неплодно земљиште			Правно и фактичко стање се разликују- на терену није пољпривредно земљиште- прилог Записник комисије за израду програма или Републичког пољпривредног инспектора	Није пољпривредно земљиште_
Топола (варошица)	ОПЛЕНАЦ	2077	2897	0,0062	остало вештачки створено неплодно земљиште		шума	Правно и фактичко стање се разликују- на терену није пољпривредно земљиште- прилог Записник комисије за израду програма или Републичког пољпривредног инспектора	ШУМА
Топола (варошица)	ОПЛЕНАЦ	2077	2897	0,2580	виноград	3	шума	Правно и фактичко стање се разликују- на терену није пољпривредно земљиште- прилог Записник комисије за израду програма или Републичког пољпривредног инспектора	ШУМА
Топола (варошица)	ОПЛЕНАЦ	2077	2891	0,0304	остало вештачки створено неплодно		шума	Правно и фактичко стање се разликују- на терену није	ШУМА

					земљиште			пољопривредно земљиште-прилог Записник комисије за израду програма или Републичког пољопривредног инспектора	
Топола (варошица)	ОПЛЕНАЦ	2077	2891	0,3219	виноград	3	шума	Правно и фактичко стање се разликују- на терену није пољопривредно земљиште-прилог Записник комисије за израду програма или Републичког пољопривредног инспектора	ШУМА
Топола (варошица)	ОПЛЕНАЦ	2077	2892	0,2446	виноград	3		Правно и фактичко стање се разликују- на терену није пољопривредно земљиште-прилог Записник комисије за израду програма или Републичког пољопривредног инспектора	Није пољопривредно земљиште_
Топола (варошица)	ОПЛЕНАЦ	2077	2892	0,0176	остало вештачки створено неплодно земљиште			Правно и фактичко стање се разликују- на терену није пољопривредно земљиште-прилог Записник комисије за израду програма или Републичког пољопривредног инспектора	Није пољопривредно земљиште_
Топола (варошица)	ОПЛЕНАЦ	2077	2893	0,2518	виноград	3		Правно и фактичко стање се разликују- на терену није пољопривредно земљиште-прилог Записник комисије за израду програма или Републичког пољопривредног инспектора	Није пољопривредно земљиште_

Топола (варошица)	ОПЛЕНАЦ	2077	2893	0,0284	остало вештачки створено неплодно земљиште			Правно и фактичко стање се разликују- на терену није пољопривредно земљиште- прилог Записник комисије за израду програма или Републичког пољопривредног инспектора	Није пољопривредно земљиште_
Топола (варошица)	ОПЛЕНАЦ	2077	2886	0,2289	виноград	3		Правно и фактичко стање се разликују- на терену није пољопривредно земљиште- прилог Записник комисије за израду програма или Републичког пољопривредног инспектора	Није пољопривредно земљиште_
Топола (варошица)	ОПЛЕНАЦ	2077	2886	0,0093	остало вештачки створено неплодно земљиште			Правно и фактичко стање се разликују- на терену није пољопривредно земљиште- прилог Записник комисије за израду програма или Републичког пољопривредног инспектора	Није пољопривредно земљиште_
Топола (варошица)	ОПЛЕНАЦ	2077	2887	0,0097	остало вештачки створено неплодно земљиште			Правно и фактичко стање се разликују- на терену није пољопривредно земљиште- прилог Записник комисије за израду програма или Републичког пољопривредног инспектора	Није пољопривредно земљиште_
Топола (варошица)	ОПЛЕНАЦ	2077	2887	0,2105	виноград	3		Правно и фактичко стање се разликују- на терену није пољопривредно земљиште- прилог Записник комисије за израду програма или Републичког пољопривредног	Није пољопривредно земљиште_

								инспектора	
Топола (варошица)	ОПЛЕНАЦ	2077	2888	0,4043	виноград	3	шума	Правно и фактичко стање се разликују- на терену није пољопривредно земљиште-прилог Записник комисије за израду програма или Републичког пољопривредног инспектора	ШУМА
Топола (варошица)	ОПЛЕНАЦ	2077	2890	0,1601	виноград	3	шума	Правно и фактичко стање се разликују- на терену није пољопривредно земљиште-прилог Записник комисије за израду програма или Републичког пољопривредног инспектора	ШУМА
Топола (варошица)	ОПЛЕНАЦ	2077	2883	0,0296	остало вештачки створено неплодно земљиште			Правно и фактичко стање се разликују- на терену није пољопривредно земљиште-прилог Записник комисије за израду програма или Републичког пољопривредног инспектора	Није пољопривредно земљиште_
Топола (варошица)	ОПЛЕНАЦ	2077	2883	0,7550	виноград	3		Правно и фактичко стање се разликују- на терену није пољопривредно земљиште-прилог Записник комисије за израду програма или Републичког пољопривредног инспектора	Није пољопривредно земљиште_
Топола (варошица)	ОПЛЕНАЦ	2077	2884	0,0146	остало вештачки створено неплодно земљиште			Правно и фактичко стање се разликују- на терену није пољопривредно земљиште-прилог Записник комисије за	Није пољопривредно земљиште_

								израду програма или Републичког пољопривредног инспектора	
Топола (варошица)	ОПЛЕНАЦ	2077	2884	0,3096	виноград	3		Правно и фактичко стање се разликују- на терену није пољопривредно земљиште-прилог Записник комисије за израду програма или Републичког пољопривредног инспектора	Није пољопривредно земљиште_
Топола (варошица)	ОПЛЕНАЦ	2077	2885	0,0104	остало вештачки створено неплодно земљиште			Правно и фактичко стање се разликују- на терену није пољопривредно земљиште-прилог Записник комисије за израду програма или Републичког пољопривредног инспектора	Није пољопривредно земљиште_
Топола (варошица)	ОПЛЕНАЦ	2077	2885	0,2958	виноград	3		Правно и фактичко стање се разликују- на терену није пољопривредно земљиште-прилог Записник комисије за израду програма или Републичког пољопривредног инспектора	Није пољопривредно земљиште_
Топола (варошица)	ОПЛЕНАЦ	2028	2871/1	0,0021	њива	4	шума	Правно и фактичко стање се разликују- на терену није пољопривредно земљиште-прилог Записник комисије за израду програма или Републичког пољопривредног инспектора	ШУМА
Топола (варошица)	ОПЛЕНАЦ	2077	2880	0,3069	виноград	3		Правно и фактичко стање се разликују- на терену није пољопривредно земљиште-прилог Записник	Није пољопривредно земљиште_

								комисије за израду програма или Републичког пољопривредног инспектора	
Топола (варошица)	ОПЛЕНАЦ	2077	2880	0,0073	остало вештачки створено неплодно земљиште			Правно и фактичко стање се разликују- на терену није пољопривредно земљиште-прилог Записник комисије за израду програма или Републичког пољопривредног инспектора	Није пољопривредно земљиште_
Топола (варошица)	АДАМОВО БРДО	2077	2881	0,2102	пашњак	5	шума	Правно и фактичко стање се разликују- на терену није пољопривредно земљиште-прилог Записник комисије за израду програма или Републичког пољопривредног инспектора	ШУМА
Топола (варошица)	ОПЛЕНАЦ	2077	2882	0,3022	виноград	3		Правно и фактичко стање се разликују- на терену није пољопривредно земљиште-прилог Записник комисије за израду програма или Републичког пољопривредног инспектора	Није пољопривредно земљиште_
Топола (варошица)	ОПЛЕНАЦ	2077	2882	0,0220	остало вештачки створено неплодно земљиште			Правно и фактичко стање се разликују- на терену није пољопривредно земљиште-прилог Записник комисије за израду програма или Републичког пољопривредног инспектора	Није пољопривредно земљиште_
Топола (варошица)	ОПЛЕНАЦ	1564	2869	0,0132	земљиште под зградом-објектом			Ни правно ни фактички није пољопривредно земљиште	Није пољопривредно земљиште

Топола (варошица)	ОПЛЕНАЦ	1564	2869	0,0053	земљиште под зградом- објектом			Ни правно ни фактички није пољопривредно земљиште	Није пољопривредно земљиште
Топола (варошица)	ОПЛЕНАЦ	1564	2869	0,0018	земљиште под зградом- објектом			Ни правно ни фактички није пољопривредно земљиште	Није пољопривредно земљиште
Топола (варошица)	ОПЛЕНАЦ	1564	2869	0,0030	земљиште под зградом- објектом			Ни правно ни фактички није пољопривредно земљиште	Није пољопривредно земљиште
Топола (варошица)	ОПЛЕНАЦ	1564	2869	0,0000	воћњак	3		Ни правно ни фактички није пољопривредно земљиште	Није пољопривредно земљиште
Топола (варошица)	ОПЛЕНАЦ	1564	2869	0,0055	земљиште под зградом- објектом			Ни правно ни фактички није пољопривредно земљиште	Није пољопривредно земљиште
Топола (варошица)	ОПЛЕНАЦ	2077	2853	0,0124	остало вештачки створено неплодно земљиште		шума	Правно и фактичко стање се разликују- на терену није пољопривредно земљиште- прилог Записник комисије за израду програма или Републичког пољопривредног инспектора	ШУМА
Топола (варошица)	ОПЛЕНАЦ	2077	2854	0,3523	виноград	3	шума	Правно и фактичко стање се разликују- на терену није пољопривредно земљиште- прилог Записник комисије за израду програма или Републичког пољопривредног инспектора	ШУМА
Топола (варошица)	ОПЛЕНАЦ	2077	2856	1,1632	виноград	3	шума	Правно и фактичко стање се разликују- на терену није пољопривредно земљиште- прилог Записник комисије за израду програма или Републичког пољопривредног инспектора	ШУМА
Топола (варошица)	ОПЛЕНАЦ	2077	2856	0,0229	остало вештачки створено неплодно		шума	Правно и фактичко стање се разликују- на терену није	ШУМА

					земљиште			пољопривредно земљиште-прилог Записник комисије за израду програма или Републичког пољопривредног инспектора	
Топола (варошица)	АДАМОВО БРДО	2077	2857	0,4269	виноград	3	шума	Правно и фактичко стање се разликују- на терену није пољопривредно земљиште-прилог Записник комисије за израду програма или Републичког пољопривредног инспектора	ШУМА
Топола (варошица)	ОПЛЕНАЦ	1564	2869	0,0199	земљиште под зградом-објектом			Ни правно ни фактички није пољопривредно земљиште	Није пољопривредно земљиште
Топола (варошица)	РАВНИЦА	2332	2707	0,8351	њива	4	остало вештачки створено неплодно земљиште	Правно и фактичко стање се разликују- на терену није пољопривредно земљиште-прилог Записник комисије за израду програма или Републичког пољопривредног инспектора	ОСТАЛО ВЕШТАЧКИ СТВОРЕНО НЕПЛОДНО ЗЕМЉИШТЕ
Топола (варошица)	ПИЛОТА ЗОРАНА ТОМИЋА	2465	2708/1	0,2865	њива	4	земљиште уз зграду - објекат	Правно и фактичко стање се разликују- на терену није пољопривредно земљиште-прилог Записник комисије за израду програма или Републичког пољопривредног инспектора	ЗЕМЉИШТЕ УЗ ЗГРАДУ И ДРУГИ ОБЈЕКАТ
Топола (варошица)	ПИЛОТА ЗОРАНА ТОМИЋА	2465	2708/1		земљиште под зградом-објектом		земљиште уз зграду - објекат	Правно и фактичко стање се разликују- на терену није пољопривредно земљиште-прилог Записник комисије за израду програма или Републичког	ЗЕМЉИШТЕ УЗ ЗГРАДУ И ДРУГИ ОБЈЕКАТ

								пољпривредног инспектора	
Топола (варошица)	ПИЛОТА ЗОРАНА ТОМИЋА	2353	2708/3	0,0009	земљиште под делом зграде			Правно и фактичко стање се разликују- на терену није пољопривредно земљиште-прилог Записник комисије за израду програма или Републичког пољпривредног инспектора	Није пољопривредно земљиште_
Топола (варошица)	ПИЛОТА ЗОРАНА ТОМИЋА	2353	2708/3	0,0016	њива	4		Правно и фактичко стање се разликују- на терену није пољопривредно земљиште-прилог Записник комисије за израду програма или Републичког пољпривредног инспектора	Није пољопривредно земљиште_
Топола (варошица)	ОПЛЕНАЦ	2077	2853	0,7819	воћњак	3	шума	Правно и фактичко стање се разликују- на терену није пољопривредно земљиште-прилог Записник комисије за израду програма или Републичког пољпривредног инспектора	ШУМА
Топола (варошица)	БУЛЕВАР ВОЖДА КАРАЂОРЂА	747	257/1	0,0372	њива	3	земљиште под зградом-објектом	Правно и фактичко стање се разликују- на терену није пољопривредно земљиште-прилог Записник комисије за израду програма или Републичког пољпривредног инспектора	ЗЕМЉИШТЕ ПОД ЗГРАДОМ И ДРУГИМ ОБЈЕКТОМ
Топола (варошица)	БУЛЕВАР ВОЖДА КАРАЂОРЂА	747	257/2	0,0358	њива	3	остало вештачки створено неплодно земљиште	Правно и фактичко стање се разликују- на терену није пољопривредно земљиште-прилог Записник комисије за	ОСТАЛО ВЕШТАЧКИ СТВОРЕНО НЕПЛОДНО ЗЕМЉИШТЕ

								израду програма или Републичког пољопривредног инспектора	
Топола (варошица)	ВРЕЛО	566	2681	0,0367	виноград	3	камењар	Правно и фактичко стање се разликују- на терену није пољопривредно земљиште-прилог Записник комисије за израду програма или Републичког пољопривредног инспектора	КАМЕЊАР
Топола (варошица)	ОПЛЕНАЦ	2077	2697	0,2174	остало вештачки створено неплодно земљиште			Правно и фактичко стање се разликују- на терену није пољопривредно земљиште-прилог Записник комисије за израду програма или Републичког пољопривредног инспектора	Није пољопривредно земљиште_
Топола (варошица)	ОПЛЕНАЦ	2077	2697	0,2261	ливада	4		Правно и фактичко стање се разликују- на терену није пољопривредно земљиште-прилог Записник комисије за израду програма или Републичког пољопривредног инспектора	Није пољопривредно земљиште_
Топола (варошица)	РАВНИЦА	2337	2699	0,4062	њива	4	земљиште под зградом-објектом	Правно и фактичко стање се разликују- на терену није пољопривредно земљиште-прилог Записник комисије за израду програма или Републичког пољопривредног инспектора	ЗЕМЉИШТЕ ПОД ЗГРАДОМ И ДРУГИМ ОБЈЕКТОМ
Топола (варошица)	КРАГУЈЕВАЧКА	1025	2286	0,0211	воћњак	5		Правно и фактичко стање се разликују- на терену није пољопривредно земљиште-прилог Записник	Није пољопривредно земљиште_

								комисије за израду програма или Републичког пољопривредног инспектора	
Топола (варошица)	КРАГУЈЕВАЧКА	1025	2286	0,0143	земљиште уз зграду - објекат			Правно и фактичко стање се разликују- на терену није пољопривредно земљиште-прилог Записник комисије за израду програма или Републичког пољопривредног инспектора	Није пољопривредно земљиште_
Топола (варошица)	КРАГУЈЕВАЧКА	1025	2286	0,0014	земљиште под зградом-објектом			Правно и фактичко стање се разликују- на терену није пољопривредно земљиште-прилог Записник комисије за израду програма или Републичког пољопривредног инспектора	Није пољопривредно земљиште_
Топола (варошица)	КРАГУЈЕВАЧКА	1025	2286	0,0035	земљиште под зградом-објектом			Правно и фактичко стање се разликују- на терену није пољопривредно земљиште-прилог Записник комисије за израду програма или Републичког пољопривредног инспектора	Није пољопривредно земљиште_
Топола (варошица)	ПОЉЕ	1232	2458/2	0,0048	њива	4	земљиште уз зграду - објекат	Правно и фактичко стање се разликују- на терену није пољопривредно земљиште-прилог Записник комисије за израду програма или Републичког пољопривредног инспектора	ЗЕМЉИШТЕ УЗ ЗГРАДУ И ДРУГИ ОБЈЕКАТ
Топола (варошица)	ЖАБАРСКИ ПУТ	617	2533	0,6004	пашњак	2	шума	Правно и фактичко стање се разликују- на терену није пољопривредно земљиште-прилог	ШУМА

								Записник комисије за израду програма или Републичког пољпривредног инспектора	
Топола (варошица)	КАРАЂОРЂЕВА	511	1975		земљиште под зградом- објектом			Ни правно ни фактички није пољпривредно земљиште	Није пољпривредно земљиште
Топола (варошица)	КАРАЂОРЂЕВА	511	1975		земљиште под зградом- објектом			Ни правно ни фактички није пољпривредно земљиште	Није пољпривредно земљиште
Топола (варошица)	НИКОЛЕ ГРАОВЦА	1413	2181	0,0500	земљиште уз зграду - објекат			Правно и фактичко стање се разликују- на терену није пољпривредно земљиште- прилог Записник комисије за израду програма или Републичког пољпривредног инспектора	Није пољпривредно земљиште_
Топола (варошица)	НИКОЛЕ ГРАОВЦА	1413	2181	0,0012	воћњак	4		Правно и фактичко стање се разликују- на терену није пољпривредно земљиште- прилог Записник комисије за израду програма или Републичког пољпривредног инспектора	Није пољпривредно земљиште_
Топола (варошица)	НИКОЛЕ ГРАОВЦА	1413	2181	0,0076	земљиште под зградом- објектом			Правно и фактичко стање се разликују- на терену није пољпривредно земљиште- прилог Записник комисије за израду програма или Републичког пољпривредног инспектора	Није пољпривредно земљиште_
Топола (варошица)	ОПЛЕНАЦ	2332	2233	0,1053	виноград	3	земљиште уз зграду - објекат	Правно и фактичко стање се разликују- на терену није пољпривредно земљиште- прилог Записник комисије за израду програма или	ЗЕМЉИШТЕ УЗ ЗГРАДУ И ДРУГИ ОБЈЕКАТ

								Републичког пољопривредног инспектора	
Топола (варошица)	КАРАЂОРЂЕВА	522	1967/1	0,0068	земљиште под зградом- објектом			Ни правно ни фактички није пољопривредно земљиште	Није пољопривредно земљиште
Топола (варошица)	КАРАЂОРЂЕВА	522	1967/1	0,0241	воћњак	4		Ни правно ни фактички није пољопривредно земљиште	Није пољопривредно земљиште
Топола (варошица)	КАРАЂОРЂЕВА	522	1967/2	0,0053	воћњак	4	остало вештачки створено неплодно земљиште	Правно и фактичко стање се разликују- на терену није пољопривредно земљиште- прилог Записник комисије за израду програма или Републичког пољопривредног инспектора	ОСТАЛО ВЕШТАЧКИ СТВОРЕНО НЕПЛОДНО ЗЕМЉИШТЕ
Топола (варошица)	РУДНИЧКА	2077	1974	0,1119	ливада	5	шума	Правно и фактичко стање се разликују- на терену није пољопривредно земљиште- прилог Записник комисије за израду програма или Републичког пољопривредног инспектора	ШУМА
Топола (варошица)	КАРАЂОРЂЕВА	511	1975		земљиште уз зграду - објекат			Ни правно ни фактички није пољопривредно земљиште	Није пољопривредно земљиште
Топола (варошица)	КАРАЂОРЂЕВА	511	1975	0,0048	воћњак	4		Ни правно ни фактички није пољопривредно земљиште	Није пољопривредно земљиште
Топола (варошица)	МИЛИЋА РАДОВАНОВИЋА	975	1638	0,0500	земљиште уз зграду - објекат			Правно и фактичко стање се разликују- на терену није пољопривредно земљиште- прилог Записник комисије за израду програма или Републичког пољопривредног инспектора	Није пољопривредно земљиште_
Топола (варошица)	АВЕНИЈА КРАЉА ПЕТРА ПРВОГ	937	1712		земљиште уз зграду - објекат			Ни правно ни фактички није пољопривредно земљиште	Није пољопривредно земљиште

Топола (варошица)	АВЕНИЈА КРАЉА ПЕТРА ПРВОГ	937	1712	0,0078	воћњак	3		Ни правно ни фактички није пољопривредно земљиште	Није пољопривредно земљиште
Топола (варошица)	АВЕНИЈА КРАЉА ПЕТРА ПРВОГ	937	1712		земљиште под зградом- објектом			Ни правно ни фактички није пољопривредно земљиште	Није пољопривредно земљиште
Топола (варошица)	АВЕНИЈА КРАЉА ПЕТРА ПРВОГ	937	1712		земљиште под зградом- објектом			Ни правно ни фактички није пољопривредно земљиште	Није пољопривредно земљиште
Топола (варошица)	КАРАЂОРЂЕВА	522	1967/1	0,0500	земљиште уз зграду - објекат			Ни правно ни фактички није пољопривредно земљиште	Није пољопривредно земљиште
Топола (варошица)	МИЛИЋА РАДОВАНОВИЋА	2225	1630	0,0500	земљиште уз зграду - објекат			Правно и фактичко стање се разликују- на терену није пољопривредно земљиште- прилог Записник комисије за израду програма или Републичког пољопривредног инспектора	Није пољопривредно земљиште_
Топола (варошица)	МИЛИЋА РАДОВАНОВИЋА	2225	1630	0,0301	земљиште под зградом- објектом			Правно и фактичко стање се разликују- на терену није пољопривредно земљиште- прилог Записник комисије за израду програма или Републичког пољопривредног инспектора	Није пољопривредно земљиште_
Топола (варошица)	МИЛИЋА РАДОВАНОВИЋА	2225	1630	0,0052	воћњак	3		Правно и фактичко стање се разликују- на терену није пољопривредно земљиште- прилог Записник комисије за израду програма или Републичког пољопривредног инспектора	Није пољопривредно земљиште_
Топола (варошица)	МИЛИЋА РАДОВАНОВИЋА	975	1638	0,0338	воћњак	3		Правно и фактичко стање се разликују- на терену није пољопривредно земљиште- прилог Записник комисије за	Није пољопривредно земљиште_

								израду програма или Републичког пољопривредног инспектора	
Топола (варошица)	МИЛИЋА РАДОВАНОВИЋА	975	1638	0,0110	земљиште под зградом-објектом			Правно и фактичко стање се разликују- на терену није пољопривредно земљиште-прилог Записник комисије за израду програма или Републичког пољопривредног инспектора	Није пољопривредно земљиште_
Топола (варошица)	МИЛИЋА РАДОВАНОВИЋА	975	1638	0,0032	земљиште под зградом-објектом			Правно и фактичко стање се разликују- на терену није пољопривредно земљиште-прилог Записник комисије за израду програма или Републичког пољопривредног инспектора	Није пољопривредно земљиште_
Топола (варошица)	БУЛЕВАР КРАЉА АЛЕКСАНДРА ПРВОГ	28	1490		земљиште под зградом-објектом			Ни правно ни фактички није пољопривредно земљиште	Није пољопривредно земљиште
Топола (варошица)	БУЛЕВАР КРАЉА АЛЕКСАНДРА ПРВОГ	28	1490		земљиште под зградом-објектом			Ни правно ни фактички није пољопривредно земљиште	Није пољопривредно земљиште
Топола (варошица)	ШУМАДИЈСКА	1570	1491	0,0087	земљиште уз зграду - објекат			Правно и фактичко стање се разликују- на терену није пољопривредно земљиште-прилог Записник комисије за израду програма или Републичког пољопривредног инспектора	Није пољопривредно земљиште_
Топола (варошица)	ШУМАДИЈСКА	1570	1491	0,0004	земљиште под зградом-објектом			Правно и фактичко стање се разликују- на терену није пољопривредно земљиште-прилог Записник комисије за израду програма или Републичког пољопривредног инспектора	Није пољопривредно земљиште_

								инспектора	
Топола (варошица)	ШУМАДИЈСКА	1570	1491	0,0025	земљиште под зградом- објектом			Правно и фактичко стање се разликују- на терену није пољопривредно земљиште- прилог Записник комисије за израду програма или Републичког пољпривредног инспектора	Није пољопривредно земљиште_
Топола (варошица)	ШУМАДИЈСКА	1570	1491	0,0017	воћњак	3		Правно и фактичко стање се разликују- на терену није пољопривредно земљиште- прилог Записник комисије за израду програма или Републичког пољпривредног инспектора	Није пољопривредно земљиште_
Топола (варошица)	БУЛЕВАР КРАЉА АЛЕКСАНДРА ПРВОГ	2077	1485	0,0334	воћњак	3		Правно и фактичко стање се разликују- на терену није пољопривредно земљиште- прилог Записник комисије за израду програма или Републичког пољпривредног инспектора	Није пољопривредно земљиште_
Топола (варошица)	БУЛЕВАР КРАЉА АЛЕКСАНДРА ПРВОГ	2077	1485	0,0012	земљиште под зградом- објектом			Правно и фактичко стање се разликују- на терену није пољопривредно земљиште- прилог Записник комисије за израду програма или Републичког пољпривредног инспектора	Није пољопривредно земљиште_
Топола (варошица)	БУЛЕВАР КРАЉА АЛЕКСАНДРА ПРВОГ	2077	1485	0,0029	земљиште под зградом- објектом			Правно и фактичко стање се разликују- на терену није пољопривредно земљиште- прилог Записник комисије за	Није пољопривредно земљиште_

								израду програма или Републичког пољопривредног инспектора	
Топола (варошица)	БУЛЕВАР КРАЉА АЛЕКСАНДРА ПРВОГ	2077	1485	0,0016	земљиште под зградом-објектом			Правно и фактичко стање се разликују- на терену није пољопривредно земљиште-прилог Записник комисије за израду програма или Републичког пољопривредног инспектора	Није пољопривредно земљиште_
Топола (варошица)	БУЛЕВАР КРАЉА АЛЕКСАНДРА ПРВОГ	28	1490		земљиште уз зграду - објекат			Ни правно ни фактички није пољопривредно земљиште	Није пољопривредно земљиште
Топола (варошица)	БУЛЕВАР КРАЉА АЛЕКСАНДРА ПРВОГ	28	1490	0,0013	воћњак	3		Ни правно ни фактички није пољопривредно земљиште	Није пољопривредно земљиште
Укупно	Топола (варошица)			18,2503					
Топола (село)	ЊИВЕТИНЕ	2059	989/2	0,0500	земљиште уз зграду - објекат		земљиште под зградом-објектом	Правно и фактичко стање се разликују- на терену није пољопривредно земљиште-прилог Записник комисије за израду програма или Републичког пољопривредног инспектора	ЗЕМЉИШТЕ ПОД ЗГРАДОМ И ДРУГИМ ОБЈЕКТОМ
Топола (село)	ЊИВЕТИНЕ	2059	989/2	0,3610	пашњак	3	земљиште под зградом-објектом	Правно и фактичко стање се разликују- на терену није пољопривредно земљиште-прилог Записник комисије за израду програма или Републичког пољопривредног инспектора	ЗЕМЉИШТЕ ПОД ЗГРАДОМ И ДРУГИМ ОБЈЕКТОМ
Топола (село)	ЊИВЕТИНЕ	2059	989/2	0,0645	земљиште под зградом-објектом		земљиште под зградом-објектом	Правно и фактичко стање се разликују- на терену није пољопривредно земљиште-прилог Записник комисије за израду програма или	ЗЕМЉИШТЕ ПОД ЗГРАДОМ И ДРУГИМ ОБЈЕКТОМ

								Републичког пољопривредног инспектора	
Топола (село)	ЊИВЕТИНЕ	207	5837/1	0,0182	њива	2	земљиште под зградом- објектом	Правно и фактичко стање се разликују- на терену није пољопривредно земљиште- прилог Записник комисије за израду програма или Републичког пољопривредног инспектора	ЗЕМЉИШТЕ ПОД ЗГРАДОМ И ДРУГИМ ОБЈЕКТОМ
Топола (село)	ЊИВЕТИНЕ	207	5837/1	0,0600	земљиште под зградом- објектом		земљиште под зградом- објектом	Правно и фактичко стање се разликују- на терену није пољопривредно земљиште- прилог Записник комисије за израду програма или Републичког пољопривредног инспектора	ЗЕМЉИШТЕ ПОД ЗГРАДОМ И ДРУГИМ ОБЈЕКТОМ
Топола (село)	ГАЈ	209	606	0,0560	пашњак	2	остало вештачки створено неплодно земљиште	Правно и фактичко стање се разликују- на терену није пољопривредно земљиште- прилог Записник комисије за израду програма или Републичког пољопривредног инспектора	ОСТАЛО ВЕШТАЧКИ СТВОРЕНО НЕПЛОДНО ЗЕМЉИШТЕ
Топола (село)	ЊИВЕТИНЕ	207	784	0,3687	земљиште уз зграду - објекат		земљиште под зградом- објектом	Ни правно ни фактички није пољопривредно земљиште	Није пољопривредно земљиште
Топола (село)	ЊИВЕТИНЕ	207	784	0,0474	земљиште под зградом- објектом		земљиште под зградом- објектом	Ни правно ни фактички није пољопривредно земљиште	Није пољопривредно земљиште
Топола (село)	ЊИВЕТИНЕ	207	784	0,0159	земљиште под зградом- објектом		земљиште под зградом- објектом	Ни правно ни фактички није пољопривредно земљиште	Није пољопривредно земљиште
Топола (село)	БОР	2115	5636/2	0,0214	пашњак	3	земљиште под зградом- објектом	Правно и фактичко стање се разликују- на терену није пољопривредно земљиште- прилог Записник комисије за	ЗЕМЉИШТЕ ПОД ЗГРАДОМ И ДРУГИМ ОБЈЕКТОМ

								израду програма или Републичког пољопривредног инспектора	
Топола (село)	БОР	2115	5636/2	0,0101	земљиште под зградом-објектом		земљиште под зградом-објектом	Правно и фактичко стање се разликују- на терену није пољопривредно земљиште-прилог Записник комисије за израду програма или Републичког пољопривредног инспектора	ЗЕМЉИШТЕ ПОД ЗГРАДОМ И ДРУГИМ ОБЈЕКТОМ
Топола (село)	ГАЈ	207	5825/1	0,6576	пашњак	2	шума	Правно и фактичко стање се разликују- на терену није пољопривредно земљиште-прилог Записник комисије за израду програма или Републичког пољопривредног инспектора	ШУМА
Топола (село)	ЊИВЕТИНЕ	207	5837/1	0,7608	њива	2	шума	Правно и фактичко стање се разликују- на терену није пољопривредно земљиште-прилог Записник комисије за израду програма или Републичког пољопривредног инспектора	ШУМА
Топола (село)	ЊИВЕТИНЕ	207	5837/1	0,0045	њива	2	земљиште под зградом-објектом	Правно и фактичко стање се разликују- на терену није пољопривредно земљиште-прилог Записник комисије за израду програма или Републичког пољопривредног инспектора	ЗЕМЉИШТЕ ПОД ЗГРАДОМ И ДРУГИМ ОБЈЕКТОМ
Топола (село)	ЊИВЕТИНЕ	207	5837/1	0,0302	земљиште под зградом-објектом		земљиште под зградом-објектом	Правно и фактичко стање се разликују- на терену није пољопривредно земљиште-прилог Записник	ЗЕМЉИШТЕ ПОД ЗГРАДОМ И ДРУГИМ ОБЈЕКТОМ

								комисије за израду програма или Републичког пољопривредног инспектора	
Топола (село)	ТОРОВИ	1932	3416	0,4717	пашњак	3	шума	Правно и фактичко стање се разликују- на терену није пољопривредно земљиште-прилог Записник комисије за израду програма или Републичког пољопривредног инспектора	ШУМА
Топола (село)	ТОРОВИ	209	3452/3	0,0680	виноград	3	шума	Правно и фактичко стање се разликују- на терену није пољопривредно земљиште-прилог Записник комисије за израду програма или Републичког пољопривредног инспектора	ШУМА
Топола (село)	БОР	209	4258	0,1885	пашњак	3	шума	Правно и фактичко стање се разликују- на терену није пољопривредно земљиште-прилог Записник комисије за израду програма или Републичког пољопривредног инспектора	ШУМА
Топола (село)	БОР	209	4502/2	0,1002	пашњак	3	шума	Правно и фактичко стање се разликују- на терену није пољопривредно земљиште-прилог Записник комисије за израду програма или Републичког пољопривредног инспектора	ШУМА
Топола (село)	БОР	207	4567/2	0,0255	воћњак	3	земљиште под зградом-објектом	Правно и фактичко стање се разликују- на терену није пољопривредно земљиште-прилог	ЗЕМЉИШТЕ ПОД ЗГРАДОМ И ДРУГИМ ОБЈЕКТОМ

								Записник комисије за израду програма или Републичког пољпривредног инспектора	
Топола (село)	КАМЕНИЦА	207	4970	0,0862	њива	4	земљиште под зградом- објектом	Правно и фактичко стање се разликују- на терену није пољпривредно земљиште- прилог Записник комисије за израду програма или Републичког пољпривредног инспектора	ЗЕМЉИШТЕ ПОД ЗГРАДОМ И ДРУГИМ ОБЈЕКТОМ
Топола (село)	ДУБОКА ЈАРУГА	2115	3180/2	0,0821	пашњак	3	шума	Правно и фактичко стање се разликују- на терену није пољпривредно земљиште- прилог Записник комисије за израду програма или Републичког пољпривредног инспектора	ШУМА
Топола (село)	ЉУБЕСЕЛО	207	3403/1	0,4887	ливада	4	вештачко језеро	Правно и фактичко стање се разликују- на терену није пољпривредно земљиште- прилог Записник комисије за израду програма или Републичког пољпривредног инспектора	ВЕШТАЧКО ЈЕЗЕРО
Топола (село)	ЉУБЕСЕЛО	207	3403/2	0,4887	ливада	4	вештачко језеро	Правно и фактичко стање се разликују- на терену није пољпривредно земљиште- прилог Записник комисије за израду програма или Републичког пољпривредног инспектора	ВЕШТАЧКО ЈЕЗЕРО
Топола (село)	ЉУБЕСЕЛО	207	3404	0,3438	ливада	4	шума	Правно и фактичко стање се разликују- на терену није пољпривредно земљиште-	ШУМА

								прилог Записник комисије за израду програма или Републичког пољопривредног инспектора	
Топола (село)	ЉУБЕСЕЛО	207	3406	0,0999	њива	5	шума	Правно и фактичко стање се разликују- на терену није пољопривредно земљиште- прилог Записник комисије за израду програма или Републичког пољопривредног инспектора	ШУМА
Топола (село)	ТОРОВИ	207	3415	0,4917	пашњак	3	шума	Правно и фактичко стање се разликују- на терену није пољопривредно земљиште- прилог Записник комисије за израду програма или Републичког пољопривредног инспектора	ШУМА
Топола (село)	ЉУБЕСЕЛО	1663	3058/1	0,3597	њива	5	гробље	Правно и фактичко стање се разликују- на терену није пољопривредно земљиште- прилог Записник комисије за израду програма или Републичког пољопривредног инспектора	ГРОБЉЕ
Топола (село)	ЉУБЕСЕЛО	1663	3058/3	0,4416	њива	5	гробље	Правно и фактичко стање се разликују- на терену није пољопривредно земљиште- прилог Записник комисије за израду програма или Републичког пољопривредног инспектора	ГРОБЉЕ
Топола (село)	ЉУБЕСЕЛО	1663	3059/1	0,0550	њива	4	гробље	Правно и фактичко стање се разликују- на терену није пољопривредно	ГРОБЉЕ

								земљиште-прилог Записник комисије за израду програма или Републичког пољпривредног инспектора	
Топола (село)	ЉУБЕСЕЛО	1663	3060/1	0,0210	њива	4	гробље	Правно и фактичко стање се разликују- на терену није пољопривредно земљиште- прилог Записник комисије за израду програма или Републичког пољпривредног инспектора	ГРОБЉЕ
Топола (село)	ЉУБЕСЕЛО	1663	3061/1	0,0365	њива	4	гробље	Правно и фактичко стање се разликују- на терену није пољопривредно земљиште- прилог Записник комисије за израду програма или Републичког пољпривредног инспектора	ГРОБЉЕ
Топола (село)	ЉУБЕСЕЛО	1663	3078	0,2129	њива	4	гробље	Правно и фактичко стање се разликују- на терену није пољопривредно земљиште- прилог Записник комисије за израду програма или Републичког пољпривредног инспектора	ГРОБЉЕ
Топола (село)	ТОРОВИ	2115	2900	0,0011	земљиште под зградом- објектом		земљиште под зградом- објектом	Правно и фактичко стање се разликују- на терену није пољопривредно земљиште- прилог Записник комисије за израду програма или Републичког пољпривредног инспектора	ЗЕМЉИШТЕ ПОД ЗГРАДОМ И ДРУГИМ ОБЈЕКТОМ
Топола (село)	ТОРОВИ	2115	2900	0,0031	земљиште под зградом- објектом		земљиште под зградом- објектом	Правно и фактичко стање се разликују- на терену није	ЗЕМЉИШТЕ ПОД ЗГРАДОМ И ДРУГИМ

								пољопривредно земљиште-прилог Записник комисије за израду програма или Републичког пољопривредног инспектора	ОБЈЕКТОМ
Топола (село)	ТОРОВИ	2115	2900	0,0095	земљиште под зградом-објектом		земљиште под зградом-објектом	Правно и фактичко стање се разликују- на терену није пољопривредно земљиште-прилог Записник комисије за израду програма или Републичког пољопривредног инспектора	ЗЕМЉИШТЕ ПОД ЗГРАДОМ И ДРУГИМ ОБЈЕКТОМ
Топола (село)	ТОРОВИ	2115	2900	0,0030	земљиште под зградом-објектом		земљиште под зградом-објектом	Правно и фактичко стање се разликују- на терену није пољопривредно земљиште-прилог Записник комисије за израду програма или Републичког пољопривредног инспектора	ЗЕМЉИШТЕ ПОД ЗГРАДОМ И ДРУГИМ ОБЈЕКТОМ
Топола (село)	ТОРОВИ	209	2909	4,0902	пашњак	3	шума	Правно и фактичко стање се разликују- на терену није пољопривредно земљиште-прилог Записник комисије за израду програма или Републичког пољопривредног инспектора	ШУМА
Топола (село)	ТОРОВИ	209	2937	0,1714	пашњак	3	остало вештачки створено неплодно земљиште	Правно и фактичко стање се разликују- на терену није пољопривредно земљиште-прилог Записник комисије за израду програма или Републичког пољопривредног инспектора	ОСТАЛО ВЕШТАЧКИ СТВОРЕНО НЕПЛОДНО ЗЕМЉИШТЕ

Топола (село)	ТОРОВИ	2115	2900	0,0025	земљиште под зградом- објектом	земљиште под зградом- објектом	Правно и фактичко стање се разликују- на терену није пољопривредно земљиште- прилог Записник комисије за израду програма или Републичког пољопривредног инспектора	ЗЕМЉИШТЕ ПОД ЗГРАДОМ И ДРУГИМ ОБЈЕКТОМ
Топола (село)	ТОРОВИ	2115	2900	0,0058	земљиште под зградом- објектом	земљиште под зградом- објектом	Правно и фактичко стање се разликују- на терену није пољопривредно земљиште- прилог Записник комисије за израду програма или Републичког пољопривредног инспектора	ЗЕМЉИШТЕ ПОД ЗГРАДОМ И ДРУГИМ ОБЈЕКТОМ
Топола (село)	ТОРОВИ	2115	2900	0,0044	земљиште под зградом- објектом	земљиште под зградом- објектом	Правно и фактичко стање се разликују- на терену није пољопривредно земљиште- прилог Записник комисије за израду програма или Републичког пољопривредног инспектора	ЗЕМЉИШТЕ ПОД ЗГРАДОМ И ДРУГИМ ОБЈЕКТОМ
Топола (село)	ТОРОВИ	2115	2900	0,0043	земљиште под зградом- објектом	земљиште под зградом- објектом	Правно и фактичко стање се разликују- на терену није пољопривредно земљиште- прилог Записник комисије за израду програма или Републичког пољопривредног инспектора	ЗЕМЉИШТЕ ПОД ЗГРАДОМ И ДРУГИМ ОБЈЕКТОМ
Топола (село)	ТОРОВИ	2115	2900	0,0129	земљиште под зградом- објектом	земљиште под зградом- објектом	Правно и фактичко стање се разликују- на терену није пољопривредно земљиште- прилог Записник комисије за израду програма или Републичког пољопривредног	ЗЕМЉИШТЕ ПОД ЗГРАДОМ И ДРУГИМ ОБЈЕКТОМ

								инспектора	
Топола (село)	ТОРОВИ	2115	2900	0,0006	земљиште под зградом- објектом		земљиште под зградом- објектом	Правно и фактичко стање се разликују- на терену није пољопривредно земљиште- прилог Записник комисије за израду програма или Републичког пољопривредног инспектора	ЗЕМЉИШТЕ ПОД ЗГРАДОМ И ДРУГИМ ОБЈЕКТОМ
Топола (село)	ТОРОВИ	2115	2900	0,0026	земљиште под зградом- објектом		земљиште под зградом- објектом	Правно и фактичко стање се разликују- на терену није пољопривредно земљиште- прилог Записник комисије за израду програма или Републичког пољопривредног инспектора	ЗЕМЉИШТЕ ПОД ЗГРАДОМ И ДРУГИМ ОБЈЕКТОМ
Топола (село)	ТОРОВИ	2115	2900	0,5297	њива	3	земљиште под зградом- објектом	Правно и фактичко стање се разликују- на терену није пољопривредно земљиште- прилог Записник комисије за израду програма или Републичког пољопривредног инспектора	ЗЕМЉИШТЕ ПОД ЗГРАДОМ И ДРУГИМ ОБЈЕКТОМ
Топола (село)	ТОРОВИ	2115	2900	0,0311	земљиште под зградом- објектом		земљиште под зградом- објектом	Правно и фактичко стање се разликују- на терену није пољопривредно земљиште- прилог Записник комисије за израду програма или Републичког пољопривредног инспектора	ЗЕМЉИШТЕ ПОД ЗГРАДОМ И ДРУГИМ ОБЈЕКТОМ
Топола (село)	ТОРОВИ	2115	2900	0,0240	земљиште под зградом- објектом		земљиште под зградом- објектом	Правно и фактичко стање се разликују- на терену није пољопривредно земљиште- прилог Записник комисије за	ЗЕМЉИШТЕ ПОД ЗГРАДОМ И ДРУГИМ ОБЈЕКТОМ

								израду програма или Републичког пољопривредног инспектора	
Топола (село)	ТОРОВИ	2115	2900	0,0120	земљиште под зградом-објектом		земљиште под зградом-објектом	Правно и фактичко стање се разликују- на терену није пољопривредно земљиште-прилог Записник комисије за израду програма или Републичког пољопривредног инспектора	ЗЕМЉИШТЕ ПОД ЗГРАДОМ И ДРУГИМ ОБЈЕКТОМ
Топола (село)	ТОРОВИ	2115	2900	0,0047	земљиште под зградом-објектом		земљиште под зградом-објектом	Правно и фактичко стање се разликују- на терену није пољопривредно земљиште-прилог Записник комисије за израду програма или Републичког пољопривредног инспектора	ЗЕМЉИШТЕ ПОД ЗГРАДОМ И ДРУГИМ ОБЈЕКТОМ
Топола (село)	ТОРОВИ	2115	2605/3	0,2700	пашњак	2	голет	Правно и фактичко стање се разликују- на терену није пољопривредно земљиште-прилог Записник комисије за израду програма или Републичког пољопривредног инспектора	ГОЛЕТ
Топола (село)	ТОРОВИ	209	2617/2	2,0492	пашњак	3	голет	Правно и фактичко стање се разликују- на терену није пољопривредно земљиште-прилог Записник комисије за израду програма или Републичког пољопривредног инспектора	ГОЛЕТ
Топола (село)	ВАГАНАЦ	1617	2679/2	0,0026	земљиште под зградом-објектом		земљиште под зградом-објектом	Правно и фактичко стање се разликују- на терену није пољопривредно земљиште-прилог Записник	ЗЕМЉИШТЕ ПОД ЗГРАДОМ И ДРУГИМ ОБЈЕКТОМ

								комисије за израду програма или Републичког пољопривредног инспектора	
Топола (село)	ВАГАНАЦ	1617	2679/2	0,0780	њива	3	земљиште под зградом-објектом	Правно и фактичко стање се разликују- на терену није пољопривредно земљиште-прилог Записник комисије за израду програма или Републичког пољопривредног инспектора	ЗЕМЉИШТЕ ПОД ЗГРАДОМ И ДРУГИМ ОБЈЕКТОМ
Топола (село)	СТРМОВО	1617	2682/1	0,1300	шума	2	шума	Правно и фактичко стање се разликују- на терену није пољопривредно земљиште-прилог Записник комисије за израду програма или Републичког пољопривредног инспектора	ШУМА
Топола (село)	СТРМОВО	1617	2682/1	0,1495	ливада	4	шума	Правно и фактичко стање се разликују- на терену није пољопривредно земљиште-прилог Записник комисије за израду програма или Републичког пољопривредног инспектора	ШУМА
Топола (село)	ШИ ПОТОК	2115	2383/2	0,0443	њива	3	шума	Правно и фактичко стање се разликују- на терену није пољопривредно земљиште-прилог Записник комисије за израду програма или Републичког пољопривредног инспектора	ШУМА
Топола (село)	ТОРОВИ	209	2453/1	0,5579	пашњак	3	камењар	Правно и фактичко стање се разликују- на терену није пољопривредно земљиште-прилог	КАМЕЊАР

								Записник комисије за израду програма или Републичког пољпривредног инспектора	
Топола (село)	ТОРОВИ	209	2453/2	0,2157	пашњак	3	камењар	Правно и фактичко стање се разликују- на терену није пољпривредно земљиште- прилог Записник комисије за израду програма или Републичког пољпривредног инспектора	КАМЕЊАР
Топола (село)	ТОРОВИ	207	2469/1	0,0060	пашњак	3	шума	Правно и фактичко стање се разликују- на терену није пољпривредно земљиште- прилог Записник комисије за израду програма или Републичког пољпривредног инспектора	ШУМА
Топола (село)	ТОРОВИ	209	2469/3	0,1880	пашњак	3	камењар	Правно и фактичко стање се разликују- на терену није пољпривредно земљиште- прилог Записник комисије за израду програма или Републичког пољпривредног инспектора	КАМЕЊАР
Топола (село)	ТОРОВИ	2115	2605/2	0,4000	пашњак	2	голет	Правно и фактичко стање се разликују- на терену није пољпривредно земљиште- прилог Записник комисије за израду програма или Републичког пољпривредног инспектора	ГОЛЕТ
Топола (село)	ЛИВАДЕ	2115	1272/1	0,2506	њива	2	шума	Правно и фактичко стање се разликују- на терену није пољпривредно земљиште-	ШУМА

								прилог Записник комисије за израду програма или Републичког пољпривредног инспектора	
Топола (село)	ЛИВАДЕ	377	1273	0,0244	њива	2	шума	Правно и фактичко стање се разликују- на терену није пољпривредно земљиште- прилог Записник комисије за израду програма или Републичког пољпривредног инспектора	ШУМА
Топола (село)	БАБИНА ВОДА	2115	1935/5	0,0007	ливада	2	шума	Правно и фактичко стање се разликују- на терену није пољпривредно земљиште- прилог Записник комисије за израду програма или Републичког пољпривредног инспектора	ШУМА
Топола (село)	БАБИНА ВОДА	2115	1935/6	0,0019	ливада	2	земљиште уз зграду - објекат	Правно и фактичко стање се разликују- на терену није пољпривредно земљиште- прилог Записник комисије за израду програма или Републичког пољпривредног инспектора	ЗЕМЉИШТЕ УЗ ЗГРАДУ И ДРУГИ ОБЈЕКАТ
Топола (село)	МОРАВИЦА	2115	1946/2	0,1353	њива	3	шума	Правно и фактичко стање се разликују- на терену није пољпривредно земљиште- прилог Записник комисије за израду програма или Републичког пољпривредног инспектора	ШУМА
Топола (село)	ГУЊЕВАЦ	209	2121	0,0839	пашњак	3	шума	Правно и фактичко стање се разликују- на терену није пољпривредно	ШУМА

								земљиште-прилог Записник комисије за израду програма или Републичког пољпривредног инспектора	
Топола (село)	ТАМАРИЋ	2059	1160/3	0,2001	њива	3	гробље	Правно и фактичко стање се разликују- на терену није пољпривредно земљиште- прилог Записник комисије за израду програма или Републичког пољпривредног инспектора	ГРОБЉЕ
Укупно	Топола (село)			16,2890					
Трнава	МАТИЈЕВАЦ	165	1583/1	0,1484	пашњак	3	шума	Правно и фактичко стање се разликују- на терену није пољпривредно земљиште- прилог Записник комисије за израду програма или Републичког пољпривредног инспектора	ШУМА
Трнава	МАТИЈЕВАЦ	165	1583/5	0,1761	пашњак	5	шума	Правно и фактичко стање се разликују- на терену није пољпривредно земљиште- прилог Записник комисије за израду програма или Републичког пољпривредног инспектора	ШУМА
Трнава	МАТИЈЕВАЦ	164	1652/9	0,0240	пашњак	4	шума	Правно и фактичко стање се разликују- на терену није пољпривредно земљиште- прилог Записник комисије за израду програма или Републичког пољпривредног инспектора	ШУМА

Трнава	КЛЕНОВАЦ	1262	1832	0,0360	њива	3	шума	Правно и фактичко стање се разликују- на терену није пољопривредно земљиште-прилог Записник комисије за израду програма или Републичког пољопривредног инспектора	ШУМА
Трнава	ОБЗОВЉЕ	1819	2696/3	0,0500	пашњак	3	гробље	Правно и фактичко стање се разликују- на терену није пољопривредно земљиште-прилог Записник комисије за израду програма или Републичког пољопривредног инспектора	ГРОБЉЕ
Трнава	ОБЗОВЉЕ	165	2920/1	0,0521	њива	5	остало вештачки створено неплодно земљиште	Правно и фактичко стање се разликују- на терену није пољопривредно земљиште-прилог Записник комисије за израду програма или Републичког пољопривредног инспектора	ОСТАЛО ВЕШТАЧКИ СТВОРЕНО НЕПЛОДНО ЗЕМЉИШТЕ
Трнава	СЛАДУН	165	7260/5	0,0165	њива	5	остало вештачки створено неплодно земљиште	Правно и фактичко стање се разликују- на терену није пољопривредно земљиште-прилог Записник комисије за израду програма или Републичког пољопривредног инспектора	ОСТАЛО ВЕШТАЧКИ СТВОРЕНО НЕПЛОДНО ЗЕМЉИШТЕ
Трнава	МАТИЈЕВАЦ	165	7284/2	0,1000	пашњак	3	остало вештачки створено неплодно земљиште	Правно и фактичко стање се разликују- на терену није пољопривредно земљиште-прилог Записник комисије за израду програма или Републичког пољопривредног инспектора	ОСТАЛО ВЕШТАЧКИ СТВОРЕНО НЕПЛОДНО ЗЕМЉИШТЕ

								инспектора	
Трнава	ВАРОШ ТРНАВА	795	7209/2	0,0012	земљиште под зградом-објектом			Правно и фактичко стање се разликују- на терену није пољопривредно земљиште-прилог Записник комисије за израду програма или Републичког пољопривредног инспектора	Није пољопривредно земљиште_
Трнава	ВАРОШ ТРНАВА	163	7213	0,0866	земљиште под зградом-објектом			Правно и фактичко стање се разликују- на терену није пољопривредно земљиште-прилог Записник комисије за израду програма или Републичког пољопривредног инспектора	Није пољопривредно земљиште_
Трнава	ВАРОШ ТРНАВА	163	7213	0,3466	воћњак	2		Правно и фактичко стање се разликују- на терену није пољопривредно земљиште-прилог Записник комисије за израду програма или Републичког пољопривредног инспектора	Није пољопривредно земљиште_
Трнава	ВАРОШ ТРНАВА	163	7213	0,0786	земљиште под зградом-објектом			Правно и фактичко стање се разликују- на терену није пољопривредно земљиште-прилог Записник комисије за израду програма или Републичког пољопривредног инспектора	Није пољопривредно земљиште_
Трнава	ВАРОШ ТРНАВА	163	7213	0,4751	земљиште уз зграду - објекат			Правно и фактичко стање се разликују- на терену није пољопривредно земљиште-прилог Записник	Није пољопривредно земљиште_

								комисије за израду програма или Републичког пољопривредног инспектора	
Трнава	СЛАДУН	165	7260/4	0,0130	њива	5	остало вештачки створено неплодно земљиште	Правно и фактичко стање се разликују- на терену није пољопривредно земљиште-прилог Записник комисије за израду програма или Републичког пољопривредног инспектора	ОСТАЛО ВЕШТАЧКИ СТВОРЕНО НЕПЛОДНО ЗЕМЉИШТЕ
Трнава	ПОКОЗИЦА	16	5670/2	0,2500	воћњак	3	земљиште под зградом-објектом	Правно и фактичко стање се разликују- на терену није пољопривредно земљиште-прилог Записник комисије за израду програма или Републичког пољопривредног инспектора	ЗЕМЉИШТЕ ПОД ЗГРАДОМ И ДРУГИМ ОБЈЕКТОМ
Трнава	ВРЛАЈЕ	1830	6295/2	0,1588	ливада	4	гробље	Правно и фактичко стање се разликују- на терену није пољопривредно земљиште-прилог Записник комисије за израду програма или Републичког пољопривредног инспектора	ГРОБЉЕ
Трнава	ПРЕКОБУЧ	1819	6762/2	0,0300	њива	5	остало вештачки створено неплодно земљиште	Правно и фактичко стање се разликују- на терену није пољопривредно земљиште-прилог Записник комисије за израду програма или Републичког пољопривредног инспектора	ОСТАЛО ВЕШТАЧКИ СТВОРЕНО НЕПЛОДНО ЗЕМЉИШТЕ
Трнава	ВАРОШ ТРНАВА	1569	7207/1	0,0032	воћњак	3	остало вештачки створено неплодно земљиште	Правно и фактичко стање се разликују- на терену није пољопривредно земљиште-прилог	ОСТАЛО ВЕШТАЧКИ СТВОРЕНО НЕПЛОДНО ЗЕМЉИШТЕ

								Записник комисије за израду програма или Републичког пољпривредног инспектора	
Трнава	ВАРОШ ТРНАВА	164	7207/7	0,0160	воћњак	3	земљиште уз зграду - објекат	Правно и фактичко стање се разликују- на терену није пољпривредно земљиште- прилог Записник комисије за израду програма или Републичког пољпривредног инспектора	ЗЕМЉИШТЕ УЗ ЗГРАДУ И ДРУГИ ОБЈЕКАТ
Трнава	ВАРОШ ТРНАВА	795	7209/2	0,0490	воћњак	3		Правно и фактичко стање се разликују- на терену није пољпривредно земљиште- прилог Записник комисије за израду програма или Републичког пољпривредног инспектора	Није пољпривредно земљиште_
Трнава	ВАРАГИЋИ	1262	4949/1	0,2210	воћњак	3	земљиште под зградом- објектом	Правно и фактичко стање се разликују- на терену није пољпривредно земљиште- прилог Записник комисије за израду програма или Републичког пољпривредног инспектора	ЗЕМЉИШТЕ ПОД ЗГРАДОМ И ДРУГИМ ОБЈЕКТОМ
Трнава	МАТИЈЕВАЦ	164	5284/2	0,0160	земљиште под зградом- објектом		земљиште под зградом- објектом	Правно и фактичко стање се разликују- на терену није пољпривредно земљиште- прилог Записник комисије за израду програма или Републичког пољпривредног инспектора	ЗЕМЉИШТЕ ПОД ЗГРАДОМ И ДРУГИМ ОБЈЕКТОМ
Трнава	МАТИЈЕВАЦ	164	5284/2	0,0207	пашњак	4	земљиште под зградом- објектом	Правно и фактичко стање се разликују- на терену није пољпривредно земљиште-	ЗЕМЉИШТЕ ПОД ЗГРАДОМ И ДРУГИМ ОБЈЕКТОМ

								прилог Записник комисије за израду програма или Републичког пољопривредног инспектора	
Трнава	ПОКОЗИЦА	16	5668	0,0005	земљиште под зградом- објектом		земљиште под зградом- објектом	Правно и фактичко стање се разликују- на терену није пољопривредно земљиште- прилог Записник комисије за израду програма или Републичког пољопривредног инспектора	ЗЕМЉИШТЕ ПОД ЗГРАДОМ И ДРУГИМ ОБЈЕКТОМ
Трнава	ПОКОЗИЦА	16	5668	0,0019	земљиште под зградом- објектом		земљиште под зградом- објектом	Правно и фактичко стање се разликују- на терену није пољопривредно земљиште- прилог Записник комисије за израду програма или Републичког пољопривредног инспектора	ЗЕМЉИШТЕ ПОД ЗГРАДОМ И ДРУГИМ ОБЈЕКТОМ
Трнава	ЈАБУКОВАЧА	16	5668	0,0041	воћњак	3	земљиште под зградом- објектом	Правно и фактичко стање се разликују- на терену није пољопривредно земљиште- прилог Записник комисије за израду програма или Републичког пољопривредног инспектора	ЗЕМЉИШТЕ ПОД ЗГРАДОМ И ДРУГИМ ОБЈЕКТОМ
Трнава	ОБЗОВЉЕ	1680	3013/2	0,0300	воћњак	3	земљиште под делом зграде	Правно и фактичко стање се разликују- на терену није пољопривредно земљиште- прилог Записник комисије за израду програма или Републичког пољопривредног инспектора	ЗЕМЉИШТЕ ПОД ДЕЛОМ ЗГРАДЕ
Трнава	ОБЗОВЉЕ	1680	3013/2	0,0200	земљиште под зградом- објектом		земљиште под делом зграде	Правно и фактичко стање се разликују- на терену није пољопривредно	ЗЕМЉИШТЕ ПОД ДЕЛОМ ЗГРАДЕ

								земљиште-прилог Записник комисије за израду програма или Републичког пољпривредног инспектора	
Трнава	ПРОКИЋИ	164	3078/2	0,3271	њива	4	дечије игралиште	Правно и фактичко стање се разликују- на терену није пољопривредно земљиште- прилог Записник комисије за израду програма или Републичког пољпривредног инспектора	ДЕЧИЈЕ ИГРАЛИШТЕ
Трнава	ЂЕРАМ	1819	4348	0,0439	воћњак	3	шума	Правно и фактичко стање се разликују- на терену није пољопривредно земљиште- прилог Записник комисије за израду програма или Републичког пољпривредног инспектора	ШУМА
Трнава	ЂЕРАМ	1819	4348	0,0020	земљиште под зградом- објектом		шума	Правно и фактичко стање се разликују- на терену није пољопривредно земљиште- прилог Записник комисије за израду програма или Републичког пољпривредног инспектора	ШУМА
Трнава	КЛЕНОВАЦ	1599	4871/3	0,0334	њива	4	земљиште под зградом- објектом	Правно и фактичко стање се разликују- на терену није пољопривредно земљиште- прилог Записник комисије за израду програма или Републичког пољпривредног инспектора	ЗЕМЉИШТЕ ПОД ЗГРАДОМ И ДРУГИМ ОБЈЕКТОМ
Укупно	Трнава			2,8318					

Шуме	СЕЛО	606	1261/1	0,2119	пашњак	2	дечије игралиште	Правно и фактичко стање се разликују- на терену није пољопривредно земљиште-прилог Записник комисије за израду програма или Републичког пољопривредног инспектора	ДЕЧИЈЕ ИГРАЛИШТЕ
Шуме	СЕЛО	606	1261/2	0,0050	земљиште под зградом-објектом			Правно и фактичко стање се разликују- на терену није пољопривредно земљиште-прилог Записник комисије за израду програма или Републичког пољопривредног инспектора	Није пољопривредно земљиште_
Шуме	СЕЛО	606	1261/2	0,0472	пашњак	2		Правно и фактичко стање се разликују- на терену није пољопривредно земљиште-прилог Записник комисије за израду програма или Републичког пољопривредног инспектора	Није пољопривредно земљиште_
Шуме	СЕЛО	606	1261/3	0,0166	земљиште под зградом-објектом			Правно и фактичко стање се разликују- на терену није пољопривредно земљиште-прилог Записник комисије за израду програма или Републичког пољопривредног инспектора	Није пољопривредно земљиште_
Шуме	СЕЛО	606	1261/3	0,0743	пашњак	2		Правно и фактичко стање се разликују- на терену није пољопривредно земљиште-прилог Записник комисије за израду програма или Републичког пољопривредног инспектора	Није пољопривредно земљиште_

								инспектора	
Шуме	СЕЛО	62	1263	0,0115	воћњак	3	дечије игралиште	Правно и фактичко стање се разликују- на терену није пољопривредно земљиште-прилог Записник комисије за израду програма или Републичког пољопривредног инспектора	ДЕЧИЈЕ ИГРАЛИШТЕ
Шуме	СЕЛО	62	1263	0,0405	воћњак	3	шума	Правно и фактичко стање се разликују- на терену није пољопривредно земљиште-прилог Записник комисије за израду програма или Републичког пољопривредног инспектора	ШУМА
Шуме	СЕЛО	65	1322	0,2320	воћњак	2	дечије игралиште	Правно и фактичко стање се разликују- на терену није пољопривредно земљиште-прилог Записник комисије за израду програма или Републичког пољопривредног инспектора	ДЕЧИЈЕ ИГРАЛИШТЕ
Шуме	СЕЛО	399	1405	0,0301	гробље		гробље	Правно и фактичко стање се разликују- на терену није пољопривредно земљиште-прилог Записник комисије за израду програма или Републичког пољопривредног инспектора	ГРОБЉЕ
Шуме	СЕЛО	399	1405	0,0300	воћњак	3	гробље	Правно и фактичко стање се разликују- на терену није пољопривредно земљиште-прилог Записник комисије за	ГРОБЉЕ

								израду програма или Републичког пољопривредног инспектора	
Шуме	ЈАСЕНИЦА	623	223/3	0,0018	њива	3	шума	Правно и фактичко стање се разликују- на терену није пољопривредно земљиште-прилог Записник комисије за израду програма или Републичког пољопривредног инспектора	ШУМА
Шуме	ЈАСЕНИЦА	64	2361/3	0,0275	ливада	4	шума	Правно и фактичко стање се разликују- на терену није пољопривредно земљиште-прилог Записник комисије за израду програма или Републичког пољопривредног инспектора	ШУМА
Укупно	Шуме			0,7284					
Укупно ЈЛС				165,2775					

СКУПШТИНА ОПШТИНЕ ТОПОЛА

Број: 320-314/2020-05-I

Дана: 18.9.2020. године

ПРЕДСЕДНИК
СКУПШТИНЕ ОПШТИНЕ
Миодраг Миловановић с.р.

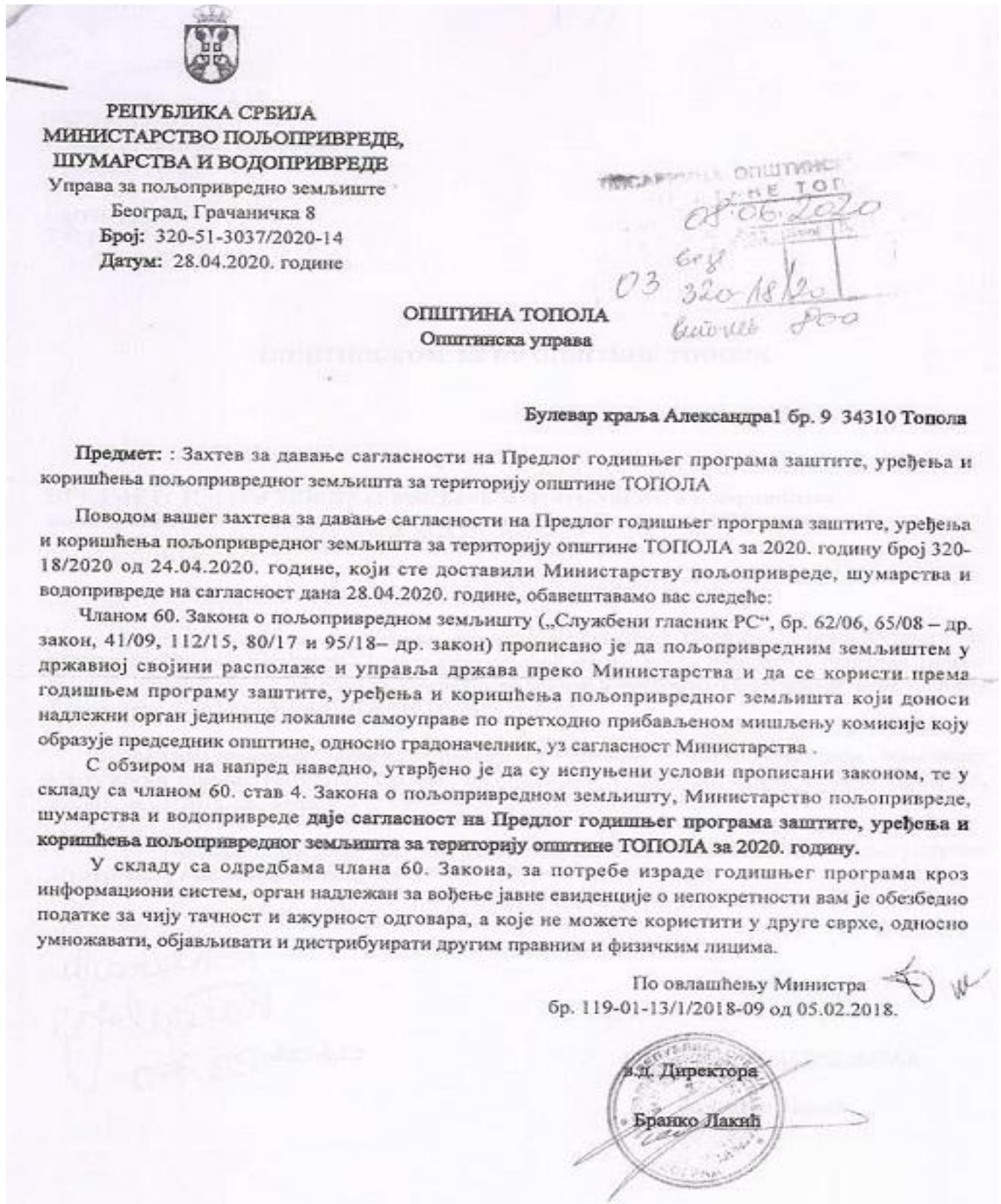

На основу члана 32. Закона о локалној самоуправи („Службени гласник РС“ број 129/2007, 83/2014 - др. закон, 101/2016 –др. закон и 47/2018) и члана 40. Статута општине Топола („Службени гласник СО Топола“, број 02/2019) у складу са пројектом „Снага ГИС-а за одрживи друштвено-економски развој општине Топола“ који се финансира средствима Европске уније кроз програм ЕУ ПРО и средствима буџета Општине Топола, Скупштина општине Топола на седници одржаној дана 18.9.2020. године, доноси

ОДЛУКУ
О УСПОСТАВЉАЊУ ГЕОГРАФСКОГ ИНФОРМАЦИОНОГ СИСТЕМА (ГИС)
ОПШТИНЕ ТОПОЛА
I ОПШТЕ ОДРЕДБЕ

Члан 1.

Овом Одлуком уређују се услови за израду, успостављање, функционисање и одржавање Географског информационог система Општине Топола (у даљем тексту: ГИС), начини зраде и успостављањ емеђусобних односа делова система, начина пружања услуга корисницима система и финансирање система.

Члан 2.

ГИС представља систем за прикупљање, обраду, анализу, управљање, приказивање и одржавање просторно оријентисаних и других информација и података, који су раније чувани у аналогном и дигиталном облику.

Члан 3.

Основни циљ успостављања ГИС-а је добијање поузданог заједничког информационог система на нивоу локалне самоуправе, који ће служити као алат за ефикасније, економичније и модерније управљање општинским ресурсима.

Члан 4.

Оснивач и власник ГИС-а је Општина Топола.

За потребе и у име Општине Топола све послове у вези са ГИС-ом обавља Одељење за комуналне делатности, грађевинско-урбанистичке, имовинско-правне и послове евиденције и управљања имовином у сарадњи са Радном групом за ГИС.

Члан 5.

Радну групу за ГИС образује Председник општине Топола.

Задаци Радне групе за ГИС утврђујусе актом о образовању ГИС раднегрупе.

Члан 6.

Стручни послови, послови администрирања и одржавања ГИС система односно послови припреме база података и апликација за коришћење у систему, координације послова на креирању и одржавању база података корисника и дугорочног развоја система поверавају се надлежној служби Општинске управе Општине Топола, Одељењу за комуналне делатности, грађевинско-урбанистичке, имовинско-правне и послове евиденције и управљања имовином.

II ПОСЕБНЕ ОДРЕДБЕ

1. ДЕЛОВИ СИСТЕМА

Члан 7.

ГИС систем чине следећи сегменти: хардвер, софтвер, подаци, администратори, чланови система, корисници система, методе и процедуре.

Хардвер је физичко рачунарско окружење у коме ГИС ради.

Софтвер обезбеђује функције и алате неопходне за прикупљање, анализу и приказивање података о простору. Кључне компоненте ГИС софтвера су:

- Алати за унос и обраду просторних информација
- Системи за управљање базама података
- Алати за подршку просторним упитима, анализама и визуелизацији
- Графички кориснички интерфејс за једноставно коришћење алата.

Подаци у дигиталном облику су растерски, векторски и алфанумерички.

Администратори система су стручна и техничка лица која развијају и одржавају систем.

Чланови система су јавна предузећа, установе и друга правна лица која са Општином закључују одговарајући акт о приступању ГИС-у, у складу са одредбама ове одлуке.

Корисници система су правна и физичка лица која користе расположиве податке.

Методе чине планови и правила функционисања ГИС-а.

Процедуре су утврђена правила поступања у оквиру ГИС-а.

2. АКТИВНОСТИ

Члан 8.

Под активностима се подразумевају све радње неопходне за функционисање ГИС-а, а то су: прикупљање и унос података, обрада података, управљање подацима, упити и анализе, визуелизација, извештавање, дистрибуција и одржавање база података.

Прикупљање података подразумева прибављање података од чланова система ГИС-а и њихова припрема за унос у ГИС.

Унос података подразумева постојање истих у дигиталном облику, њихово формирање и конверзија у прописан формат за ГИС.

Обрада података је њихово прилагођавање потребном формату за учитавање у ГИС.

Управљање подацима представља одређивање података по њиховој суштини и одређености за поједине делове ГИС-а.

Упити и анализе представљају процесе којим се од постојећих података ГИС-а, специјалним поступцима и радњама добијају изведене информације које су предмет анализе.

Визуелизација података је графичко окружење ГИС које приказује жељене информације у графичком облику.

Извештавање је радња којом се од коришћених података могу добити извештаји о појединим деловима ГИС-а у дигиталном и аналогном облику.

Дистрибуција података је пренос података крајњим корисницима система.

Одржавање података је трајни процес који обухвата непрекидно прикупљање нових и допуну постојећих података.

3. ЧЛАНОВИ СИСТЕМА

Члан 9.

Под члановима система подразумевају се јавна предузећа, установе и друга правна лица која са Општином закључе Споразум о сарадњина ГИС систему.

Одлуку о пријему у систем доноси Председник општине Топола, на предлог Радне групе за ГИС. ОдлукајеосновзакључењеСпоразума о сарадњина ГИС систему.

Споразум о сарадњи на ГИС систему потписују Председник општине Топола и овлашћени представник правног лица које приступа систему.

Члан 10.

Корисници ГИС-а су правна и физичка лица, која имају потребу да приступају базама података и користе расположиве информације у оквиру делатности коју обављају.

Сви заинтересовани подносе захтев Општини Топола као власнику ГИС система уз који обавезно наводе своју делатност и врсту података која им је потребна, као и временски период коришћења.

Одлуку о дозволи коришћења података, на основу захтева, доноси надлежни орган Општине на предлог Одељења за комуналне делатности, грађевинско-урбанистичке, имовинско-правне и послове евиденције и управљања имовином уз прибављено мишљење Радне групе за ГИС. Радна група за ГИС може тражити допуну захтева подацима који су од значаја за доношење одлуке. Одлука је основ за закључење споразума и садржи услове под којима се закључују.

Физичка лица могу бити корисници ГИС-а уз потврду да у оквиру одређене институције (школе, факултети, институти, научне установе и сл.) обављају послове за које су им потребни подаци (семинарски и дипломски радови, научни радови и сл.) узсагласност Одељењазакомуналнеделатности, грађевинско-урбанистичке, имовинско-правне и пословеевиденције и управљањаимовином по прибављеном мишљењу Раднегрупе за ГИС.

Сва правна и физичка лица којима се не одобри приступ систему имаће могућност разгледања и коришћења података у верзији ГИС-а која ће бити јавно публикована.

Члан 11.

Посебан вид коришћења ГИС-а је могућност да се на WEB презентацији ГИС-а означи локација заинтересованог правног лица, са основним подацима (адреса, бројеви телефона, WEB адреса и друго).

Члан 12.

Висину накнаде за коришћење података садржаних у ГИС-у Општине Топола и посебни начини коришћења ГИС-а на интернет презентацији утврђује надлежни орган Општине посебним актом.

Члан 13.

Изузетно од одредби члана 9. ове Одлуке, ЈКСП Топола, Туристичка организација „Опленац” и Центар за социјални рад „Сава Илић” – одељење у Тополи, постају чланови система даном ступања на снагу ове Одлуке.

Са овим члановима система биће закључени споразум о Сарадњи у року од 30 дана од дана ступања на снагу ове Одлуке.

Члан 14.

Финансирање ГИС-а ОпштинеТопола врши се из наменски одређених средстава буџета Општине Топола, на основу стратешког докумета за развој ГИС-а или другог планског акта, буџета учесника, донација и других извора и од пружања услуга корисницима што ће се и утврдити посебним актом надлежног органа Општине.

III ПРЕЛАЗНЕ И ЗАВРШНЕ ОДРЕДБЕ

Члан 15.

Ова Одлука ће бити објављена у „Службеном гласнику СО Топола“ и ступа на снагу осмог дана од њеног објављивања.

СКУПШТИНА ОПШТИНЕ
ОПШТИНА ТОПОЛА
Број: 020-221/2020-05-I
Дана: 18.9.2020. године

ПРЕДСЕДНИК
СКУПШТИНЕ ОПШТИНЕ
Миодраг Миловановић с.р.

-21-

На основу члана 38. став 5. Закона о локалној самоуправи („Сл. гласник РС“ број 129/2007, 83/2014-др. закон, 101/2016-др. закон и 47/2018), члана 54. Статута општине Топола („Сл. гласник СО Топола“ број 2/2019) и члана 154. Пословника Скупштине општине Топола („Сл. гласник СО Топола“ број 3/2019), Скупштина општине Топола, на седници одржаној дана 18.09.2020. године, донела је

О Д Л У К У
О РАДНО ПРАВНОМ СТАТУСУ
ПРЕДСЕДНИКА СКУПШТИНЕ ОПШТИНЕ ТОПОЛА

Члан 1.

Овом Одлуком регулише се радно правни статус председника Скупштине општине Топола.

Члан 2.

За време обављања функције председника Скупштине општине Топола лице именовано на наведену функцију неће бити на сталном раду у Скупштини Општине.

Члан 3.

Ова Одлука ступа на снагу осмог дана од дана доношења, а објавиће се у „Службеном гласнику СО Топола“.

СКУПШТИНА ОПШТИНЕ ТОПОЛА
Број: 020-220/2020-05-I
Дана: 18.09.2020. године

ПРЕДСЕДНИК
СКУПШТИНЕ ОПШТИНЕ
Миодраг Миловановић с.р.

-22-

На основу члана 36. Закона о локалној самоуправи („Сл. гласник РС“ број 129/2007, 83/2014-др. закон, 101/2016-др. закон и 47/2018) чланова 44. и 45. Статута општине Топола („Сл. гласник СО Топола“ број 2/2019) и чланова 62...91. и члана 154. став 2. Пословника Скупштине општине Топола („Сл. гласник СО Топола“ број 3/2019),

Скупштина општине Топола на седници одржаној дана 18.09.2020. године донела је

О Д Л У К У
о образовању сталних радних тела Скупштине општине Топола

I ОПШТЕ ОДРЕДБЕ

Члан 1

Овом Одлуком образују се стална радна тела Скупштине Општине (у даљем тексту: радна тела) и утврђује њихов назив, надлежност, број чланова, начин рада и поступак избора и разрешења чланова.

Члан 2.

Стална радна тела се образују за разматрање појединих питања из надлежности Скупштине, давање мишљења на предлоге прописа и одлука које доноси Скупштина и вршење других послова у складу са Статутом општине Топола и Пословником Скупштине општине Топола.

Стално радно тело прати стање у области за коју је образовано, извештава Скупштину о томе и Скупштини предлаже мере за побољшање стања у области за коју је основано.

Чланови сталних радних тела бирају се из реда одборника и грађана, на мандатни период за који су изабрани и одборници Скупштине.

Стално радно тело Скупштине има председника и 4 члана.

Члан 3.

Одборник може бити члан највише 2 стална радна тела Скупштине.

Председник радног тела може бити само одборник.

Чланови Општинског већа не могу бити чланови радних тела Скупштине.

Поред одборника, чланови сталних радних тела Скупштине морају бити и грађани, стручњаци за поједине области, с тим да њихов број мора бити мањи од броја чланова који су одборници.

Чланове сталних радних тела из реда грађана - стручњаке за поједине области, одборничким групама могу предлагати месне заједнице, јавне службе, као и удружења грађана основана у области за коју се радно тело образује.

Члан 4.

О предложеној листи за избор чланова сталног радног тела Скупштина одлучује у целини, јавним гласањем. Стално радно тело је изабрано ако је за њега гласала већина присутних одборника.

Ако стално радно тело не буде изабрано, цео поступак се понавља са новим кандидатима.

Члан 5.

Председник Скупштине сазива прву седницу сталног радног тела.

Стално радно тело на првој седници бира председника и заменика председника већином гласова од укупног броја чланова, уколико законом није другачије предвиђено.

До избора председника сталног радног тела, првом седницом председава најстарији одборник, члан сталног радног тела.

Члан 6.

Председник сталног радног тела организује рад, сазива и председава седницама сталног радног тела, формулише закључке и о томе обавештава председника и секретара Скупштине.

Заменик председника сталног радног тела замењује председника сталног радног тела у случају његове одсутности или спречености.

Члан 7.

Скупштина може, и пре истека времена на који су изабрани, разрешити поједине чланове сталних радних тела и изабрати нове путем појединачног предлагања и избора.

Предлог за разрешење члана сталног радног тела може поднети председник Скупштине, председник сталног радног тела или одборничка група на чији је предлог тај члан и изабран.

Члан сталног радног тела разрешен је када за то гласа већина одборника који присуствују седници Скупштине.

Члан 8.

Председник сталног радног тела дужан је да сазове седницу на захтев најмање 1/3 чланова сталног радног тела, као и на захтев председника Скупштине. Рок за сазивање седнице је 3 дана од дана подношења захтева.

Ако то не учини председник сталног радног тела у захтеваном року, седницу сталног радног тела може сазвати председник Скупштине.

Члан 9.

Радна тела Скупштине раде у седницама којима присуствује већина чланова, а одлучују већином гласова од укупног броја чланова.

Обавештење о датуму одржавања, дневном реду и материјали за седницу сталног радног тела достављају се члановима сталног радног тела најкасније 48 сати пре одржавања седнице.

Изузетно од става 2. овог члана, обавештење о датуму, дневном реду и материјали за седницу могу се доставити и у краћем року, у ком случају је председник радног тела дужан да на седници радног тела образложи такав поступак.

Изузетно од става 2. овог члана, седница радног тела може се сазвати и непосредно пре почетка или у паузи заседања Скупштине, осим у случају када је на дневном реду седнице радног тела предлог општег акта.

Члан 10.

На седницу сталног радног тела обавезно се позива представник предлагача, као и обрађивача акта који се на седници разматра.

У раду сталног радног тела по позиву могу учествовати стручни и научни радници из области која се разматра на седници сталног радног тела, без права одлучивања.

Седници сталног радног тела могу присуствовати и учествовати у раду без права одлучивања и одборници који нису чланови тог сталног радног тела.

Члан 11.

У извршавању послова из свог делокруга, радно тело Скупштине може тражити од надлежних органа и служби податке и информације од значаја за свој рад.

На предлог Секретара Скупштине, у циљу боље сарадње и координације и зависно од сродности тачака дневног реда, два или више радних тела могу одржати заједничку седницу радних тела.

Члан 12.

По завршеној седници стално радно тело подноси Скупштини извештај који садржи мишљења и предлоге сталног радног тела.

Мишљења и предлоге радних тела Скупштине потписују председник и записничар.

Стално радно тело одређује известиоца који на седници Скупштине, по потреби, образлаже извештај сталног радног тела.

Члан 13.

На захтев појединог члана радног тела, његово издвојено мишљење изнеће се пред Скупштину у извештају, односно предлогу тог радног тела.

Члан радног тела Скупштине који је издвојио мишљење има право да га образложи у току расправе на седници Скупштине.

Члан 14.

На седници сталног радног тела води се записник, у који се обавезно уносе имена присутних, предлози изнети на седници, ставови сталног радног тела, резултати сваког гласања, свако издвојено мишљење, као и известиоци.

Записник са претходне седнице радног тела усваја се пре преласка на дневни ред.

1. Јавна слушања

Члан 15.

Стално радно тело може организовати јавно слушање о предлозима општинских аката које доноси Скупштина. Јавно слушање из става 1. овог члана организује се ради прибављања информација, односно стручних мишљења о предлогу општег акта који је у скупштинској процедури, разјашњења појединих решења из предложеног или важећег општег акта, разјашњења питања значајних за припрему предлога општег акта или другог питања које је у надлежности сталног радног тела, као и ради праћења спровођења и примене важећег општег акта.

Члан 16.

Предлог за организовање јавног слушања може да поднесе сваки члан сталног радног тела.

Предлог из става 1. овог члана садржи тему јавног слушања и списак лица која би била позвана.

Одлуку о организовању јавног слушања доноси стално радно тело.

О одлуци из става 3. овог члана, председник сталног радног тела обавештава председника Скупштине.

Председник сталног радног тела на јавно слушање позива чланове сталног радног тела, одборнике и друга лица чије је присуство од значаја за тему јавног слушања.

Позив из става 5. овог члана садржи тему, време и место одржавања јавног слушања, као и обавештење о позваним учесницима.

Јавно слушање се одржава без обзира на број присутних чланова сталног радног тела.

Након јавног слушања, председник сталног радног тела доставља информацију о јавном слушању председнику Скупштине, члановима сталног радног тела и учесницима јавног слушања. Информација садржи имена учесника на јавном слушању, кратак преглед излагања, ставова и предлога изнетих на јавном слушању.

Чланови сталног радног тела и учесници јавног слушања могу да поднесу писане примедбе на информацију о јавном слушању председнику сталног радног тела, који их доставља лицима из става 8. овог члана.

2. Одбори

Члан 17.

Стална радна тела Скупштине образују се као одбори:

- Одбор за административно-мандатна питања
- Одбор за избор и именовања
- Одбор за прописе и управу
- Одбор за друштвено-економски развој, привреду и финансије
- Одбор за друштвене делатности
- Одбор за урбанизам, грађевинарство и стамбено-комуналне делатности
- Одбор за рад и развој месних заједница
- Одбор за пољопривреду и развој села
- Одбор за заштиту и унапређење животне средине
- Одбор за представке и притужбе
- Одбор за награде и признања
- Одбор за утврђивање предлога назива улица, тргова, заселака и делова насељених места
- Одбор за борбу против корупције
- Одбор за социјална питања

1. Одбор за административно-мандатна питања

Члан 18.

Одбор за административно-мандатна питања припрема и предлаже прописе којима се уређују питања остваривања права и дужности одборника, доноси појединачне акте о статусним питањима одборника и лица која бира, именује и поставља Скупштина, разматра предлоге за престанак мандата појединих одборника и о томе подноси Скупштини извештај са предлогом за утврђивањем престанка мандата одборника, разматра извештај Изборне комисије и уверења о избору одборника и подноси Скупштини извештај са предлогом за потврђивање мандата, а разматра и друга питања у вези са мандатно-имунитетним правима одборника.

У поступку потврђивања мандата одборника, Одбор утврђује да ли су подаци из уверења о избору за сваког кандидата за одборника истоветни са подацима из извештаја Изборне комисије, као и да ли је уверење издато од изборне комисије као надлежног органа те о томе подноси извештај Скупштини који садржи предлог да ли треба потврдити мандат одборнику.

Извештај Одбора садржи предлог:

- за потврђивање мандата одборника,
- да се не потврди мандат са образложењем (у случају смрти кандидата кандидата за одборника или наступања другог разлога за недодељивање мандата новом одборнику),
- да се одложи потврђивање мандата кандидату за одборника (у случају неслагања, односно неистоветности података из уверења о избору и извештаја изборне комисије или издавања уверења о избору од стране неовлашћеног органа),

2) Одбор за избор и именована

Члан 19.

Одбор за избор и именована припрема предлоге за избор, именована, постављења и разрешења, за које посебним актима није предвиђен други предлагач.

Одбор припрема предлоге за избор, именована, постављења и разрешења чланова органа и представника Скупштине у органе одређене законом и Статутом, за које није предвиђено предлагање од стране других органа.

Одбор одлучује у првом степену о правима по основу рада лица која бира, именује или поставља Скупштина, и даје предлоге и мишљења Скупштини о испуњености услова за спровођење поступка разрешења тих лица.

3) Одбор за прописе и управу

Члан 20.

Одбор за прописе и управу разматра усклађеност предлога одлука и других општих аката које усваја Скупштина са Уставом, законом, Статутом и другим прописима и даје своје предлоге и мишљења Скупштини.

Одбор прати стање у области нормативне делатности Скупштине и указује на потребу доношења, односно усаглашавања одлука и других општих аката, утврђује пречишћене текстове одлука и других прописа Скупштине, разматра и утврђује предлоге аутентичног тумачења прописа чији је доносилац Скупштина.

Одбор даје мишљење о предлогу Статута, његовој измени и допуни. Одбор прати спровођење Статута и даје предлог аутентичног тумачења његових одредби, а разматра и питања везана за промену статута предузећа, установа и других организација чији је оснивач Општина и о томе доставља Скупштини своје мишљење.

Овај Одбор утврђује предлог Пословника о раду Скупштине, односно предлог о измени и допуни овог акта.

Одбор, у складу са законом, утврђује предлог мишљења или одговора Уставном суду Републике Србије у поступку за оцену уставности, односно законитости Статута, одлука и других општих аката које је донела Скупштина.

Одбор разматра остваривање система локалне самоуправе у Општини, остваривање послова државне управе које Република повери Општини, разматра питања организације рада управе и даје мишљење о предлогу Одлуке о организацији Општинске управе, разматра питања међуопштинске сарадње и подноси предлоге надлежном органу за успостављање, одржавање и даље развијање односа и веза Општине са другим општинама и градовима у земљи и иностранству, питања остваривања слобода, права и дужности грађана, као и друга питања из области локалне самоуправе и управе.

4) Одбор за друштвено-економски развој, привреду и финансије

Члан 21.

Одбор за друштвено-економски развој, привреду и финансије разматра и даје мишљење на предлог програма развоја Општине и појединих делатности и предлаже мере за његово спровођење, разматра стратешке планове и друга документа од значаја за економски развој Општине, разматра предлоге одлука из области привреде, занатства, туризма, угоститељства и трговине.

Одбор разматра предлоге одлука и других општих аката који се односе на финансирање послова Општине, таксе, накнаде и друге јавне приходе, програме развоја делатности за које је надлежна Скупштина, буџет, одлуку о завршном рачуну буџета, зајмове и задуживање Општине и друга економско-финансијска питања, предлаже Скупштини доношење одговарајућих одлука и даје мишљења о предлозима других овлашћених предлагача.

5) Одбор за друштвене делатности

Члан 22.

Одбор за друштвене делатности разматра годишње програме и извештаје о раду установа чији је оснивач Општина из области основног и средњег образовања, културе, спорта, здравства, друштвене бриге о деци, социјалне заштите, информисања, разматра питања и проблеме у областима уметничког стваралаштва, бриге о младима, малолетничке деликвенције, бриге о особама са посебним потребама, родне равноправности и једнаких могућности за све, заштите породице и слично.

Одбор разматра предлог буџета Општине, посебно у делу који се односи на финансирање програма друштвених делатности, а своје мишљење, ставове, закључке и сугестије доставља Скупштини ради доношења одговарајућих одлука.

Одбор је дужан да разматра евентуалне приговоре установа чије програме финансира Општина из свог буџета, а који се односе на реализацију усвојеног програма и финансијског плана одређене делатности, установе или организације, и да о томе обавести Скупштину.

6) Одбор за урбанизам, грађевинарство и стамбено-комуналне делатности

Члан 23.

Одбор за урбанизам, грађевинарство и стамбено-комуналне делатности разматра питања из области урбанизма, стамбено-комуналних делатности и уређивања грађевинског земљишта, предлаже Скупштини доношење одговарајућих одлука и других општих аката који се односе на обављање и развој комуналних делатности, уређивање грађевинског земљишта, стамбену изградњу и стамбене односе, просторног планирања и урбанизма на територији Општине, јавни градски и приградски превоз путника (линијски и ванлинијски), изградњу, одржавање и коришћење локалних и некатегорисаних путева и улица, као и друга питања из ове области, као и давање мишљења о предлозима других овлашћених предлагача.

7) Одбор за рад и развој месних заједница

Члан 24.

Одбор за рад и развој месних заједница разматра питања образовања месних заједница и усклађивања односа у месним заједницама, подстиче развој инфраструктуре на подручју месних заједница, контролише и подстиче рад месних заједница, разматра и друга питања од интереса за грађане у месним заједницама, предлаже Скупштини доношење одговарајућих одлука и даје мишљење о предлозима других овлашћених предлагача.

8) Одбор за пољопривреду и развој села

Члан 25.

Одбор за пољопривреду и развој села разматра питања из области развоја и планирања, усмеравања и подстицања развоја пољопривреде и уређења сеоских подручја и развоја села, шумарства и водопривреде, предлаже Скупштини доношење одговарајућих одлука и даје мишљење о предлозима других овлашћених предлагача.

9) Одбор за заштиту и унапређење животне средине

Члан 26.

Одбор за заштиту и унапређење животне средине прати и разматра питања везана за екологију, заштиту и унапређење животне средине, ваздуха, природе и природних добара, заштиту од буке и прати активности на спречавању и отклањању штетних последица које угрожавају животну средину, предлаже Скупштини доношење одговарајућих одлука и даје мишљење о предлозима других овлашћених предлагача.

10) Одбор за представке и притужбе

Члан 27.

Одбор за представке и притужбе разматра представке и притужбе које грађани упућују Скупштини, председнику општине и Општинском већу, као и представке уступљене од стране републичких органа, испитује њихову основаност, предлаже Скупштини доношење одговарајуће одлуке и мере које треба предузети у циљу отклањања утврђених неправилности у раду органа Општине, о чему обавештава подносиоце.

У поступку разматрања представки и притужби, овај Одбор прибавља извештаје од органа и организација на које се наведени поднесци односе, у року који сам одређује.

Ако орган или организација из става 2. овог члана не доставе извештај у одређеном року, Одбор о томе обавештава Скупштину, односно орган који је уступио представку.

11) Одбор за награде и признања

Члан 28.

Одбор за награде и признања разматра предлоге за награде, похвале и друга општинска признања, стара се о њиховом уручењу, обезбеђује одговарајући публицитет у средствима јавног информисања или на други одговарајући начин, врши друге послове који се односе на награде и признања које додељује Скупштина, предлаже Скупштини доношење одговарајућих одлука и даје мишљење о предлозима других овлашћених предлагача.

12) Одбор за утврђивање предлога назива улица, тргова, заселака и делова насељених места

Члан 29.

Одбор за утврђивање предлога назива улица, тргова, заселака и делова насељених места, утврђује предлоге назива улица, тргова, заселака и делова насељених места на територији Општине, предлаже Скупштини доношење одговарајућих одлука и даје мишљење о предлозима других овлашћених предлагача.

13) Одбор за борбу против корупције

Члан 30.

Одбор за борбу против корупције врши анализу појавних облика корупције на локалном нивоу, разматра и даје Скупштини мишљење на предлог Локалног акционог плана за борбу против корупције (у даљем тексту: ЛАП), активно учествује у едукацији о антикорупцијским механизмима, начину и значају надзора над спровођењем

ЛАП-а, помаже у спровођењу кампања за информисање грађана о механизмима ЛАП-а, прати и разматра стање и појаву корупције у свим областима друштвеног живота и сагледава активности у борби против корупције, предлаже Скупштини мере које треба предузети, прати њихово спровођење и даје иницијативе за доношење одговарајућих аката и мера у овој области, како би органи Општине и носиоци јавних овлашћења на локалном нивоу своја овлашћења вршили у складу са начелима владавине права, нулте толеранције на корупцију, одговорности, ефикасности и транспарентности.

14) Одбор за социјална питања

Члан 31.

Одбор за социјална питања разматра питања из области социјалне политике и социјалне сигурности грађана, ради реализације својих задатака остварује тесну сарадњу са институцијама из области социјалне заштите, предлаже Скупштини доношење одговарајућих одлука и мера за превазилажење проблема.

Члан 33.

Ступањем на снагу ове Одлуке престаје да важи Одлука о образовању сталних радних тела Скупштине општине Топола („Сл. гласник СО Топола“ број 10/2012).

Члан 34.

Ова Одлука ступа на снагу 8 дана од дана објављивања у „Службеном гласнику СО Топола“.

СКУПШТИНА ОПШТИНЕ ТОПОЛА

Број: 020-219 /2020-05-I

Дана: 18.09. 2020. године

ПРЕДСЕДНИК

СКУПШТИНЕ ОПШТИНЕ

Миодраг Миловановић с.р.

-23-

На основу члана 40. став 1. тачка 54. и члана 139. Статута општине Топола („Сл. гласник СО Топола“, број 2/2019) и чланова 154. и 155. Пословника Скупштине општине Топола („Службени гласник СО Топола“, број 3/2019)

Скупштина општине Топола на седници одржаној дана 18.9.2020. године, донела је

РЕШЕЊЕ

I Усваја се Извештај о раду Општинског већа општине Топола за период 01.01.- 30.06.2020. године број 031-31/2020-05-III од 14.8.2020. године

II Ово Решење објавити у „Службеном гласнику СО Топола“.

СКУПШТИНА ОПШТИНЕ ТОПОЛА

Број: 020-218/2020-05-I

Дана: 18.9.2020. године

ПРЕДСЕДНИК

СКУПШТИНЕ ОПШТИНЕ

Миодраг Миловановић с.р.

-24-

На основу члана 40. став став 1. тачка 64. Статута општине Топола („Службени гласник СО Топола“, број 2/2019) и чланова 154. и 155. Пословника Скупштине општине Топола („Службени гласник СО Топола“, број 3/2019),

Скупштина општине Топола на седници одржаној дана **18.9.2020.** године, донела је

РЕШЕЊЕ

I НЕ УСВАЈА се Извештај о пословању Јавног комунално стамбеног предузећа „Топола“ Топола за 2019. годину, број 2921/14.18 од 31.8.2020. године који је донео директор, а Надзорни одбор ЈКСП „Топола“ Топола усвојио Одлуком број 2978/1.4.8 на седници одржаној дана 3.9.2020.године., а чији су саставни део:

- Финансијски извештај ЈКСП „Топола“ за 2019. годину који је усвојен Одлуком Надзорног одбора број 2376/1.1.1. од 16.7.2020. године,

- Одлука Надзорног одбора о расподели добити из 2019. године, број 2375/1.1.1. од 16.7.2020. године

II Ово Решење објавити у „Службеном гласнику СО Топола“.

СКУПШТИНА ОПШТИНЕ ТОПОЛА

Број: 020-217/2020-05-I

Дана: 18.9.2020. године

ПРЕДСЕДНИК

СКУПШТИНЕ ОПШТИНЕ

Миодраг Миловановић с.р.

-25-

На основу члана 63. став 1. и 2. и члана 64. став 2. Закона о јавним предузећима („Сл. гласник РС“ бр. 15/2016 и 88/2019), члана 32. став 1. тачка 8. Закона о локалној самоуправи („Службени гласник РС“, бр. 129/2007, 83/2014 - други закон, 101/2016 - други и 47/2018), члана 40. став 1. тачка 11., а у вези са чланом 67. став 1. тачка 9. Статута општине Топола („Службени гласник СО Топола“, бр. 2/2019) и члана 154. став 2. Пословника Скупштине општине Топола („Службени гласник СО Топола“ број 3/2019),

Скупштина општине Топола на седници одржаној дана 18.9.2020. године донела је

Р Е Ш Е Њ Е

I Не прихвата се Извештај о степену усклађености планираних и реализованих активности из Програма пословања за период од 1.1.2020. до 31.3.2020. године број 1717/1.4.18 од 1.6.2020. године који је усвојио Надзорни одбор својом Одлуком број 1722/1.1.3 на седници одржаној дана 1.6.2020. године.

II Саставни део Извештаја из тачке 1. овог решења су прилози, прописани Правилником о обрасцима тромесечних извештаја о реализацији Годишњег, односно трогодишњег програма пословања јавних предузећа („Сл. гласник РС“ бр. 36/2016).

III Решење ступа на снагу даном доношења.

СКУПШТИНА ОПШТИНЕ ТОПОЛА

Број: 020-216/2020-05-III

Дана: 18.9.2020. године

ПРЕДСЕДНИК

СКУПШТИНЕ ОПШТИНЕ

Миодраг Миловановић с.р.

-26-

На основу члана 63. став 1. и 2. и члана 64. став 2. Закона о јавним предузећима („Сл. гласник РС“ бр. 15/2016 и 88/2019), члана 32. став 1. тачка 8. Закона о локалној самоуправи („Службени гласник РС“, бр. 129/2007, 83/2014 - други закон, 101/2016 - други и 47/2018), члана 40. став 1. тачка 11., а у вези са чланом 67. став 1. тачка 9. Статута општине Топола („Службени гласник СО Топола“, бр. 2/2019) и члана 154. став 2. Пословника Скупштине општине Топола („Службени гласник СО Топола“ број 3/2019),

Скупштина општине Топола на седници одржаној дана 18.9.2020. године донела је

Р Е Ш Е Њ Е

I Не прихвата се Извештај о степену усклађености планираних и реализованих активности из Програма пословања за период од 1.1.2020. до 30.6.2020. године који је усвојио Надзорни одбор својом Одлуком број 2500/1.4.10 на седници одржаној дана 29.7.2020. године.

II Саставни део Извештаја из тачке 1. овог решења су прилози, прописани Правилником о обрасцима тромесечних извештаја о реализацији Годишњег, односно трогодишњег програма пословања јавних предузећа („Сл. гласник РС“ бр. 36/2016).

III Решење ступа на снагу даном доношења.

СКУПШТИНА ОПШТИНЕ ТОПОЛА

Број: 020-215/2020-05-III

Дана: 18.9.2020. године

ПРЕДСЕДНИК

СКУПШТИНЕ ОПШТИНЕ

Миодраг Миловановић с.р.

-27-

На основу члана 41 став 1 тачка 5) и члана 42 Закона о смањењу ризика од катастрофа и управљању ванредним ситуацијама („Сл. гласник РС“, број 87/2018), члана 7 Уредбе о саставу, начину и организацији рада штабова за ванредне ситуације („Службени гласник РС“, број 27/20), члана 40 став 1 тачка 41) Статута општине Топола („Службени гласник СО Топола“, број 2/2019) и члана 154 став 2 Пословника о раду Скупштине општине Топола („Службени гласник СО Топола“, бр. 3/2019), на предлог председника Општине, Скупштина општине Топола на седници одржаној дана 18.09.2020. године донела је

Р Е Ш Е Њ Е

**О ОБРАЗОВАЊУ ОПШТИНСКОГ ШТАБА
ЗА ВАНРЕДНЕ СИТУАЦИЈЕ**

I

Општински штаб за ванредне ситуације (у даљем тексту: Општински штаб) чине:

КОМАНДАНТ ОПШТИНСКОГ ШТАБА

Игор Петровић – председник Општине,

ЗАМЕНИК КОМАНДАНТА ОПШТИНСКОГ ШТАБА

Данијела Пантић Ђокић – заменик председника Општине,

НАЧЕЛНИК ОПШТИНСКОГ ШТАБА

Слађана Недовић – представник МУП Србије – Управе за ванредне ситуације Крагујевац, инспектор цивилне заштите у Тополи

ЧЛАНОВИ ОПШТИНСКОГ ШТАБА

1. Др Горан Ђорђевић – директор Дома здравља „Свети Ђорђе“ Топола,
2. Тања Цветковић – директор ЈКСП „Топола“ Топола,
3. Братислав Николић – руководиоца Одељења за инспекцијске послове и инвестиције Општинске управе општине Топола,
4. Дејан Пантић – члан Општинског већа општине Топола,

5. Слободанка Миливојевић – руководилац у Центру за социјални рад „Сава Илић“ Аранђеловац – Одељење у Тополи,
6. Никола Лазаревић, начелник Ватрогасно спасилачке јединице у Тополи,
7. Снежана Јеремић – запослена у Општинској управи општине Топола,
8. Гордана Вучићевић – запослен у Општинској управи општине Топола,
9. Милан Марковић – запослен у Општинској управи општине Топола,
10. Биљана Павлићевић – секретар Црвеног крста Топола,
11. Владимир Миљковић – начелник Полицијске станице у Тополи,
12. Светлана Младеновић – представник НВО „Волонтерски центар КОРАЦИ“ Топола.

II

Стручне и административно-техничке послове потребне за рад Општинског штаба врши Служба за скупштинске послове и информисање Општинске управе општине Топола у сарадњи са лицем које одреди Начелник општинске управе.

III

Задатак Општинског штаба прописан је Законом о смањењу ризика од катастрофа и управљању ванредним ситуацијама и Уредбе о саставу, начину и организацији рада штабова за ванредне ситуације.

IV

Решење ступа на снагу даном доношења.

V

Ступањем на снагу овог Решења престаје да важи решење Скупштине општине Топола број 020-224/2016-05-I од 23.8.2016. године, као и све донете измене истог.

СКУПШТИНА ОПШТИНЕ ТОПОЛА

Број: 020-214/2020-05-I

Дана: 18.09.2020. године

ПРЕДСЕДНИК

СКУПШТИНЕ ОПШТИНЕ

Миодраг Миловановић с.р.

-28-

На основу члана 44. Статута општине Топола („Сл. гласник СО Топола“, број 2/2019) и члана 62. 63. и 79. Пословника Скупштине општине Топола („Сл. гласник СО Топола“, број 3/2019),

Скупштина општине Топола на седници одржаној дана 18.09.2020. године, донела је

РЕШЕЊЕ

I Именује се **Одбор за избор и именовања** Скупштине општине Топола

II У Одбор из тачке **I** овог решења именују се:

ЗА ЧЛАНОВЕ

1. Радиша Урошевић из Блазнаве, одборник СО Топола
2. Јелена Танасијевић, из села Тополе-Љубесело, одборник СО Топола
3. Данка Стевановић из Овсишта, одборник СО Топола
4. Снежана Благојевић из Тополе,
5. Горан Симић из Клоке,

III Задатак Одбора прописан је чланом 79. Пословника Скупштине општине Топола („Сл. гласник СО Топола“, број 3/2019).

IV Мандат именованих у тачки **II** траје 4 (четири) године.

V Решење ступа на снагу даном доношења, а објавиће се у „Службеном гласнику СО Топола“.

СКУПШТИНА ОПШТИНЕ ТОПОЛА

Број: 020-213/2020-05-I

Дана: 18.9.2020. године

ПРЕДСЕДНИК

СКУПШТИНЕ ОПШТИНЕ

Миодраг Миловановић с.р.

-29-

На основу члана 44. Статута општине Топола („Сл. гласник СО Топола“, број 2/2019) и члана 62. 63. и 80. Пословника Скупштине општине Топола („Сл. гласник СО Топола“, број 3/2019),

Скупштина општине Топола на седници одржаној дана 18.09.2020. године, донела је

РЕШЕЊЕ

I Именује се **Одбор за прописе и управу** Скупштине општине Топола

II У Одбор из тачке **I** овог решења именују се:

ЗА ЧЛАНОВЕ

1. Јованка Лазаревић, из Горње Шаторње, одборник СО Топола
2. Сузана Јаковљевић из Тополе, одборник СО Топола
3. Зоран Матић, из с.Тополе-Митровчић, одборник СО Топола

4. Бисерка Мијовић из Белосаваца,
5. Иван Филиповић из Белосаваца.

III Задатак Одбора прописан је чланом 80. Пословника Скупштине општине Топола („Сл. гласник СО Топола“, број 3/2019).

IV Мандат именованих у тачки **II** траје 4 (четири) године.

V Решење ступа на снагу даном доношења, а објавиће се у „Службеном гласнику СО Топола“.

СКУПШТИНА ОПШТИНЕ ТОПОЛА

Број: 020-212/2020-05-I

Дана: 18.09.2020. године

ПРЕДСЕДНИК
СКУПШТИНЕ ОПШТИНЕ
Миодраг Миловановић с.р.

-30-

На основу члана 44. Статута општине Топола („Сл. гласник СО Топола“, број 2/2019) и члана 62. 63. и 81. Пословника Скупштине општине Топола („Сл. гласник СО Топола“, број 3/2019),

Скупштина општине Топола на седници одржаној дана 18.09.2020. године, донела је

РЕШЕЊЕ

I Именује се **Одбор за друштвено-економски развој, привреду и финансије** Скупштине општине Топола

II У Одбор из тачке **I** овог решења именују се:

ЗА ЧЛАНОВЕ

1. Велибор Новаковић из Рајковца, одборник СО Топола
2. Јелена Танасијевић из с. Тополе-Љубесело, одборник СО Топола
3. Миодраг Миловановић, из Тополе, одборник СО Топола
4. Ненад Васић из Јунковца,
5. Зоран Вукашиновић, из Винче

III Задатак Одбора прописан је чланом 81. Пословника Скупштине општине Топола („Сл. гласник СО Топола“, број 3/2019).

IV Мандат именованих у тачки **II** траје 4 (четири) године.

V Решење ступа на снагу даном доношења, а објавиће се у „Службеном гласнику СО Топола“.

СКУПШТИНА ОПШТИНЕ ТОПОЛА

Број: 020-201/2020-05-I

Дана: 18.09.2020. године

ПРЕДСЕДНИК
СКУПШТИНЕ ОПШТИНЕ
Миодраг Миловановић с.р.

-31-

На основу члана 44. Статута општине Топола („Сл. гласник СО Топола“, број 2/2019) и члана 62. 63. и 82. Пословника Скупштине општине Топола („Сл. гласник СО Топола“, број 3/2019),

Скупштина општине Топола на седници одржаној дана 18.09.2020. године, донела је

РЕШЕЊЕ

I Именује се **Одбор за друштвене делатности** Скупштине општине Топола

II У Одбор из тачке **I** овог решења именују се:

ЗА ЧЛАНОВЕ

1. Сузана Јаковљевић из Тополе одборник СО Топола
2. Ивица Карић из Тополе, одборник СО Топола
3. Жарко Јовановић из села Тополе одборник СО Топола
4. Давић Пајић, дипл.економиста из Јунковца
5. Милена Прокић-Урошевић, предузетник из Блазнаве

III Задатак Одбора прописан је чланом 82. Пословника Скупштине општине Топола („Сл. гласник СО Топола“, број 3/2019).

IV Мандат именованих у тачки **II** траје 4 (четири) године.

V Решење ступа на снагу даном доношења, а објавиће се у „Службеном гласнику СО Топола“.

СКУПШТИНА ОПШТИНЕ ТОПОЛА

Број: 020-202/2020-05-I

Дана: 18.09.2020. године

ПРЕДСЕДНИК
СКУПШТИНЕ ОПШТИНЕ
Миодраг Миловановић с.р.

-32-

На основу члана 44. Статута општине Топола („Сл. гласник СО Топола“, број 2/2019) и члана 62. 63. и 83. Пословника Скупштине општине Топола („Сл. гласник СО Топола“, број 3/2019),

Скупштина општине Топола на седници одржаној дана 18.09.2020. године, донела је

Р Е Ш Е Њ Е

I Именује се **Одбор за урбанизам, грађевинарство и стамбено-комуналне делатности** Скупштине општине Топола

II У Одбор из тачке **I** овог решења именују се:

ЗА ЧЛАНОВЕ

1. Новица Ђоковић, из Доње Шаторње, одборник СО Топола
2. Јованка Лазаревић из Горње Шаторње одборник СО Топола
3. Маријана Срећковић из Тополе, одборник СО Топола
4. Дејан Манојловић, из Крћевца
5. Ђорђе Божићевић из Тополе

III Задатак Одбора прописан је чланом 83. Пословника Скупштине општине Топола („Сл. гласник СО Топола“, број 3/2019).

IV Мандат именованих у тачки **II** траје 4 (четири) године.

V Решење ступа на снагу даном доношења, а објавиће се у „Службеном гласнику СО Топола“.

СКУПШТИНА ОПШТИНЕ ТОПОЛА

Број: 020-203/2020-05-I

Дана: 18.09.2020. године

ПРЕДСЕДНИК

СКУПШТИНЕ ОПШТИНЕ

Миодраг Миловановић с.р.

-33-

На основу члана 44. Статута општине Топола („Сл. гласник СО Топола“, број 2/2019) и члана 62. 63. и 84. Пословника Скупштине општине Топола („Сл. гласник СО Топола“, број 3/2019),

Скупштина општине Топола на седници одржаној дана 18.09.2020. године, донела је

Р Е Ш Е Њ Е

I Именује се **Одбор за рад и развој месних заједница** Скупштине општине Топола

II У Одбор из тачке **I** овог решења именују се:

ЗА ЧЛАНОВЕ

1. Велибор Новаковић из Рајковца, одборник СО Топола
2. Никола Савић из Клоке, одборник СО Топола
3. Радован Ђокић из Доње Трешњевице, одборник СО Топола
4. Никола Марковић из Љубесела,
5. Дејан Манојловић, из Крћевца

III Задатак Одбора прописан је чланом 84. Пословника Скупштине општине Топола („Сл. гласник СО Топола“, број 3/2019).

IV Мандат именованих у тачки **II** траје 4 (четири) године.

V Решење ступа на снагу даном доношења, а објавиће се у „Службеном гласнику СО Топола“.

СКУПШТИНА ОПШТИНЕ ТОПОЛА

Број: 020-204/2020-05-I

Дана: 18.09.2020. године

ПРЕДСЕДНИК

СКУПШТИНЕ ОПШТИНЕ

Миодраг Миловановић с.р.

-34-

На основу члана 44. Статута општине Топола („Сл. гласник СО Топола“, број 2/2019) и члана 62. 63. и 85. Пословника Скупштине општине Топола („Сл. гласник СО Топола“, број 3/2019),

Скупштина општине Топола на седници одржаној дана 18.09.2020. године, донела је

Р Е Ш Е Њ Е

I Именује се **Одбор за пољопривреду и развој села** Скупштине општине Топола

II У Одбор из тачке **I** овог решења именују се:

ЗА ЧЛАНОВЕ

1. Милан Шевић, из Тополе, одборник СО Топола
2. Радован Ђокић из Доње Трешњевице, одборник СО Топола
3. Гордана Петровић, из Загорнице одборник СО Топола
4. Владан Станковић из Винче,
5. Момчило Сточић из Горовича,

III Задатак Одбора прописан је чланом 85. Пословника Скупштине општине Топола („Сл. гласник СО Топола“, број 3/2019).

IV Мандат именованих у тачки **II** траје 4 (четири) године.

V Решење ступа на снагу даном доношења, а објавиће се у „Службеном гласнику СО Топола“.

СКУПШТИНА ОПШТИНЕ ТОПОЛА
Број: 020-205/2020-05-I
Дана: 18.09.2020. године

ПРЕДСЕДНИК
СКУПШТИНЕ ОПШТИНЕ
Миодраг Миловановић с.р.

-35-

На основу члана 44. Статута општине Топола („Сл. гласник СО Топола“, број 2/2019) и члана 62. 63. и 86. Пословника Скупштине општине Топола („Сл. гласник СО Топола“, број 3/2019),
Скупштина општине Топола на седници одржаној дана 18.09.2020. године, донела је

Р Е Ш Е Њ Е

I Именује се **Одбор за заштиту и унапређење животне средине** Скупштине општине Топола

II У Одбор из тачке **I** овог решења именују се:

ЗА ЧЛАНОВЕ

1. Радослав Николић из Јеленца одборник СО Топола
2. Тијана Цветковић из Блазнаве, одборник СО Топола
3. Милан Шевић из Тополе, одборник СО Топола
4. Марија Јовановић из Војковаца
5. др Горан Шевић, из Д. Шаторње,

III Задатак Одбора прописан је чланом 86. Пословника Скупштине општине Топола („Сл. гласник СО Топола“, број 3/2019).

IV Мандат именованих у тачки **II** траје 4 (четири) године.

V Решење ступа на снагу даном доношења, а објавиће се у „Службеном гласнику СО Топола“.

СКУПШТИНА ОПШТИНЕ ТОПОЛА

Број: 020-206/2020-05-I

Дана: 18.09.2020. године

ПРЕДСЕДНИК
СКУПШТИНЕ ОПШТИНЕ
Миодраг Миловановић с.р.

-36-

На основу члана 44. Статута општине Топола („Сл. гласник СО Топола“, број 2/2019) и члана 62. 63. и 87. Пословника Скупштине општине Топола („Сл. гласник СО Топола“, број 3/2019),
Скупштина општине Топола на седници одржаној дана 18.09.2020. године, донела је

Р Е Ш Е Њ Е

I Именује се **Одбор за представке и притужбе** Скупштине општине Топола

II У Одбор из тачке **I** овог решења именују се:

ЗА ЧЛАНОВЕ

1. Данка Стевановић, из Овсишта, одборник СО Топола
2. Жарко Јовановић, из Тополе одборник СО Топола
3. Мирко Јевтић из Тополе одборник СО Топола
4. Наталија Ћатовић, из Тополе,
5. Владимир Петровић из Јарменоваца,

III Задатак Одбора прописан је чланом 87. Пословника Скупштине општине Топола („Сл. гласник СО Топола“, број 3/2019).

IV Мандат именованих у тачки **II** траје 4 (четири) године.

V Решење ступа на снагу даном доношења, а објавиће се у „Службеном гласнику СО Топола“.

СКУПШТИНА ОПШТИНЕ ТОПОЛА

Број: 020-207/2020-05-I

Дана: 18.09.2020. године

ПРЕДСЕДНИК
СКУПШТИНЕ ОПШТИНЕ
Миодраг Миловановић с.р.

-37-

На основу члана 44. Статута општине Топола („Сл. гласник СО Топола“, број 2/2019) и члана 62. 63. и 88. Пословника Скупштине општине Топола („Сл. гласник СО Топола“, број 3/2019),
Скупштина општине Топола на седници одржаној дана 18.09.2020. године, донела је

Р Е Ш Е Њ Е

I Именује се **Одбор за награде и признања** Скупштине општине Топола

II У Одбор из тачке **I** овог решења именују се:

ЗА ЧЛАНОВЕ

1. Радиша Урошевић из Блазнаве, одборник СО Топола
2. Маријана Срећковић из Тополе, одборник СО Топола
3. Мирко Јевић из Тополе, одборник СО Топола

4. Милош Стојановић из Доње Шаторње,

5. Весна Јевтић, из Рајковца,

III Задатак Одбора прописан је чланом 88. Пословника Скупштине општине Топола („Сл. гласник СО Топола“, број 3/2019).

IV Мандат именованих у тачки **II** траје 4 (четири) године.

V Решење ступа на снагу даном доношења, а објавиће се у „Службеном гласнику СО Топола“.

СКУПШТИНА ОПШТИНЕ ТОПОЛА

Број: 020-208/2020-05-I

Дана: 18.09.2020. године

ПРЕДСЕДНИК

СКУПШТИНЕ ОПШТИНЕ

Миодраг Миловановић с.р.

-38-

На основу члана 44. Статута општине Топола („Сл. гласник СО Топола“, број 2/2019) и члана 62. 63. и 89. Пословника Скупштине општине Топола („Сл. гласник СО Топола“, број 3/2019),

Скупштина општине Топола на седници одржаној дана 18.09.2020. године, донела је

РЕШЕЊЕ

I Именује се **Одбор за утврђивање предлога назива улица, тргова, заселака и делова насељених места** Скупштине општине Топола

II У Одбор из тачке **I** овог решења именују се:

ЗА ЧЛАНОВЕ

1. Радослав Николић, из Јеленца, одборник СО Топола
2. Љубица Илић из Тополе, одборник СО Топола
3. Тијана Цветковић из Блазнаве, одборник СО Топола
4. Јовица Павловић из Тополе,
5. Радослав Лугоњић из Тополе,

III Задатак Одбора прописан је чланом 89. Пословника Скупштине општине Топола („Сл. гласник СО Топола“, број 3/2019).

IV Мандат именованих у тачки **II** траје 4 (четири) године.

V Решење ступа на снагу даном доношења, а објавиће се у „Службеном гласнику СО Топола“.

СКУПШТИНА ОПШТИНЕ ТОПОЛА

Број: 020-209/2020-05-I

Дана: 18.09.2020. године

ПРЕДСЕДНИК

СКУПШТИНЕ ОПШТИНЕ

Миодраг Миловановић с.р.

-39-

На основу члана 44. Статута општине Топола („Сл. гласник СО Топола“, број 2/2019) и члана 62. 63. и 90. Пословника Скупштине општине Топола („Сл. гласник СО Топола“, број 3/2019),

Скупштина општине Топола на седници одржаној дана 18.09.2020. године, донела је

РЕШЕЊЕ

I Именује се **Одбор за борбу против корупције** Скупштине општине Топола

II У Одбор из тачке **I** овог решења именују се:

ЗА ЧЛАНОВЕ

1. Никола Савић из Клоке, одборник СО Топола
2. Милосав Таковац из Пласковца одборник СО Топола
3. Ивица Карић из Тополе одборник СО Топола
4. Александар Лекић из Загорице
5. Драган Николић из Горовича.

III Задатак Одбора прописан је чланом 90. Пословника Скупштине општине Топола („Сл. гласник СО Топола“, број 3/2019).

IV Мандат именованих у тачки **II** траје 4 (четири) године.

V Решење ступа на снагу даном доношења, а објавиће се у „Службеном гласнику СО Топола“.

СКУПШТИНА ОПШТИНЕ ТОПОЛА

Број: 020-210/2020-05-I

Дана: 18.09.2020. године

ПРЕДСЕДНИК

СКУПШТИНЕ ОПШТИНЕ

Миодраг Миловановић с.р.

-40-

На основу члана 44. Статута општине Топола („Сл. гласник СО Топола“, број 2/2019) и члана 62. 63. и 91. Пословника Скупштине општине Топола („Сл. гласник СО Топола“, број 3/2019),

Скупштина општине Топола на седници одржаној дана 18.09.2020. године, донела је

Р Е Ш Е Њ Е

I Именује се **Одбор за социјална питања** Скупштине општине Топола

II У Одбор из тачке **I** овог решења именују се:

ЗА ЧЛАНОВЕ

1. Таковац Милосав, из Пласковца одборник СО Топола
2. Љубица Илић, из Тополе, одборник СО Топола
3. Драган Ристовић из Липовца, одборник СО Топола
4. Наташа Станковић, из Тополе,
5. Славица Ђурић-Павловић, из Божурње.

III Задатак Одбора прописан је чланом 91. Пословника Скупштине општине Топола („Сл. гласник СО Топола“, број 3/2019).

IV Мандат именованих у тачки **II** траје 4 (четири) године.

V Решење ступа на снагу даном доношења, а објавиће се у „Службеном гласнику СО Топола“.

СКУПШТИНА ОПШТИНЕ ТОПОЛА

Број: 020-211/2020-05-I

Дана: 18.09.2020. године

ПРЕДСЕДНИК

СКУПШТИНЕ ОПШТИНЕ

Миодраг Миловановић с.р

-41-

ПРОГРАМ РАДА ЗИМСКЕ СЛУЖБЕ

(2020/2021 ГОДИНА)

ЗА ЗИМСКО ОДРЖАВАЊЕ УЛИЦА,

ОПШТИНСКИХ И НЕКАТЕГОРИСАНИХ ПУТЕВА НА ТЕРИТОРИЈИ ОПШТИНЕ ТОПОЛА

I ОПШТЕ ОДРЕДБЕ

Члан 1.

Редовним одржавањем путева у зимском периоду сматрају се радови и активности неопходни за обезбеђење проходности и безбедног одвијања саобраћаја на општинским путевима, некатегорисаним путевима и улицама на територији општине Топола (у даљем тексту: путевима и улицама), који могу бити угрожени снежним падавинама, завејавањем услед дејства ветра или поледицом услед ниске температуре или појаве ледене кише. Планом зимске службе предвиђено је одржавање: 138 km општинских путева, 45 km улица на територији насељеног места Топола и око 100 km некатегорисаних путева.

Члан 2.

Планирани почетак рада зимске службе је 01.11.2020. године и њена активност траје до 31.03.2021. године. Уколико дође до снежних падавина или потребе за интервенцијом због појаве поледице и сличних временских неприлика, ЈКСП „Топола“ је обавезно да интервенише и пре и после овог термина прописаног трајања зимске службе.

Члан 3.

Организација зимске службе обухвата:

1. Правилно вођење зимске службе по усвојеном Програму зимске службе,
2. Оперативну организованост са сталним дежурством радника,
3. Набавку, ускладиштење и потрошњу посипног материјала (индустријске соли и абразивних средстава),
4. Обезбеђење и праћење метеоролошке прогнозе,
5. Заштиту путева у зимском периоду,
6. Правовремено и редовно обавештавање учесника у саобраћају о проходности општинских путева и улица,
7. Остали радови у функцији обезбеђивања нормалног одвијања саобраћаја у зимским условима.

Члан 4.

Радови на зимском одржавању путева и улица по правилу се изводе тако да се не обуставља саобраћај на улици или путу.

У случају обуставе саобраћаја на улици или путу, општински орган надлежан за послове саобраћаја донеће решење о измени режима саобраћаја, којим ће се утврдити начин одвијања саобраћаја у одређеној саобраћајној зони.

У случају измене режима саобраћаја, Извођач радова, односно ЈКСП „Топола“ дужан је да најмање у року од 48 сати пре почетка измене режима саобраћаја, о томе обавести кориснике путева и улица путем средстава јавног информисања

II ОРГАНИЗАЦИЈА ЗИМСКЕ СЛУЖБЕ У ОКВИРУ ЈКСП „ТОПОЛА“

Члан 5.

ЈКСП „Топола“ као Извођач радова врши набавку посипног материјала (индустријске соли и абразивних средстава), координацију у извођењу радова и организовање надзора над зимским одржавањем наведених путева.

У седишту ЈКСП „Топола“, на адреси у улици Миливоја Петровића Блазнавца бр. 6 у Тополи у времену активног рада предузећа (радним данима од 07⁰⁰h до 15⁰⁰h) одговорна лица за координацију су:

**Тања Цветковић, директор предузећа и
Дејан Дуњић, извршни директор.**

Контакт телефони зимске службе у предузећу су: 034/6811-075

Изван редовног радног времена организовано је тзв. пасивно дежурство (дежурство од куће), где ће се одговорна лица за координацију контактирати преко мобилних телефона и то:

Тања Цветковић, број мобилног телефона 064/8531-106

Дејан Дуњић, број мобилног телефона: 064/8531-006.

Члан 6.

Обавезе одговорних лица зимске службе су:

- Упознавање са Програмом рада зимске службе надлежне службе саобраћајне полиције, општинске структуре, месне заједнице, подизвођаче радова на зимском одржавању путева и локалну јавност;
- Координација рада, давање упутстава, налога и наредби подизвођачома са којима је закључен уговор о зимском одржавању путева и улица;
- Комуникација са месним заједницама преко именованих председника Савета о стању и потребама за одржавањем путева који се налазе на њиховој територији;
- Контролисање количине депонованог материјала за посипање (индустријске соли и абразивних средстава);
- Лоцирање критичних места на улицама и путевима (мостови, опасне кривине, велики успони, зоне изненадног завејавања и др.)
- Праћење метеоролошке прогнозе,
- Давање информација о стању на улицама и путевима средствима јавног информисања,
- Давање иницијативе за подношење захтева општинском органу надлежном за послове саобраћаја за доношење решења о измени режима саобраћаја услед неповољних временских прилика и смањене безбедности саобраћаја.

Члан 7.

ЈКСП „Топола“ ће пратити рад зимске службе, контролисати подизвођаче радова, прегледати и потписивати грађевински дневник, грађевинску књигу, путне налоге о раду грађевинских машина и вршити обрачун према стварно изведеним радовима.

Руководилац и координатор извођача и подизвођача радова: Ивица Радовановић, телефон: 064/8531-004

Помоћник руководиоца: Милинко Шавабић, телефон: 064/8531-007

Техничко лице запослено код Извођача радова: Марко Драгићевић, телефон: 064/8531-102.

III ИЗВОЂАЧ РАДОВА НА ЗИМКОМ ОДРЖАВАЊУ ПУТЕВА И УЛИЦА

Члан 8.

Извођач радова на зимском одржавању путева и улица на територији општине Топола је предузеће ЈКСП „Топола“ из Тополе на основу Одлуке о зимском одржавању улица, општинских и некатегорисаних путева на територији општине Топола.

Извођач радова ће послове на зимском одржавању изводити са подизвођачима на основу одлуке о додели уговора број 2283/1.4.3 од 08.07.2020. и то:

- за партију I са СЗТР „Л.А.КОП“, Белосавци.

- за партију II са групом понуђача ЗГР „Дејан Станковић“ из Винче и ЗГПР „Марковић Зоран“ из села Тополе.

- за партију III са Радња за превоз робе и извођење радова у грађевинарству „Гавриловић Момир“ из Горње Трнавце.

Члан 9.

Подизвођачи радова су у обавези да:

- Искључиво поступају по упутствима, налозима и наредбама овлашћених лица извођача радова која за њега имају наредбодавни карактер,
- За време трајања зимске службе обезбеди квалитетно руковођење и извршење радова,
- За време трајања зимске службе обезбеди стално дежурство радника на утврђеном пункту
- За време трајања зимске службе води рачуна о возилима и машинама и њиховој техничкој исправности
- Води рачуна о набављеним количинама посипног материјала, његовом ускладиштењу и рационалној потрошњи,
- Уредно води сву документацију: дневник дежурстава, дневник зимске службе, грађевинску књигу и путне налоге о раду машина и транспортних средстава.
- Одговарају за благовремено, уредно и прописно извођење радова из свог делокруга.

Члан 10.

Одговорна лица за координацију испред извођача радова на зимском одржавању путева и улица, тј. испред предузећа ЈКСП „Топола“ из Тополе су:

Тања Цветковић, директор предузећа, број мобилног телефона: 064/8531-106 и Радовановић Ивица, радник предузећа, број мобилног телефона: 064/8531-004.

Члан 11.

Руководилац зимске службе испред Извођача радова, тј. ЈКСП „Топола“ је:

-Радовановић Ивица, број мобилног телефона: 064/8531-004.

Руководилац зимске службе испред Подизвођача је:

- Александар Луковић, за партију I, број мобилног телефона: 065/323-3232

- Дејан Станковић, за партију II, број мобилног телефона: 063/8022-827

- Момир Гавриловић за партију III, број мобилног телефона: 063/618-894

IV УЧЕШЋЕ МЕСНИХ ЗАЈЕДНИЦА

ОПШТИНЕ ТОПОЛА У СПРОВОЂЕЊУ ПРОГРАМА ЗИМСКЕ СЛУЖБЕ

Члан 12.

У циљу ефикасног рада зимске службе неопходна је добра сарадња ЈКСП „Топола“ и председника Савета свих Месних заједница на територији општине Топола.

Председници Савета Месних заједница, као сарадници у зимској служби, дужни су да воде рачуна о проходности пре свега општинских путева на територији своје месне заједнице, као и важних некатегорисаних путева (путеви до школа, амбуланти, аутобуских стајалишта, гробаља...) и о томе обавештавају ЈКСП „Топола“.

Председници Савета месних заједница о својим обавезама у зимској служби биће благовремено обавештени и упућени у рад од стране одговорних лица ЈКСП „Топола“.

Из горе наведених разлога наводимо бројеве њихових контакт телефона:

Ред. број	МЗ ЗАЈЕДНИЦА	ПРЕДСЕДНИК САВЕТА	ТЕЛЕФОН
1	34313 НАТАЛИНЦИ	МИТРОВИЋ ЖИКА	064/4740-511
2	ШУМЕ - 34313 НАТАЛИНЦИ	КУЗМАНОВИЋ ВЛАДА	064/2877-247
3	ЈУНКОВАЦ - 34313 НАТАЛИНЦИ	АЛЕКСИЋ МИЛОШ	069/688-211
4	ЖАБАРЕ - 34310 ТОПОЛА	ВЕСИЋ ВЛАДАН	064/510-1656
5	34324 Г. ТРНАВА-ВАРОШИЦА	ПАВЛОВИЋ БОЈАН	063/634-539
6	ВИТЛИНА-34324 Г. ТРНАВА	БЛАГОЈЕВИЋ ДРАГАН	065/8026-438
7	Д. ТРНАВА- 34324 Г. ТРНАВА	МАТИЋ МИЛЕТА	064/086-7279
8	ПОКОЗИЦА 34324 Г. ТРНАВА	ЂОКИЋ ЗОРАН	064/9698-068
9	ГРЕДА- 34324 Г. ТРНАВА	ТАНАСКОВИЋ ЗОРАН	062/155-68-60 833-202
10	СВЕТЛИЋ-34324 Г. ТРНАВА	ЈЕВТИЋ МИЛИЈАН	060/760-76-26 534-736
11	ОВСИШТЕ-34310 ТОПОЛА	НИКОЛИЋ МИЛАН	063/809-3268 836-043
12	БОЖУРЊА-34310 ТОПОЛА	ПАВЛОВИЋ АЛЕКСАНДАР	064/2530-120 812-904
13	ПЛАСКОВАЦ 34314 Д. ШАТОРЊА	ТАНАСИЈЕВИЋ МИРОСЛАВ	062/1233-524 826-636
14	ВИНЧА 34314 Д. ШАТОРЊА	СТАНКОВИЋ ДЕЈАН	063/8022-827
15	34314 Д. ШАТОРЊА	САША ОБРАДОВИЋ	064/5959-741
16	БЛАЗНАВА -34314 Д. ШАТОРЊА	ШЕВИЋ САША	065/5577-201 838-044, -154
17	34318 ЈАРМЕНОВЦИ	РАДОВАНОВИЋ ГОРАН	064/4924-837
18	ВОЈКОВЦИ 34318 ЈАРМЕНОВЦИ	МАТИЋ МИЛАН	063/8683-948 828-207

19	Д. ТРЕШЊЕВИЦА 34314 Д. ШАТОРЊА	ЧУМИЋ МИЛАН	063/643-043 837-316
20	ЛИПОВАЦ 34310 ТОПОЛА	АВРАМОВИЋ РАША	064/8313-544 834-834
21	КРЋЕВАЦ-34310 ТОПОЛА	ИВАНОВИЋ БОЈАН	064/0193-868
22	ЗАГОРИЦА 34312 БЕЛОСАВЦИ	МИЛИСАВЉЕВИЋ МИЛАН	065/635-32-30 063/635323 6773-210
23	ЈЕЛЕНАЦ 34312 БЕЛОСАВЦИ	МИЛИСАВЉЕВИЋ ТОМИСЛАВ	060/0650-790 823-177
24	34312 БЕЛОСАВЦИ	ДРАГАН СИМИЋ	064/1244-773
25	МАСКАР 34312 БЕЛОСАВЦИ	ВУЈИЋ МОМИР	062/312-897
26	РАЈКОВАЦ 34312 БЕЛОСАВЦИ	РАДОВИЋ АЛЕКСАНДАР	064/209-47-35 823-295
27	ГОРОВИЧ 34310 ТОПОЛА	МАРКОВИЋ МИЛАН	064/3115-207
28	МЗ БОР - 34310 ТОПОЛА	МАРКОВИЋ ДЕЈАН	060/0811-797
29	МЗ МИТРОВЧИЋ 34310 ТОПОЛА	ПЕТКОВИЋ МИЛОШ	061/297-27-17
30	МЗ ЉУБЕСЕЛО 34310 ТОПОЛА	МАРКОВИЋ НЕМАЊА	062/826-16-57
31	КЛОКА 34313 НАТАЛИНЦИ	РАДОСАВЉЕВИЋ БОБАН	065/8192-096 532-268

V МЕСТО ПУНКТА ЗИМСКЕ СЛУЖБЕ

Члан 13.

Пункт зимске службе Извођача радова се налази у Тополи, у улици Солунских ратника бр. 19.

Дежурни телефон на пункту зимске службе је: **034/6813-890**

У пункту зимске службе се налази:

- Расположива механизација ЈКСП „Топола“ за обављање радова на зимском одржавању путева и улица
- Радионица за одржавање машина и возила
- Просторија за смештај и дежурство радника
- Ускладиштени материјал за посипање (индустријска со и абразивна средства).

Члан 14.

Пунктови подизвођача радова на зимском одржавању путева и улица налазе се у седиштима њихових предузећа и то:

- „ЛА КОП“ из Белосаваца кога заступа Луковић Александар, пункт у Тополи, НиколеТесле 1.
- групе понуђача ЗГР „Дејан Станковић“ из Винче и ЗГПР „Марковић Зоран“ из села Топола, пункт у Винчи.
- РПРИРГ „Гавриловић Момир“ из Горње Трнавe кога заступа Момир Гавриловић, пункт у Тополи, Пилота Зорана Томић бб.

VI ДЕЖУРСТВА ЗА ВРЕМЕ ТРАЈАЊА ЗИМСКЕ СЛУЖБЕ

Члан 15.

На пункту зимске службе извођача радова ЈКСП „Топола“ у улици Солунских ратника бр. 19 у Тополи организује се стално дежурство 24 часа непрекидно. Детаљан распоред и обим дежурних радника и техничког кадра који ће бити ангажовани одређује руководиоца зимске службе испред Извођача радова према хидрометеоролошким условима за наредни период.

У случају лепог и стабилног времена стално дежурство се може прекинути, у договору са надзорним органом наручиоца посла.

Члан 16.

Задаци руководиоца зимске службе, односно дежурног лица по овлашћењу руководиоца су:

- Да одговарајућу механизацију и људство, како своје тако и изабраних подизвођача, благовремено упућује на рад и одреди релацију на којој ће машина радити и врсту посла коју ће обавити,
- Да у дневник зимске службе уписује часове рада, место рада, оправдане застоје у раду машине и стање коловоза пре и на крају интервенције,
- Да се стара да се рад на терену и утрошак материјала обавља квалитетно, рационално и економично,
- Да по потреби врши обилазак путева и о стању путева даје потребне информације овлашћеном лицу наручиоца посла,

- Прати временске прилике и прогнозу времена (висину падавина, температуру,...).

VII СТЕПЕНИ ПРИПРАВНОСТИ ЗИМСКЕ СЛУЖБЕ

Члан 17.

У циљу економичног организовања зимске службе, а у зависности од временских прилика (трајања и интензитета падавина, температура ваздуха и коловоза, влажности и др.) и метеоролошке прогнозе, одређују се четири степена приправности (спремности) у зимској служби.

I степен спремности (дежурства) уводи се почетком зимске службе у којем се организује стално дежурство, а ангажованост радника и механизације је 25% капацитета у односу на план зимске службе. Овај степен спремности траје за време повољних временских прилика, тј. нема падавина и прогнозира се већи број дана са дневним температурама преко 0°C, уз евентуалне негативне температуре преко ноћи.

II степен спремности уводи се када је температура ваздуха око 0°C и када метеоролошка прогноза најављује падавине мањег интензитета, типа ледене кише или слабог снега. Тада се врши редован обилазак и превентивно посипање коловоза ради спречавања поледице нарочито на опасним местима, а ангажованост радника и механизације је 50% капацитета у односу на план зимске службе.

III степен спремности уводи се када је температура ваздуха испод 0°C и када метеоролози најављују погоршање временских услова (пада снег, дува ветар,...), а ангажованост радника и механизације је на нивоу 100% капацитета по плану зимске службе.

IV степен спремности „ванредно стање“ уводи се када планом предвиђени капацитети радника, механизације и средстава нису довољни да савладају временске непогоде и одрже проходност на путевима. Ванредне услове на путевима проглашава **ОПШТИНСКИ ШТАБ ЗА ВАНРЕДНЕ СИТУАЦИЈЕ ОПШТИНЕ ТОПОЛА** и исти ангажује потребну механизацију и раднике од других предузећа за рад у ванредним условима.

VIII ПРЕГЛЕД РАСПОЛОЖИВЕ МЕХАНИЗАЦИЈЕ ЗА РАД ЗИМСКЕ СЛУЖБЕ

Члан 18.

Преглед минимум расположиве механизације за рад зимске службе дат је у следећој табели:

	Камион	Скип	Утоваривач (УЛТ)	Грејдер	Епоха	Нож	Трактор
ЈКСП „Топола	1	2			2	3	1
СЗТР „Л.А.КОП“ Белосавци	1	2			1	1	
ЗГР „Дејан Станковић“, Винча и ЗГПР „Марковић Зоран“, село Топола		1	1				
Радња за превоз робе и извођење радова у грађевинарству „Гавриловић Момир“, Горња Трнава	2	1	1	1	1	2	
УКУПНО:	4	6	2	1	4	6	1

IX МАТЕРИЈАЛ ЗА ПОСИПАЊЕ ПУТЕВА И УЛИЦА ЗА ВРЕМЕ ЗИМСКОГ ОДРЖАВАЊА

Члан 19.

Као материјал за посипање асфалтних коловоза путева и улица у току извођења радова на зимском одржавању користи се индустријска со гранулације 0-4mm и камена ризла гранулације 4-8mm.

На пункту зимске службе извођача радова ЈКСП „Топола“ у улици Солунских ратника бр. 19 у Тополи, налазе се залихе посипног материјала за зимско одржавање путева и улица у сезони 2020/2021 година и то:

-25 t индустријске соли, ускладиштене у затвореном складишту у врећама од по 50kg и 25 kg.

-400 t камене ризле ускладиштене на уређеном покривеном складишту на отвореном.

Подизвођачи ће пре почетка рада зимске службе на својим пунктовима имати одређену количину посипног материјала, која ће се у складу са потрошњом допуњавати редовно.

**Х ПРЕГЛЕД ОПШТИНСКИХ ПУТЕВА
НА ТЕРИТОРИЈИ ОПШТИНЕ ТОПОЛА ПРЕДВИЂЕНИХ ЗА ЗИМСКО ОДРЖАВАЊЕ 2020/2021
ГОДИНЕ**

Члан 20.

Општински путеви планирани за зимско одржавање у сезони 2020/2021 год. су сви путеви који су Одлуком о општинским, некатегорисаним путевима и улицама на територији општине Топола („Службени гласник СО Топола“, број 12/2008, 4/2014, 19/2014, 20/2016 и 5/2017 године) утврђени као општински.

У табели је дат преглед општинских путева на територији општине Топола и њихове дужине.

Ознака пута	Опис пута	Дужина у км
L-1	Од државног пута IB реда бр.25, веза у Белосавцима, потес:Вићија – Белосавци (Четворски крај) – Копљари (суседна општина Аранђеловац);	5,2
L-2	Од државног пута IB реда бр.25, веза у Белосавцима (код млина) –Белосавци (Горњи крај)–Копљаре (суседна општина Аранђеловац);	4,5
L-3	Од државног пута IB реда бр.25 (скретање код ветеринарске амбуланте у Белосавцима) – Белосавци – Маскар – Рајковац – Клока (до пута Наталинци-Смедеревска Паланка)	15
L-4	Од општинског пута L-3, веза у Белосавцима (код цркве) –Јеленац (центар села, код школе)- граница са Јагњилом, суседна општина Младеновац;	3,5
L-5	Од државног пута IB реда бр.25, веза у Белосавцима, потес: Вићија – Загорица – Маскар – до општинског пута L-3, веза у Маскару;	8,3
L-6	Од државног пута IB реда бр.27, веза у Јунковцу код гробља – Клока - до општинског пута L-3, веза у Клоки;	7
L-7	Од државног пута IB реда бр.25, веза у М.З. Село Топола (Јубесело, Тадићи) – Жабари- Загорица – до општинског пута L-5, веза у Загорици изнад цркве;	12,8
L-8	Од државног пута IB реда бр.27, веза у Жабарима код цркве – Горович -Горња Трнава – до општинског пута L-9, веза у Горњој Трнави на раскрсници 300м испред школе на Витлини;	7,5
L-9	Од државног пута IB реда бр.25, веза у Горњој Трнави (потес:Крунска)–Горња Трнава (Витлина)-Шуме – Наталинци – до државног пута IB реда бр.27,веза у Наталинцима код бензинске пумпе;	9,9
Ознака пута	Опис пута	Дужина у км
L-10	Од државног пута IB реда бр.25, веза у Горњој Трнави (потес:Каменоресци)-до општинског пута L-9, веза у Горњој Трнави, потес: Витлина (код четворогодишње школе);	2
L-11	Од општинског пута L-9, веза у Горњој Трнави (потес: Витлина, код четворогодишње школе)- Горња Трнава (варошица) - засеок Савићи – до општинског пута L -13, веза у Доњој Трнави;	6,4
L-12	Од државног пута IB реда бр.369, веза у Горњој Трнави (потес: Јапанска) –Горња Трнава (варошица) – до општинског пута L-11, веза у Горњој Трнави код цркве;	2,6
L-13	Од државног пута IB реда бр.369, веза у Доњој Трнави код скретања за Светлић - Доња Трнава – до четворогодишње школе у Доњој Трнави;	3
L-14	Од државног пута IB реда бр.369, веза у Доњој Трнави код сеоског гробља - Црвено Брдо – Шуме – Павловац-до општинског пута L-9, веза у Наталинцима;	6,8
L-15	Од државног пута IB реда бр.369, веза у Доњој Трнави – Светлић (центар села, до школе);	3
L-16	Од државног пута IIА реда бр.152, веза у Божурњи, потес:Метеризе – Божурња – Овсиште - до државног пута IB реда бр.25, веза на Светињи;	11,9
L-17	Од државног пута IIА реда бр.152, веза у Винчи, потес: Метеризе – Пласковац (до границе са Маслошевом);	8,5
L-18	Од државног пута IIА реда бр.152, веза у Винчи код кафане „Волан“ – Винча (засеок „Ђекићи“) – до општинског пута L-17, веза у Винчи код моста на локалној сеоској реци;	5

L-19	Од државног пута ПА реда бр.152, веза у Винчи (потес Ђумурана) – Пласковац (Максимовићи, Рајићи) –до општинског пута L-17, веза у Пласковцу (код продавнице-кафана);	5
L-20	Од државног пута ПА реда бр.152, веза у Доњој Шаторњи (варошица)– Горња Шаторња – Пријани;	5
L-21	Од државног пута ПБ реда 368 Топола-Бања, веза у Бањи (суседна општина Аранђеловац) – Липовац – Брезовац (суседна општина Аранђеловац)– до државног пута ПА реда бр.152, веза у Винчи, код игралишта;	4,5
L-22	Од државног пута ПБ реда бр.25, веза у Крћевцу, код локалног изворишта минералне воде – до Дома културе у М.3. Крћевац;	1

XI ПОДЕЛА ОПШТИНСКИХ ПУТЕВА ПО ПРИОРИТЕТУ ЗА ЗИМСКО ОДРЖАВАЊЕ 2020/2021 ГОДИНЕ

Члан 21.

У случају да се при интентивнијим и дужим падавинама и вејавицама не може одржавати стална проходност са расположивом механизацијом и средствима, програмом рада зимске службе одређују се приоритети у одржавању општинских путева у зимском периоду. Критеријуми за утврђивање су:

- положај општинског пута у односу на државне путеве који пролазе кроз територију општине Топола,
- утврђене релације (линије) линијског превоза путника на подручју месних заједница и
- интезитет саобраћаја.

ПРВИ ПРИОРИТЕТ

Општински путеви првог приоритета одржавања су: **L-1, L-2, L-3, L-4, L-5** (деоница од државног пута ПБ реда бр.25 до центра МЗ Загорица), **L-9, L-10, L-12, L-16, L-17, L-18, L-19, L-20 и L-21**.

Ови путеви морају бити оспособљени за проходност, у нормалним зимским условима, по целој ширини коловоза у року од 5 часова од момента настајања потребе за интервенцијом механизације.

ДРУГИ ПРИОРИТЕТ

Општински путеви другог приоритета одржавања су: **L-6** (деоница државног пута поред школе и даље кружно до бивше продавнице-средњи улаз у МЗ Јунковац), **L-8** (од државног пута ПБ бр.27 до скретања ка игралишту у МЗ Горович), **L-11, L-13, L-14, L-15 и L-22**.

Ови путеви морају бити оспособљени за проходност, у нормалним зимским условима, по целој ширини коловоза у року од 7 часова од момента настајања потребе за интервенцијом механизације

ТРЕЋИ ПРИОРИТЕТ

Општински путеви трећег приоритета одржавања су: **L-7** (деоница кроз територију МЗ Љибесело, до задњих кућа на потезу Црвено брдо).

Чишћењу ових путева се приступа након завршеног чишћења путева првог и другог приоритета, стим што прекид саобраћаја не сме бити дужи од једног дана.

XII ПРЕГЛЕД НЕКАТЕГОРИСАНИХ ПУТЕВА

НА ТЕРИТОРИЈИ ОПШТИНЕ ТОПОЛА ПРЕДВИЂЕНИХ ЗА ЗИМСКО ОДРЖАВАЊЕ 2020/2021 ГОДИНЕ

Члан 22.

Програмом рада зимске службе за сезону 2020/2021 предвиђено је и зимско одржавање око 100 km некатегорисаних путева на територији општине Топола. Узети су у обзир само путеви или делови некатегорисаних путева по месним заједницама који повезују њене најнасељеније делове са општинским путевима или државним путевима првог и другог реда, некатегорисани путеви који представљају прилаз сеоским школама, амбулантама и гробљима и прилазни путеви појединачним домаћинствима у случају изузетне хитности (пролаз возила хитне медицинске помоћи, смртни случај и сл.)

Некатегорисани путеви којима саобраћа аутобуски превоз, чистиће се као општински путеви првог приоритета (путеви наведени у чл.21).

Чишћење некатегорисаних путева вршиће се након завршетка чишћења путева првог и другог приоритета, односно истовремено са чишћењем општинских путева трећег приоритета, а према потребама.

XIII ПРЕГЛЕД УЛИЦА

У НАСЕЉЕНОМ МЕСТУ ТОПОЛА ПРЕДВИЂЕНИХ ЗА ЗИМСКО ОДРЖАВАЊЕ 2020/2021 ГОДИНЕ

Члан 23.

Програмом рада зимске службе у 2020/2021 години предвиђено је и зимско одржавање свих улица у насељеном месту Топола, чији је преглед дат у даљем тексту. Преглед је дат по следећим целинама:

- Централни део насеља Топола-

1. Булевар Краља Александра
2. Авенија Краља Петра Првог
3. Кнегиње Зорке
4. Краљице Марије
5. Принца Томислава Карађорђевића
6. Миливоја Петровића Блазнавца
7. Радоја Домановића
8. Јована Скерлића

- насеље „Опленац“-

9. Шумадијска
10. Ђурђевданска
11. Стефана Немање
12. 12.октобра
13. Сретењска
14. Косте Ј.Јовановића
15. Архимандрита Алексија Јовановића
16. Опленачка
17. Кнеза Александра Карађорђевића
18. Крагујевачка
19. Николе Граовца
20. Чика Мише Алексића

- насеље „Крива бара“-

21. Јасеничка
22. Милоша Обилића
23. Рудничка
24. Венчачка
25. Танаска Рајића и даље пут ка насељу „Бор“
26. Првог устанка

- насеље „Остењак“-

27. Владике Николаја Велимировића
28. Нова 4 и паркинг за путничка возила и аутобусе
29. Поп Луке Лазаревића
30. 1300 каплара

-насеље „Камењак“-

31. Каменичка
32. Драгутина Прокића
33. Душана Баранина
34. Светозара Ђорђевића

- насеље „Деспотовица“

35. Душана Радовића
36. Војводе Живојина Мишића
37. Светозара Марковића
38. Војводе Петра Бојовића
39. Милутина Годоровића
40. Никољска
41. Жртава Крагујевачког октобра

-насеље иза „Спортског центра“

42. Владике Саве
43. Михаила Петровића Аласа
44. Петра Буљубаше
45. Таковска

-насеље „Љубесело“-

46. Светосавска
47. Доситејева
48. Устаничка
49. Београдска
50. војводе Бирчанина

51. Вука Караџића

52. Његошева

53. Пут за гробље

-насеље испод „Секције за путеве“-

54. Николе Тесле

55. Драгољуба Драшковића

56. Пилота Михаила Петровића

57. Слободана Радошевића

58. Ђуре Јакшића

-насеље око „Ливнице“-

59. Иве Андрића

60. Пут за Краљев подрум

61. Бранка Радичевића

62. Бранислава Нушића

63. Кнеза Лазара

- насеље око „Ветеринарске станице“-

64. Петра Николајевића Молера и даље пут за градску депонију

65. Деспота Стефана Лазаревића

66. Војводе Путника

XIV ПОДЕЛА УЛИЦА

У НАСЕЉЕНОМ МЕСТУ ТОПОЛА ПРЕМА ПРИОРИТЕТУ ЗА ЗИМСКО ОДРЖАВАЊЕ У 2020/2021 ГОДИНИ

Члан 24.

Програмом рада зимске службе одређују се приоритети у одржавању улица у насељеном месту Топола у зимском периоду. Критеријуми за утврђивање су:

- положај улица у односу на државне путеве првог и другог реда који пролазе кроз насељено место Топола,
- улице у којима су смештени садржаји од општег интереса за грађане (суд, полицијска станица, школе, ватрогасна служба, дом здравља, аутобуска стајалишта итд).
- положај улице у насељу (сабирне улице)

ПРВИ ПРИОРИТЕТ

1. Булевар Краља Александра
2. Авенија Краља Петра Првог
3. Кнегиње Зорке
4. Шумадијска
5. Краљице Марије
6. Принца Томислава Карађорђевића
7. Миливоја Петровића Блазнавца (од улице Принца Томислава Карађорђевића до улице Радоја Домановића)
8. Радоја Домановића
9. Ђурђевданска
10. Јасеничка до улаза у градско гробље
11. Светосавска и даље пут за гробље
12. Петра Николајевића Молера и даље пут за градску депонију

ДРУГИ ПРИОРИТЕТ

1. Јована Скерлића
2. Миливоја Петровића Блазнавца (од улице Радоја Домановића до улице Јована Скерлића)
3. Опленачка
5. Кнеза Александра Карађорђевића
6. Николе Граовца
7. Стефана Немање
8. 12. октобра
9. Сретењска
10. Косте Ј. Јовановића
11. Архимандрита Алексија Јовановића
12. Чика Мише Алексић
13. Милоша Обилића
14. Рудничка

15. Владике Николаја Велимировића
16. Нова 4 и паркинг за путничка возила и аутобусе
17. Душана Радовића
18. Николе Тесле
19. Иве Андрића
20. Пут за краљев подрум
21. Београдска

ТРЕЋИ ПРИОРИТЕТ

1. Венчачка
2. Танаска Рајића и даље путем ка насељу „Бор“
3. Првог устанка
4. Поп Луке Лазаревић
5. 1300 каплара
6. Каменичка
7. Драгутина Прокића
8. Душана Баранина
9. Светозара Ђорђевића
10. Војводе Живојина Мишића
11. Светозара Марковића
12. Војводе Петра Бојовића
13. Милутина Тодоровића
14. Никољска
15. жртва Крагујевачког октобра
16. Владике Саве
17. Михаила Петровића Аласа
18. Петра Буљубаше
19. Таковска
20. Доситејева
21. Устаничка
22. војводе Бирчанина
23. Вука Караџића
24. Његошева
25. Драгољуба Драшковића
26. Пилота Михаила Петровића
27. Слободана Радошевића
28. Ђуре Јакшића
29. Бранка Радичевића
30. Бранислава Нушића
31. Кнеза Лазара
32. Деспота Стефана Лазаревића
33. Војводе Путника

XV ВОЂЕЊЕ ДНЕВНИКА ЗИМСКЕ СЛУЖБЕ

Члан 25.

Дневник зимске службе је основни документ о кретању и регистрацији свих догађаја, извршених налога, временских прилика и других важних садржаја за рад зимске службе, па га треба водити савесно и ажурно.

Руководилац зимске службе испред Извођача радова ЈКСП „Топола“, уз помоћ техничког лица извођача радова, дужан је да свакодневно води дневник зимске службе и оверава га као одговорни извођач радова.

У дневник зимске службе важно је регистровати:

- Температуру ваздуха и временске прилике (врсту падавина, ветар, ледена киша...)
- Време изласка и повратка сваког возила
- Назив путног правца/улице где је вршено деловање зимске службе
- Утрошак соли и камене ризле
- Ванредне догађаје, евентуалне саобраћајне незгоде и сл.

Дневник зимске службе и путни налози о раду грађевинских машина морају бити оверени од стране Општинске управе општине Топола као надзорног органа који је одређен Решењем Општинског већа општине Топола најкасније у року од 48 сати од извршене интервенције.

XVI ЗАВРШНЕ ОДРЕДБЕ

Члан 26.

Имајући у виду примењене принципе организације зимске службе (приоритети, рационално коришћење механизације и посипног материјала) не могу увек бити испуњене све одредбе Закона о основама безбедности саобраћаја на путевима и Закона о јавним путевима када се ради стању коловоза, па се очекује повремено да на коловозу буде снега у танком слоју, а могући су и кратки застоји саобраћаја. У тим условима, уз ограничене брзине кретања возила и потпуну примену прописане зимске опреме возила учесника у саобраћају, сигурно је могуће одвијање безбедног саобраћаја.

ОБРАЂИВАЧ

Наталија Радовановић, с.р.

ПРЕДСЕДНИК НАДЗОРНОГ ОДБОРА

Драгана Радивојевић, с.р.

-42-

На основу члана 46. став 1. Закона о локалној самоуправи („Службени гласник РС“ бр. 129/2007, 83/2014-др. Закон, 101/2016-др. Закон и 47/2018), члана 67. став 1. тачка 1. Статута општине Топола („Службени гласник СО Топола“ бр. 2/2019), члана 10. став 1. тачка 1. и члана 17. Одлуке о Општинском већу општине Топола („Службени гласник СО Топола“ бр. 3/2019 и 5/2019), члана 31. Пословника Општинског већа општине Топола („Сл. гласник СО Топола“ бр. 5/2019), у склопу разматрања Програм рада зимске службе за 2020/2021 годину,

Општинско веће општине Топола на седници одржаној дана 11.9.2020. године донело је

РЕШЕЊЕ

1. Даје се сагласност на Програм рада зимске службе за 2020/2021 годину као у тексту подносиоца.

2. Решење ступа на снагу даном доношења, а објавиће се у „Службеном гласнику СО Топола“.

ОПШТИНСКО ВЕЋЕ ОПШТИНЕ ТОПОЛА

Број: 110-51/2020-05-III

Дана: 11.9.2020. године

ПРЕДСЕДНИК

ОПШТИНСКОГ ВЕЋА

Игор Петровић с.р.

-43-

На основу члана 46. Закона о локалној самоуправи („Службени гласник РС“ бр. 129/2007, 83/2014-др. Закон, 101/2016-др. Закон и 47/2018), члана 67. Статута општине Топола („Службени гласник СО Топола“ бр. 2/2019), члана 10. и 17. Одлуке о Општинском већу општине Топола („Службени гласник СО Топола“ бр. 3/2019 и 5/2019-испр), члана 31. Пословника општинског већа општине Топола („Сл. гласник СО Топола“ бр. 5/2019),

Општинско веће општине Топола на седници одржаној дана 7.9.2020. године, донело је

ЗАКЉУЧАК

1. Прихвата се захтев директора Основне школе „Милутин Јеленић“ Горња Трнава за делимичну измену путање којом саобраћа аутобус на релацији Топола -Горња Трнава, и то тако да се аутобус креће следећом трасом: Топола – Крунска – Витлина – Мамутовац –Каменоресци – Јапанска - Доња Трнава.

2.Налаже се ПУПД „Јањушевић“ д.о.о. да Одељењу за инспекцијске послове и инвестиције Општинске управе општине Топола поднесе захтев за измену редова вожње у складу са тачком 1. овог Закључка, као и захтев за измену времена поласка аутобуса са 13,30 на 11,30 на свим релацијама до даљњег, а најкасније до 31.5.2021. године.

3. Закључак ступа на снагу даном доношења.

ОПШТИНСКО ВЕЋЕ ОПШТИНЕ ТОПОЛА

Број: 344-38/2020-05-III

Дана: 7.9.2020. године

ПРЕДСЕДНИК

ОПШТИНСКОГ ВЕЋА

Игор Петровић с.р.

-44-

На основу члана 46. Закона о локалној самоуправи („Службени гласник РС“ бр. 129/2007, 83/2014-др. Закон, 101/2016-др. Закон и 47/2018), члана 67. Статута општине Топола („Службени гласник СО Топола“ бр. 2/2019), члана 10. и 17. Одлуке о Општинском већу општине Топола („Службени гласник СО Топола“ бр. 3/2019 и 5/2019-испр.), члана 31. Пословника општинског већа општине Топола („Сл. гласник СО Топола“ бр. 5/2019)

Општинско веће општине Топола на седници одржаној дана 11.9.2020. године, донело је

ЗАКЉУЧАК

1. Даје се ПУПД „Јањушевић“ д.о.о. Прибој, без накнаде, на привремено коришћење за време трајања уговора о обављању комуналне делатности линијског приградског превоза путника на територији општине Топола северна страна паркинг простора код „Максија“ у површини од 56 метара x 15 метара (иза зграде у ул. Владике Николаја Велимировића бр. 2.)

2. По истеку уговора из тачке 1. Овог Закључка наведени превозник је дужан да паркинг за аутобусе, као и тротоаре које користи, доведи у првобитно стање.

3. Налаже се ПУПД „Јањушевић“ д.о.о. да Одељењу за инспекцијске послове и инвестиције Општинске управе општине Топола поднесе захтев за измену редова вожње тако што ће полазна и долазна станица у редовима вожње бити стајалиште Топола – „Макси“.

4. Закључак ступа на снагу даном доношења.

ОПШТИНСКО ВЕЋЕ ОПШТИНЕ ТОПОЛА

Број: 344-67/2020-05-III

Дана: 11.9.2020. године

ПРЕДСЕДНИК
ОПШТИНСКОГ ВЕЋА

Игор Петровић с.р.

-45-

На основу члана 49. став 2. Закона о јавним набавкама („Службени гласник РС” бр. 91/19-даље: Закон), члана 67. Статута општине Топола („Сл. гласник СО Топола“ бр. 2/19) и чланова 10. и 17. Одлуке о Општинском већу Општине Топола („Сл. гласник СО Топола“ бр. 3/19 и 5/19-испр.),

Општинско веће Општине Топола на седници одржаној 07.09.2020. године, доноси

ПРАВИЛНИК О НАБАВКАМА

I. ОПШТЕ ОДРЕДБЕ

1. Предмет уређивања

Члан 1.

Овим правилником уређује се поступак набавке код наручиоца Општине Топола, а нарочито начин планирања набавки, спровођења поступка јавне набавке, праћења извршења уговора о јавној набавци (начин комуникације, правила, обавезе и одговорност лица и организационих јединица), начин планирања и спровођења набавки на које се закон не примењује, као и набавки друштвених и других посебних услуга.

Овај правилник објавиће се на интернет страници Општине Топола.

2. Дефиниције

Члан 2.

Поједини изрази употребљени у овом Правилнику имају следеће значење:

- 1) **наручилац** је појам за Општину Топола;
- 2) **уговор о јавној набавци** је теретни уговор закључен у писаној форми између једног или више понуђача и једног или више наручилаца који за предмет има набавку добара, пружање услуга или извођење радова;
- 3) **уговор о јавној набавци добара** је уговор о јавној набавци који за предмет има куповину добара, закуп добара, лизинг добара (са правом куповине или без тог права) или куповину на рате, а који може да обухвати по потреби и инсталирање и уградњу као пратеће послове неопходне за извршење уговора;
- 4) **уговор о јавној набавци радова** је уговор о јавној набавци који за предмет има.
 - извођење радова или пројектовање и извођење радова у вези са једном или више делатности из Прилога 1. Закона о јавним набавкама;
 - извођење радова или пројектовање и извођење радова на изградњи објеката,
 - реализацију реконструкције, адаптације или изградње објекта у складу са захтевима одређеним од стране наручиоца;
- 5) **објекат** је резултат радова високоградње или нискоградње који као целина испуњава економску или техничку функцију у смислу закона којим се уређује изградња објеката,
- 6) **уговор о јавној набавци услуга** је уговор о јавној набавци који за предмет има пружање услуга, осим оних које су у вези са тачком 4. овог члана;
- 7) **привредни субјект** је свако лице или група лица, које на тржишту нуди добра, услуге или радове;
- 8) **понуђач** је привредни субјект који је поднео понуду;
- 9) **кандидат** је привредни субјект који је поднео пријаву у рестриктивном поступку, конкурентном поступку са преговарањем, преговарачком поступку, конкурентном дијалогу или партнерству за иновације;
- 10) **документација о набавци** је сваки документ у коме се описују или утврђују елементи набавке или поступка, а који укључује јавни позив, претходно информативно или периодично индикативно обавештење у случају када се оно користи као јавни позив, обавештење о успостављању система квалификације, описну документацију и конкурсну документацију;
- 11) **конкурсна документација** је документација која садржи техничке спецификације, услове уговора, обрасце докумената које подносе привредни субјекти, информације о прописаним обавезама и другу документацију и податке од значаја за припрему и подношење пријава и понуда;
- 12) **„писан“ или „у писаној форми“** је сваки израз који се састоји од речи или бројева који може да се чита, умножава и накнадно шаље, укључујући информације које се шаљу и чувају електронским средствима;
- 13) **електронско средство** је електронска опрема за обраду, укључујући и дигитално сажимање и чување података који се шаљу, преносе и примају путем кабловских радио и оптичких средстава или других електромагнетских средстава;

- 14) **тело за централизоване јавне набавке** је наручилац који спроводи послове централизоване јавне набавке, а може да врши и помоћне послове јавне набавке;
- 15) **послови централизоване јавне набавке** су послови који се спроводе, у једном од следећих облика:
-прибављање добара или услуга намењених наручиоцима;
-додела уговора о јавној набавци или закључивање оквирних споразума за добра, услуге или радове које ће користити наручиоци;
- 16) **помоћни послови јавне набавке** су послови који се састоје у пружању подршке пословима набавке, нарочито у погледу:
-техничке инфраструктуре која наручиоцима омогућава доделу уговора о јавној набавци или закључивање оквирних споразума за добра, услуге или радове;
-саветовања у погледу припреме и спровођења поступака јавне набавке;
-припреме и спровођења поступака јавне набавке у име и за рачун одређеног наручиоца;
- 17) **конкурс за дизајн** је процедура која наручиоцу омогућава прибављање плана или дизајна најчешће у области урбанистичког или просторног планирања, архитектуре, инжењеринга или информатике, при чему избор врши жири, након спроведеног конкурса, са или без доделе награда;
- 18) **e-Certis** је електронски систем Европске комисије који садржи базу података о доказима који се достављају у поступцима јавне набавке и телима надлежним за њихово издавање у државама чланицама Европске уније;
- 19) **иновација** је имплементација новог или значајно унапређеног производа, услуге или процеса, укључујући али не ограничавајући се на процесе производње и грађења, нову тржишну методу или нову организациону методу у пословним праксама, организацији радних места или спољним односима, између осталог, у циљу да се помогне у решавању друштвених изазова или као подршка паметном, одрживом и инклузивном расту;
- 20) **животни циклус** су све узастопне и међусобно повезане фазе, укључујући потребно истраживање и развој, производњу, трговину и услове трговине, превоз, коришћење и одржавање током трајања добара или радова или пружања услуге, од прибављања сировина или генерисања ресурса до одлагања, уклањања и завршетка услуге или употребе;
- 21) **ознака** је сваки документ, сертификат или атест којим се потврђује да добра, услуге или радови, процеси или поступци задовољавају одређене захтеве за ознаку;
- 22) **захтеви за ознаку** су захтеви које добра, услуге или радови, процеси или поступци треба да испуне да би добили одговарајућу ознаку;
- 23) **општи речник набавке (Common Procurement Vocabulary-CPV)** је јединствени систем квалификације предмета јавне набавке који се примењује у поступку јавне набавке којим се истовремено обезбеђује усклађеност са другим постојећим класификацијама;
- 24) **секторске делатности** су делатности у области водопривреде, енергетике, саобраћаја и поштанских услуга дефинисане чл.165-171. Закона.

3. Систем набавки

Члан 3.

Систем набавки код Општине Топола обухвата: планирање набавки, спровођење поступака ради закључења уговора о јавној набавци, извршење и праћење извршења закљученог уговора о набавци, евидентирање и извештавање о спроведеним поступцима и закљученим уговорима и контролу свих наведених активности, и начин планирања и спровођења набавки на које се Закон не примењује, као и набавки друштвених и других посебних услуга.

4. Начела јавних набавки

Члан 5.

Наручилац је у примени Закона обавезан да поступа на економичан и ефикасан начин, да обезбеди конкуренцију, једнак положај свих привредних субјеката, без дискриминације, као и да поступа на транспарентан и пропорционалан начин.

5. Комуникација у поступку јавне набавке

Члан 6.

У поступку јавне набавке комуникација са понуђачима врши се путем Портала јавних набавки, односно путем поште, курирске службе и електронским путем-слањем електронске поште, у складу са одредбама Закона и Упутством за коришћење Портала јавних набавки.

Сваки документ који је достављен у поступку јавне набавке електронском поштом, сматраће се да је документ примљен даном слања.

Кад је нарочито потребно, у конкретној набавци може се захтевати коришћење алата и уређаја који нису широко доступни, под условом да понуди алтернативно средство приступа.

Сматра се да је наручилац понудио одговарајуће алтернативно средство приступа ако:

- 1) омогући бесплатан неограничен и несметан директан приступ електронским путем тим алатима и уређајима од дана објављивања огласа или од дана кад је послат позив за подношење пријаве и ако у тексту огласа или позива за подношење пријаве наведе интернет адресу на којој су ти алати и уређаји доступни;
- 2) осигура да понуђачи који немају приступ тим алатима и уређајима или који немају могућност да их у датом временском року прибаве, под условом да за недостатак приступа није одговоран понуђач, могу да приступе поступку набавке коришћењем привремених токена бесплатно доступних путем интернета или
- 3) подржи алтернативни канал за електронско подношење понуда.

Захтеви у вези са алатима и уређајима за електронски пренос и подношење понуда, пријава, планова и дизајна на Порталу јавних набавки наведени су у Прилогу 3. Закона.

Изузетно, комуникација може да се врши и усменим путем ако се не односи на битне елементе поступка јавне набавке (документацију о набавци, пријаве и понуде) под условом да је њена садржина у задовољавајућој мери документована путем састављања писаних белешки или записника, а видео-снимака или сажетака главних елемената комуникације и сл.

II. СПРЕЧАВАЊЕ КОРУПЦИЈЕ И СУКОБА ИНТЕРЕСА

1. Мере за спречавање корупције

Члан 7.

Сва лица која учествују у поступку набавке у обавези су да предузимају све потребне мере за спречавање корупције и сукоба интереса у поступку набавки дефинисане Законом и овим Правилником.

Члан 8.

Све радње предузете у поступку морају се писмено евидентирати од стране лица које их предузима.

Члан 9.

Одговорно лице издаје писани или електронски налог са упутством лицу запосленом на пословима набавки за спровођење појединачних радњи у поступку набавке.

Лице из става 1. овог члана дужно је да изврши налог одговорног лица, у складу са упутством које је дато у налогу, осим у случају када је дати налог у супротности са Законом.

У случају из става 2. овог члана, лице запослено на пословима набавки дужно је да одбије извршење таквог налога и о томе обавести одговорно лице на исти начин на који је добило налог.

У обавештењу из става 3. овог члана образлаже се који су делови налога у супротности са законом.

2. Интерни план за спречавање корупције

Члан 10.

Правна служба у сарадњи са лицима која учествују у поступку набавке може израдити интерни план за спречавање корупције.

Интерни план доноси одговорно лице.

3. Дужност пријављивања корупције и повреде конкуренције

Члан 11.

Лице запослено на пословима јавних набавки или било које друго лице ангажовано код наручиоца, које има податке о постојању корупције у јавним набавкама дужно је да о томе одмах обавести Управу за јавне набавке, државни орган надлежан за борбу против корупције и надлежно тужилаштво.

III. КОНТРОЛА НАБАВКИ

1. Служба/лица за контролу јавних набавки

Члан 12.

Контролу јавних набавки, односно одређених фаза у спровођењу јавних набавки, спроводе једно или више лица задужених за контролу, у складу са актом о систематизацији и организацији послова по налогу одговорног лица.

Уколико за то постоје могућности или потребе, наручилац може образовати и посебну службу или комисију за контролу поступка планирања, спровођења поступка и извршења јавних набавки.

2. Предмет контроле

Члан 13.

Предмет контроле јавних набавки је: целисходност планирања конкретне јавне набавке, са становишта потреба и делатности, критеријуме за сачињавање техничке документације, начин испитивања тржишта, оправданост критеријума за избор привредног субјекта, услова за учешће у поступку јавне набавке и критеријума за доделу уговора, начина и рокова плаћања, авансе, гаранције за дате авансе, извршење уговора, а посебно квалитет испоручених добара и пружених услуга, односно изведених радова, стање залиха и начин коришћења добара и услуга.

Лице за контролу по потреби односно по налогу одговорног лица врши контролу из става 1. овог члана. Поред лица контролу може вршити и служба за контролу уколико је иста образована.

Осим ових послова у циљу контроле јавних набавки предузимају се и друге радње у циљу утврђивања чињеничног стања у вези са појединим поступком јавне набавке, односно уговором о јавној набавци.

3. Врсте контроле

Члан 14.

Контрола јавних набавки спроводи се као редовна и ванредна контрола.

У вези са контролом, наручилац може сачинити годишњи план контроле јавних набавки, а од стране лица које је задужено за контролу, односно од стране службе за контролу уколико је иста образована.

Ванредна контрола јавних набавки спроводи служба/лице за контролу, по правилу, по налогу одговорног лица, а може и без налога када постоје сазнања због којих је потребно спровести контролу.

У случају ванредне контроле, без налога служба/лице за контролу обавештава одговорно лице о започетој контроли и њеним разлозима.

4. Извештај о спроведеној контроли

Члан 15.

О спроведеној контроли јавних набавки на захтев одговорног лица сачињава се Извештај.

Пре сачињавања извештаја најпре се сачињава нацрт извештаја, који се доставља на изјашњење организационој јединици, односно лицу код којег је вршена контрола, на који се може дати приговор у року од осам дана.

У року од осам дана, од дана пријема приговора, сачињава се коначан Извештај о спроведеној контроли.

Извештај потписује/у лице/а која су вршила контролу, а одобрава га руководилац службе.

Извештај са препорукама доставља се одговорном лицу.

IV. ПЛАНИРАЊЕ НАБАВКИ

1. Временски оквир за планирање

Члан 16.

Планирање набавки за наредну годину се одвија у текућој години, паралелно са израдом одлуке о буџету за наредну годину.

2. Учесници у планирању набавки

Члан 17.

Послове планирања набавки обавља Одељење за привреду, буџет, трезор и друштвене делатности.

Тим за планирање, поред Одељења за привреду, буџет, трезор и друштвене делатности, по потреби могу чинити и друга лица, на основу писменог налога одговорног лица.

Приликом планирања сложених набавки, одговорно лице може ангажовати стручна лица која нису запослена у Општини Топола.

3. Начин исказивања потреба

Члан 18.

Сва Одељења Општине Топола приликом израде одлуке о буџету, достављају у писменом облику планиране потребе за наредну годину. Потребне морају бити исказане у одговарајућим количинским јединицама.

Тим за планирање/лице из тима врши прикупљање, проверу исказаних потреба и утврђивање стварних потреба за сваку набавку појединачно.

4. Истраживање тржишта

Члан 19.

На основу утврђених потреба за добрима, услугама и радовима за реализацију планираних активности Општине Топола, тим за планирање набавки утврђује укупне спецификације добара, услуга и радова.

Утврђене спецификације представљају основ за истраживање тржишта.

Члан 20.

Истраживање тржишта спроводи тим за планирање или друга лица која одреди одговорно лице.

Члан 21.

Истраживање тржишта спроводи се прикупљањем података на терену, путем интернета, доступних база података и огласа, у зависности од количина и врсте добара, услуга и радова.

О спроведеном истраживању тржишта сачињава се извештај који нарочито садржи податке о ценама и њиховом кретању на тржишту, доступности потребних добара, услуга и радова, њиховом квалитету и периоду гаранције, условима одржавања, каналима дистрибуције.

5. Одређивање предмета набавке

Члан 22.

На основу добијених резултата истраживања тржишта врши се процена потребних финансијских средстава, а ради израде предлога одлуке о буџету.

Након усвајања одлуке о буџету, тим за планирање усклађује утврђене спецификације са одобреним финансијским средствима и одређује предмет сваке појединачне набавке, имајући у виду истоврсност јавне набавке.

Контрола јавних набавки односи се и на контролу исправности одређивања предмета набавке, посебно испитујући исправност утврђивања истоврсности јавне набавке.

Члан 23.

Приликом одлучивања које ће набавке бити обухваћене планом јавних набавки, тим за планирање анализира приоритете, имајући у виду пре свега потребе за редовно обављање делатности и потребе за унапређењем делатности, као и критеријуме за планирање.

У оквиру контроле може се вршити и контрола целисходности и исправности утврђивања спецификација добара, услуга и радова.

6. Врсте предмета јавне набавке

Члан 24.

Предмет јавне набавке добра је куповина добара, закуп или лизинг добара (са правом куповине или без тога права), пружање услуга, осим оних које су у вези извођења радова.

Предмет јавне набавке радова је: извођење радова или пројектовање и извођење радова.

У случају комбинованог предмета јавне набавке, предмет набавке се одређује према основном предмету уговора.

7. Јавна набавка по партијама

Члан 25.

Увек када је то могуће и сврсисходно са становишта циљева набавке, тим за планирање ће предмет јавне набавке обликовати по партијама при чему ће партија представљати истоврсну целину добара, услуга и радова.

Предмет јавне набавке обликоваће се по партијама када год је то могуће.

У јавном позиву, позиву за подношење пријава или позиву за подношење понуда, односно преговарање у случају система квалификације, одредиће се да ли понуде могу да се поднесу за једну, више или за све партије.

Може се ограничити број партија које могу да се доделе једном понуђачу и у случају када је допуштено подношење понуда за неколико партија или за све партије ако је максималан број партија по понуђачу наведен у јавном позиву, позиву за подношење пријава или позиву за подношење понуда, односно преговарање у случају система квалификације.

У оквиру контроле, може се вршити и контрола исправности обликовања предмета јавне набавке по партијама.

8. Одређивање периода трајања уговора

Члан 26.

Уговори се по правилу закључују на период од 12 месеци, а изузетно се уговор може закључити на дуже од 12 месеци, у зависности од предмета набавке.

Одлуку о периоду трајања уговора доноси одговорно лице у складу са законом, а на предлог тима за планирање.

9. Процењена вредност набавке

Члан 27.

Процењена вредност набавке исказује се у динарима, без пореза на додату вредност.

Вредност набавке процењује се на основу резултата истраживања тржишта за специфициране количине и квалитет добара, услуга и радова.

Наручилац не може одређивати процењену вредност јавне набавке, нити може делити истоврсну јавну набавку на више набавки с намером избегавања примене Закона или правила одређивања врсте поступка у односу на процењену вредност јавне набавке.

10.1. Одређивање процењене вредности набавке добара

Члан 28.

У случају јавне набавке стандардних добара која су опште доступна на тржишту или добара чија се набавка периодично понавља, израчунавање процењене вредности заснива се на:

1) укупној стварној вредности свих уговора истог предмета набавке који су додељени у претходних 12 месеци или током претходне буџетске године, која је прилагођена, ако је могуће, променама у количини или вредности које би настале у наредних 12 месеци или

2) укупној процењеној вредности сукцесивних испорука у току 12 месеци од прве испоруке.

У случају јавне набавке добара путем закупа, лизинга или куповине на рате израчунавање процењене вредности заснива се на:

1) укупној процењеној вредности уговора за све време његовог трајања, када је рок на који се уговор закључује 12 месеци или краћи;

2) укупној процењеној вредности уговора за првих 12 месеци и процењеној вредности за преостали период до истека уговореног рока, када је рок на који се уговор закључује дужи од 12 месеци;

3) месечној процењеној вредности уговора помноженој са 48, када се уговор закључује на неодређен рок или се трајање уговора не може одредити.

10.2. Одређивање процењене вредности набавке услуга

Члан 29.

У случају јавне набавке стандардних услуга или услуга чија се набавка периодично понавља, израчунавање процењене вредности заснива се на:

1) укупној стварној вредности свих уговора истог предмета набавке који су додељени у претходних 12 месеци или током претходне буџетске године, која је прилагођена, ако је могуће, променама у количини или вредности које би настале у наредних 12 месеци или

2) укупној процењеној вредности сукцесивно пружених услуга у току 12 месеци од прве извршене услуге.

У случају јавне набавке одређених услуга наручилац за израчунавање процењене вредности узима у обзир:

- 1) за услуге осигурања-висину премије, као и друге накнаде;
- 2) за банкарске и друге финансијске услуге-таксе, провизије, камате и друге накнаде;
- 3) за услуге дизајна-таксе, провизије и други видови накнаде или награде.

У случају уговора о јавној набавци услуга у којима неће бити одређена укупна цена, израчунавање процењене вредности заснива се на:

1) укупној процењеној вредности за време трајањауговора, ако се уговор закључује на одређено време до 48 месеци;

2) месечној процењеној вредности уговора помноженој са 48, када се уговор закључује на неодређени рок или је рок дужи од 48 месеци.

У случају уговора о јавној набавци услуга израде техничке документације, техничке контроле техничке документације, стручног надзора, пројектантског надзора, као и техничког прегледа изведених радова, наручилац процењене вредности може одредити према тржишним вредностима ових услуга у Републици Србији.

10.3. Одређивање процењене вредности набавке радова

Члан 30.

Наручилац укупну вредност радова, као и добара и услуга неопходних за извођење радова може одредити и на основу вредности из техничке документације Студије оправданости са идејним пројектом, Пројекта за грађевинску дозволу или Пројекта за извођење радова.

Израчунавање процењене вредности јавне набавке радова заснива се на укупној вредности радова као и добара и услуга неопходних за извођење радова, укључујући и укупну процењену вредност добара и услуга које евентуално наручилац ставља на располагање извођачу под условом да су неопходни за извођење радова.

10.4. Одређивање процењене вредности јавне набавке по партијама

Члан 31.

Када је предмет јавне набавке обликован по партијама, одређује се процењена вредност сваке партије појединачно, а потом се процењена вредност јавне набавке обликоване по партијама одређује као збир процењених вредност свих партија, за период за који се закључује уговор.

Наручилац не мора да примењује одредбе Закона о јавним набавкама једне или више партија ако је појединачна процењена вредност те партије мања од 300.000 динара за добра или услуге, односно мања од 500.000 динара за радове и ако укупна процењена вредност свих тих партија није већа од 1.000.000 динара за набавку добара, услуга и спровођење конкурса за дизајн, и набавку радова чија је процењена вредност мања од 3.000.000 динара.

10.5. Одређивање процењене вредности у појединим поступцима

Члан 32.

У случају квалификационог поступка, оквирног споразума и система динамичне набавке, процењена вредност јавне набавке одређује се као вредност свих уговора предвиђених за време трајања листе кандидата, оквирног споразума, односно система динамичне набавке.

10.6. Контрола процењене вредности набавки

Члан 33.

У оквиру контроле, а у циљу исправности одређивања процењене вредности набавке, врши се провера начина испитивања тржишта, начина утврђивања процењене вредности конкретне набавке и исправности одређивања потребних финансијских средстава.

Ова контрола врши се пре достављања плана набавки надлежном органу ради усвајања.

11. Избор врсте поступка

Члан 34.

Врсту поступка одређује тим за планирање, имајући у виду врсту и специфичност предмета набавке, доступност, динамику набавке и процењену вредност.

Додела уговора по правилу врши се у отвореном или рестриктивном поступку. Додела уговора може се вршити и у:

- конкурентном поступку са преговарањем;
- конкурентном дијалогу;
- преговарачком поступку са објављивањем јавног позива;
- преговарачком поступку без објављивања јавног позива;
- партнерству за иновације.

Члан 35.

Избор врсте поступка се врши, имајући у виду:

- циљеве набавки;
- исказане потребе за добрима, услугама или радовима;
- резултате испитивања и истражива тржишта посебно у погледу стања конкуренције на тржишту и доступности добара, услуга и радова;
- процењену вредност појединачне набавке;
- сложеност предмета набавке.

Служба/лице за контролу које није учествовало у поступку избора поступка, извршиће контролу исправности одређивања врсте поступка јавне набавке.

12. Прагови до којих се Закон не примењује

Члан 36.

За набавке на које се Закон не примењује Наручилац доноси годишњи интерни план набавки на које се закон не примењује (у даљем тексту: Интерни план набавки). Интерни план набавки доноси се истовремено кад и план (јавних) набавки.

Приликом планирања набавки на које се закон не примењује тим за планирање, одређује посебно врсту предмета набавке, (процењену) вредност, ако је то могуће или барем оквирну вредност набавке, оквирне рокове за реализацију ових набавки, износа и начина финансирања, посебне поступке који се имају применити ако томе има места, а за сваку појединачну набавку наводи и основ за изузеће од примене Закона.

Пре усвајања интерног плана набавки, у оквиру контроле лице задужено за контролу заједно са тимом за планирање набавки проверава постојање основа за изузеће од примене Закона.

13. Одређивање рокова

Члан 37.

Приликом планирања јавних набавки, тим за планирање ће одредити следеће оквирне рокове:

- оквирни рок за покретање поступка,
- оквирни рок за закључење уговора,
- оквирни рок трајања уговора.

Члан 38.

Приликом одређивања рокова тим за планирање узима у обзир:

- податке о роковима важења раније закључених уговора и динамици њиховог извршења,
- динамику потреба за добрима, услугама и радовима,
- временске оквире у којима је могуће изводити грађевинске радове и време потребно за њихово извођење, време потребно за реализацију појединих активности у поступцима јавних набавки.

14. Централлизоване набавке, набавке од стране више наручилаца и резервисане јавне набавке

Члан 39.

Тим за планирање разматра могућност и доноси одлуку које ће се набавке спроводити преко тела за централизоване набавке или заједно са другим наручиоцима, односно по овлашћењу (у име и за рачун наручиоца) као и одлуку о спровођењу резервисаних набавки. Ове набавке ће као такве бити наведене и образложене у плану (јавних) набавки.

Служба/лице за контролу, извршиће испитивање оправданости централизованих, набавки од стране више наручилаца и резервисаних јавних набавки.

15. Одговорност за доношење плана (јавних) набавки

Члан 40.

План (јавних) набавки доноси Председник Општине Топола.

Интерни план набавки доноси Председник Општине Топола.

16. Рок за доношење плана јавних набавки и интерног плана набавки

Члан 41.

План јавних набавки за текућу годину доноси се на почетку године, односно када се стекну услови за његово доношење. Истовремено, наручилац одвојено од плана јавних набавки доноси као засебну целину и годишњи интерни план набавки на које се закон не примењује.

17. Садржина плана набавки

Члан 42.

План набавки састоји се од плана јавних набавки и припрема се у складу са Законом и подзаконским актом.

Члан 43.

План јавних набавки садржи следеће податке:

- 1) предмет јавне набавке и CPV ознаку;
- 3) процењену вредност јавне набавке;
- 4) врсту поступка јавне набавке;
- 5) оквирни датум покретања поступка – месец или прецизнији временски период у коме се планира покретање поступка, односно доношење одлуке о покретању поступка;
- 6) оквирно време покретања поступка.

17а. Садржина интерног плана набавки на које се закон не примењује

Члан 44.

Интерни план набавки на које се закон не примењује садржи:

- 1) одређивање редног броја,
- 2) предмет набавке,
- 3) основ за изузимање набавке, односно одредбу Закона (члан, став, тачка, алинеја) на основу које је конкретна набавка изузета од примене закона),
- 4) (процењену) вредност набавке, а ако није могуће тачно утврдити, барем њено ближе одређење,
- 5) извор и начин финансирања набавке,
- 6) посебан поступак који се уместо Закона има применити, уколико томе има места.
- 7) оквирне рокове за реализацију набавке.

Интерни план набавки на које се закон не примењује може садржати и друге елементе.

18. Начин израде и достављања плана јавних набавки и набавки на које се закон не примењује

Члан 45.

Усвојени План јавних набавки лице запослено на пословима набавки израђује и објављује на Порталу јавних набавки у року од 10 дана од дана доношења. **План (јавних) набавки** ће се објавити истовремено и на интернет страници наручиоца. Изузетно, ако поједини подаци из плана јавних набавки представљају пословну тајну у смислу закона којим се уређује заштита пословне тајне или представљају тајне податке у смислу закона којим се уређује тајност података, ти подаци из плана се неће објавити. Интерни план набавки на које се закон не примењује не објављује се на Порталу јавних набавки, а наручилац може, уколико процени да је то у циљу обезбеђивања веће конкурентности, транспарентности и економичности поступка, објавити интерни план набавки на које се закон не примењује на својој интернет страници.

19. Измена плана (јавних) набавки

Члан 46.

План јавних набавки и интерни план набавки на које се закон не примењује може се изменити и допунити кад год се појави потреба за изменом и допуном.

Изменом и допуном **плана јавних набавки** сматра се измена у погледу:

- повећања процењене вредности набавке за више од 10%
- измена предмета јавне набавке
- планирање нове јавне набавке

На поступак измене, допуне и објављивање плана јавних набавки сходно се имају применити правила која су прописана овим Правилником за његово доношење.

19а) Измена и допуна интерног плана набавки на које се закон не примењује

Члан 47.

Изменом и допуном интерног плана набавки на које се закон не примењује сматра се измена у погледу:

- планирања нове набавке на коју се закон не примењује и
- измене правног основа за изузимањем од примене закона.

На поступак измене и допуне интерног плана набавки сходно се имају применити правила која су прописана овим Правилником за његово доношење.

Правила Правилника која се односе на објављивање интерног плана набавке сходно ће се применити и на измене и допуне.

V. СПРОВОЂЕЊЕ ПОСТУПКА ЈАВНЕ НАБАВКЕ

1. Покретање поступка

Члан 48.

Одговорно лице доноси одлуку о спровођењу поступка јавне набавке која нарочито садржи податке о предмету јавне набавке, врсти поступка и процењеној вредности јавне набавке укупно и за сваку партију посебно, као и податке о саставу комисије за јавну набавку, односно лицу које спроводи поступак јавне набавке.

Поступак јавне набавке сматра се покренутим слањем на објављивање јавног позива и других огласа који се користе као јавни позив, осим у случају преговарачког поступка без објављивања јавног позива када се поступак сматра покренутим даном слања позива за подношење понуда.

Јавни наручилац у случају примене конкурентног поступка са преговарањем, конкурентног дијалога, партнерства за иновације и преговарачког поступка без објављивања јавног позива, у одлуци из става 1. овог члана наводи и разлоге за примену тог поступка.

1.1. Услови за покретање поступка

Члан 49.

Одговорно лице издаје писани налог за покретање поступка јавне набавке лицу запосленом на пословима јавних набавки.

Налог садржи предлог решења о именовану комисије односно одређивању лица која ће спроводити поступак јавне набавке.

Предлог одлуке о покретању поступка јавне набавке и предлог решења о именовану комисије сачињава лице запослено на пословима јавних набавки.

Одељење надлежно за послове финансија води рачуна да обавезе које ће се преузети уговором о јавној набавци буду уговорене у складу са прописима којима се уређује буџетски систем, односно располагање финансијским средствима.

Члан 50.

Одговорно лице **одобрава** лицу запосленом на пословима јавних набавки спровођење поступка набавке на коју се закон не примењује.

1.2. Покретање повремене заједничке набавке

Члан 51.

Наручиоци могу заједнички да спроведу одређени поступак јавне набавке или један наручилац може да овласти другог наручиоца да у његово име и за његов рачун спроведе поступак јавне набавке или предузме одређене радње у том поступку, у ком случају су дужни да посебним споразумом утврде своја права и обавезе.

2. Комисија за спровођење јавне набавке

Члан 52.

Поступак јавне набавке спроводи комисија за јавну набавку која се именује доношењем одлуке о спровођењу поступка јавне набавке.

Ако процењена вредност јавне набавке не прелази износ од 3.000.000 динара, наручилац није дужан да именује комисију за јавну набавку, у ком случају поступак јавне набавке спроводи лице које наручилац именује.

Комисија мора да има непаран број чланова, а најмање три члана.

У комисији за јавну набавку један члан мора да буде лице које има стечено високо образовање из правне научне области на студијама другог степена (дипломске академске студије-мастер, специјалистичке академске студије, специјалистичке струковне студије), односно високо образовање које је законом изједначено са академским називом мастер на основним студијама у трајању од најмање четири године или службеник за јавне набавке са високим образовањем на студијама другог степена (дипломске академске студије-мастер, специјалистичке академске студије, специјалистичке струковне студије), односно високо образовање које је законом изједначено са академским називом мастер на основним студијама у трајању од најмање четири године или лице које је стекло сертификат за службеника за јавне набавке до дана ступања на снагу Закона о јавним набавкама („Сл. гласник РС“ 91/19).

За члана комисије именује се лице које има одговарајућа стручна знања из области која је предмет јавне набавке, када је то потребно.

Чланови комисије за јавну набавку, односно лице из става 2. овог члана, предузима све радње у поступку и стара се о законитости спровођења поступка.

Након отварања понуда или пријава, чланови комисије потписују изјаву о постојању или непостојању сукоба интереса.

3. Оглашавање у поступку јавне набавке

Члан 53.

У поступку јавне набавке оглашавање се врши на начин прописан Законом у циљу обезбеђивања спровођења начела транспарентности поступка.

Огласи се објављују преко Портала јавних набавки на стандардним обрасцима чија је садржина одређена Правилником о утврђивању садржине стандардних образаца за објављивање огласа о јавној набавци преко Портала јавних набавки. Јавни позив, претходно информативно обавештење, периодично индикативно обавештење, обавештење о успостављању система класификације у поступцима јавних набавки чија је процењена вредност једнака или већа од 5.000.000 динара објављују се и на Порталу службених гласила Републике Србије и база прописа, у форми за објављивање која ће бити доступна на Порталу јавних набавки.

Наручилац на својој интернет страници објављује акта везана за јавне набавке у складу са Законом.

3.1. Врсте огласа

Члан 54.

У поступку јавне набавке објављују се следећа документа:

- јавни позив
- претходно информативно обавештење
- периодично индикативно обавештење
- обавештење о успостављању система квалификације
- обавештење о спровођењу преговарачког поступка без објављивања јавног позива
- обавештење о додели уговора, обустави поступка или поништењу поступка
- обавештење на профилу наручиоца
- обавештење о измени уговора
- обавештење за друштвене и друге посебне услуге
- обавештење о конкурс за дизајн
- обавештење о резултатима конкурса за дизајн
- исправка-обавештење о изменама или додатним информацијама;
- обавештење за добровољну претходну транспарентност
- обавештење о поднетом захтеву за заштиту права.

У огласима о јавним набавкама код описа предмета набавке користе се ознаке из Општег речника набавке.

Члан 55.

За спровођење радњи у вези са оглашавањем у поступку јавне набавке задужено је лице запослено на пословима јавних набавки.

3.2. Претходно информативно обавештење

Члан 56.

Јавни наручилац може да најави своју намеру о набавци добара, услуга или радова објављивањем претходног информативног обавештења, у складу са Законом.

3.3. Јавни позив за подношење понуда/пријава

Члан 57.

Јавни позив за подношење понуда, односно пријава објављује се у случајевима када је то прописано Законом и на начин прописан Законом.

4. Конкурсна документација

Члан 58.

Конкурсна документација се припрема и објављује у складу са Законом.

Конкурсну документацију припрема комисија, односно лице запослено на пословима јавних набавки када поступак спроводи то лице.

4.1. Израда техничке спецификације

Члан 59.

Техничка спецификација и пројектна документација представљају техничке захтеве у којима су описане карактеристике добара, услуга и радова.

Техничке спецификације морају бити одређене у складу са одредбама Закона и других прописа који регулишу област која је предмет набавке.

Приликом одређивања техничких спецификација води се рачуна да се обезбеди да добра, услуге и радови одговарају обејктивним потребама.

Техничке спецификације у случају набавке добара и услуга одређују карактеристике добара и услуга као што су димензије, описи, ниво квалитета, сигурност, ниво утицаја на животну средину, потрошњу енергије, оцену усаглашености и слично.

У случају набавке радова, техничке спецификације поред карактеристика, садрже и прописе пројектима, обрачуна трошкова, проби, инспекцији и условима преузимања, методу градње и друге елементе релевантне за предметну набавку.

Одговорно лице одређује лице из реда запослених које ће бити задужено за израду техничких спецификацију за сваку јавну набавку посебно.

Коришћење ознака

Члан 60.

Ако наручилац намерава да набави добра, услуге или радове са специфичним еколошким, друштвеним или другим карактеристикама, може у техничким спецификацијама, критеријумима за доделу уговора или условима за извршење уговора, захтевати одређене ознаке као доказ да добра, услуге или радови одговарају траженим карактеристикама под условом да су испуњени сви следећи услови:

- 1) да се захтев за ознаку искључиво односи на критеријуме који су у вези са предметом јавне набавке и да је одговарајући за дефинисање карактеристика предмета јавне набавке;
- 2) да је захтев за ознаку одређен на основу објективно проверљивих и недискриминаторских критеријума;
- 3) да су ознаке одређене у отвореном и транспарентном поступку уз учешће свих интересних група, попут државних органа, корисника услуга, социјалних партнера, потрошача, произвођача, дистрибутера, невладиних организација и сл;
- 4) да су ознаке доступне свим заинтересованим лицима;
- 5) да су захтеви за ознаком одређени од стране трећег лица над којим заинтересовано лице, односно понуђач који се пријавио за добијање ознаке не може вршити одлучујући утицај.

Ако наручилац захтева тачно одређену ознаку, дужан је да прихвати све ознаке које потврђују да добра, услуге или радови испуњавају захтеве одговарајуће ознаке.

У ситуацији када заинтересовано лице очигледно није било у могућности да прибави одређену ознаку коју је наручилац захтевао у конкурсној документацији или одговарајућу ознаку, наручилац је дужан да прихвати други одговарајући начин доказивања који може обухватити и техничку документацију произвођача под условом да заинтересовано лице докаже да добра, услуге или радови које он нуди испуњавају захтеве одређене ознаке или одређене захтеве које је наручилац предвидео.

4.2. Објављивање конкурсне документације

Члан 61.

Комисија односно лице запослено на пословима јавних набавки одмах након израде, а пре објављивања позива и конкурсне документације контролише саобразност података из конкурсне документације са подацима из позива за подношење понуде и проверава да ли конкурсна документација садржи све елементе прописане Законом.

Лице запослено на пословима јавних набавки истовремено са слањем на објављивање јавног позива за подношење понуда објављује и конкурсну документацију на Порталу јавних набавки, а може и на интернет страници у складу са Законом.

4.3. Измена или допуна конкурсне документације

Члан 62.

Измене или допуне конкурсне документације врши Комисија у случају исправки података или када је то неопходно за успешно спровођење поступка јавне набавке.

Уколико се у року предвиђеном за подношење понуда измени или допуни конкурсна документација, Комисија контролише да ли измењена конкурсна документација садржи све елементе предвиђене Законом. Контрола се мора извршити у што краћем року.

Измењена конкурсна документација се одмах након извршене контроле објављује на Порталу јавних набавки.

Члан 63.

Након истека рока предвиђеног за подношење понуда не може се мењати нити допуњавати конкурсна документација.

4.4. Додатне информације и појашњења конкурсне документације

Члан 64.

Ако је захтев за појашњење конкурсне документације поднет благовремено, наручилац додатне информације и појашњења објављује на Порталу јавних набавки, без навођења података о подносиоцу захтева, у роковима прописаним Законом.

5. Пријем понуда

Члан 65.

Приликом пријема електронске понуде понуђач добија потврду пријема понуде са назнаком датума и времена пријема.

Уколико се делови понуде не могу поднети електронским путем наручилац је дужан да приликом пријема, на коверти, односно кутији у којој се налазе, обележи време пријема. Ако су делови понуде достављени непосредно, наручилац предаје понуђачу потврду пријема.

Забрањено је давање информација о примљеним понудама до отварања понуда, а наручилац је у обавези да понуде чува на начин да не дођу у посед неовлашћених лица.

6. Захтев за заштиту права поднет пре истека рока за подношење понуда

Члан 66.

Захтев за заштиту права подноси се електронским путем преко Портала јавних набавки истовремено наручиоцу и Републичкој комисији, односно у писаном облику, непосредном предајом или препорученом поштом наручиоцу, у ком случају је подносилац захтева дужан да копију захтева достави Републичкој комисији.

Захтев за заштиту права може се поднети у току целог поступка јавне набавке, против сваке радње наручиоца, осим ако Законом није другачије одређено.

Захтев за заштиту права којим се оспорава врста поступка, садржина позива за подношење понуда или конкурсне документације сматраће се благовременим ако је примљен од стране наручиоца најкасније три дана пре истека рока за подношење понуда, без обзира на начин достављања.

У случају преговарачког поступка без објављивања јавног позива, захтев за заштиту права којим се оспоравају радње наручиоца у вези са одређивањем врсте поступка, садржине, обавештења о спровођењу преговарачког поступка, позива за подношење понуда и конкурсном документацијом сматраће се благовременим ако је примљен од стране наручиоца најкасније десет дана од дана објављивања обавештења о спровођењу преговарачког поступка, односно пријема конкурсне документације, измена и допуна конкурсне документације.

Члан 67.

О захтеву за заштиту права одлучује комисија за јавну набавку.

Ако поднети захтев за заштиту права не садржи све прописане обавезне елементе, наручилац ће такав захтев одбацити закључком, који се доставља подносиоцу захтева и Републичкој комисији у року од три дана од дана доношења.

Против закључка наручиоца у овом случају подносилац захтева може у року од три дана од дана пријема закључка поднети жалбу Републичкој комисији, док копију жалбе истовремено доставља наручиоцу.

Након наведеног, наручилац проверава да ли је захтев поднет у року и да ли је изјављен од стране лица које има активну легитимацију.

Ако је захтев за заштиту права неблаговремен или га је поднело лице које нема активну легитимацију, наручилац ће такав захтев одбацити закључком. Закључак наручилац доставља подносиоцу захтева и Републичкој комисији у року од три дана од дана доношења и против закључка подносилац захтева може, у року од три дана од дана пријема тог закључка поднети жалбу Републичкој комисији док копију жалбе истовремено доставља наручиоцу.

Након пријема жалбе наручилац ће у року од три дана доставити Републичкој комисији потребну документацију из поступка јавне набавке ради одлучивања о жалби.

Уколико се у поступку претходног испитивања захтева за заштиту права утврди да је захтев за заштиту права уредан (благовремен, изјављен од стране активно легитимисаног лица и да садржи све обавезне податке), наручилац ће у року од 5 дана од дана пријема уредног захтева:

1) решењем усвојити захтев за заштиту права. У овом случају решење наручилац доставља подносиоцу захтева, понуђачима и Републичкој комисији у року од три дана од дана доношења. Уколико овим решењем наручилац није усвојио све наводе захтева за заштиту права, подносилац захтева може писаним изјашњењем наставити поступак пред Републичком комисијом у року од три дана од дана пријема решења о чему истовремено обавештава наручиоца. У овом случају наручилац је дужан да у року од три дана од дана пријема писаног изјашњења подносиоца захтева комплетну документацију из поступка јавне набавке достави Републичкој комисији.

или

2) доставити Републичкој комисији одговор у којем ће се изјаснити на све наводе захтева за заштиту права и комплетну документацију из поступка јавне набавке, ради одлучивања о захтеву за заштиту права. У овом случају наручилац је дужан да писмено, у року од три дана од дана достављања захтева Републичкој комисији, обавести подносиоца захтева.

Уколико се подносилац захтева писмено обавести и наручиоца о повлачењу захтева за заштиту права, наручилац ће решењем обуставити поступак заштите права и доставити га Републичкој комисији и подносиоцу захтева у року од три дана од дана доношења.

7. Отварање понуда

Члан 68.

Понуде се отварају одмах након истека рока за подношење понуда, односно истог дана.

Отварање понуда је јавно.

Наручилац ће искључити јавност у поступку отварања понуда ако је то потребно ради заштите података који представљају пословну тајну у смислу закона којим се уређује заштита пословне тајне или представљају тајне податке у смислу закона којим се уређује тајност података.

У случају из става 3. овог члана наручилац доноси одлуку којом одређује разлоге за искључење јавности и да ли се искључење јавности односи и на представнике понуђача.

О поступку отварања понуда води се посебан записник, у складу са Законом.

8. Стручна оцена примљених понуда

Члан 69.

Комисија врши стручну оцену понуда након окончања поступка отварања у року предвиђеном Законом.

Комисија врши стручну оцену свих понуда које су примљене и отворене на отварању понуда.

Приликом стручне оцене сваке појединачне понуде Комисија утврђује:

- да ли постоје битни недостаци понуде;
- да ли је понуда одговарајућа, у смислу испуњавања техничких спецификација које су тражене у конкурсној документацији;
- да ли постоје рачунске грешке у понуди и уколико постоје, позива понуђача ради давања сагласности за исправку грешке;
- да ли понуда садржи неуобичајено ниску цену;
- да ли је понуда прихватљива, у смислу да понуда не ограничава, нити условљава права Општине Топола или обавезе понуђача и која не прелази износ процењене вредности јавне набавке.

Члан 70.

Наручилац, након прегледа и стручне оцене, одбија понуду, односно пријаву као неприхватљиву, ако:

- утврди да постоје основи за искључење привредног субјекта;
- нису испуњени критеријуми за избор привредног субјекта;
- нису испуњени захтеви и услови у вези са предметом набавке и техничким спецификацијама;
- није достављено средство обезбеђења за озбиљност понуде у складу са документацијом о набавци;
- постоје ваљани докази о повреди конкуренције или корупцији;
- утврди друге недостатке због којих није могуће утврдити стварну садржину понуде или није могуће упоредити је са другим понудама.

Наручилац може да одбије као неприхватљиву понуду која прелази износ процењене вредности предмета јавне набавке или расположивих средстава.

Наручилац може да одбије као неприхватљиву понуду за коју утврди да је неуобичајено ниска. Неуобичајено ниска понуда је понуда која садржи цену или трошак који значајно одступа у односу на тржишни и изазива сумњу у могућност извршења јавне набавке у складу са захтевима предвиђеним у документацији о набавци.

9. Извештај о поступку јавне набавке

Члан 71.

Након извршене стручне оцене понуда, Комисија сачињава Извештај о поступку јавне набавке који садржи податке таксативно наведене у Закону.

Извештај о поступку јавне набавке доставља се одговорном лицу.

Члан 72.

Одговорно лице доноси одлуку о додели уговора након пријема Извештаја о поступку јавне набавке.

Одлука о додели уговора садржи све податке у складу са Законом. Одлука о додели уговора мора садржати и упутство о правном средству.

Одлука из става 1. овог члана објављује се на Порталу јавних набавки у року од три дана, од дана доношења.

Ако поједини подаци из одлуке представљају пословну тајну у смислу закона којим се уређује заштита пословне тајне или представљају тајне податке у смислу закона којим се уређује тајност података, ти подаци из одлуке се неће објавити.

11. Одлука о обустави поступка

Члан 73.

Одговорно лице доноси одлуку о обустави поступка након пријема Извештај о поступку јавне набавке уколико постоји основаност обуставе поступка.

Одлука о обустави поступка садржи све податке у складу са Законом. Одлука о обустави поступка мора садржати и упутство о правном средству.

Одлука о обустави поступка објављује се на Порталу јавних набавки у року од три дана, од дана доношења.

У случају обуставе поступка пре истека рока за подношење понуда, Портал јавних набавки трајно онемогућава приступ понудама или пријавама, а наручилац враћа понуђачима неотворену документацију која није достављена путем Портала јавних набавки.

12. Увид у документацију

Члан 74.

После доношења одлуке о додели уговора, односно одлуке о обустави поступка, понуђачу се на писани захтев омогућава увид у документацију, као и копирање исте о његовом трошку.

Лице запослено на пословима јавних набавки у року од два дана, од пријема писаног захтева, понуђача омогућава увид и копирање документације уз обавезу да заштити податке које је понуђач означио као поверљиве.

Писани захтев се чува као доказ у посебном регистру који се води за конкретну јавну набавку или у посебном фајлу уколико је захтев поднет електронским путем.

13. Захтев за заштиту права у поступку набавке на коју се не примењује Закон

Члан 75.

Захтев за заштиту права којим се оспорава законитост доделе уговора у поступцима у којима се изузима примена Закона, сматраће се благовременим ако је поднет у року од десет дана од дана објављивања обавештења за добровољну претходну транспарентност уколико је наручилац наведено обавештење објавио.

Подносилац захтева који је пропустио да поднесе захтев за заштиту права у складу са ставом 1.овог члана, нема право да поднесе захтев за заштиту права након објављивања обавештења о додели уговора, уколико наручилац наведено обавештење објави.

Уколико је наручилац објавио само обавештење о додели уговора, за уговоре закључене у поступцима у којима се изузима примена Закона, захтев за заштиту права којим се оспорава законитост закључења таквог уговора сматраће се благовременим ако је поднет најкасније у року од 30 дана од дана објављивања обавештења о додели уговора.

Захтев за заштиту права којим се оспорава законитост уговора који је закључен без претходно спроведеног поступка јавне набавке сматраће се благовременим ако је поднет у року од 60 дана од дана сазнања за такав уговор, а најкасније у року од шест месеци од дана закључења уговора.

14. Закључење уговора о јавној набавци

Члан 76.

Уговор о јавној набавци, односно оквирни споразум закључује се након доношења одлуке о додели уговора, односно одлуке о закључењу оквирног споразума и ако у року предвиђеном Законом није поднет захтев за заштиту права или је захтев за заштиту права одбачен или одбијен.

Одговорно лице може и пре истека рока за подношење захтева за заштиту права закључити уговор о јавној набавци:

- на основу оквирног споразума;
- у случају примене система динамичне набавке;
- ако је поднета само једна понуда, која је прихватљива;
- у случају примене преговарачког поступка без претходног објављивања јавног позива из члана 61. став 1. тачка 2) Закона.

Члан 77.

Потписан уговор се доставља понуђачу којем је додељен уговор у року од десет дана, од дана протеча рока за подношење захтева за заштиту права.

Ако понуђач, којем је додељен уговор, одбије да закључи уговор о јавној набавци, уговор се може закључити са првим следећим најповољнијим понуђачем.

Члан 78.

Овлашћења, одговорност и начин праћења уговора о јавној набавци утврђује одговорно лице наручиоца.

Члан 79.

Уговор о набавци доставља се лицу задуженом за праћење извршења уговора, финансијској служби, а један примерак остаје у предмету о поступку набавке.

Члан 80.

Одговорно лице одређује из реда запослених лице за праћење извршења конкретног уговора о јавној набавци у зависности од врсте предмета набавке и стручног образовања из области која је предмет набавке, а у складу са актом о организацији и систематизацији послова.

Када је то неопходно, одговорно лице може за праћење извршења уговора одредити и лице које није запослено у Општини Топола.

Члан 81.

Лице које је одговорно за пријем предмета набавке добара приликом испоруке од стране добављача, прегледа добра ради провере саобразности са уговореним количинама, квалитетом, узорком, динамиком испоруке и слично.

Извештај о извршеној услузи која је предмет уговора о јавној набавци контролишу и потврђују лица која су корисници услуга.

Надзор над извођењем радова који су предмет уговора о јавној набавци врши запослени кога одреди одговорно лице или изабрани надзорни орган, а у зависности од врсте радова.

Након извршене провере предмета набавке, лице задужено за праћење, потписује отпремницу, извештај о извршењу услуге или радова или други документ којим се потврђује да је уредно извршена обавезе добављача.

Лица одговорна за праћење извршења конкретних уговора достављају Извештај о извршењу уговора лицу запосленом на пословима јавних набавки.

Члан 82.

У случају да добављач не извршава обавезе у складу са уговором лице одговорно за праћење конкретног уговора упућује рекламације добављачу и предузима друге мере у циљу уредног извршења уговора и о томе писаним путем обавештава лице запослено на пословима јавних набавки.

Комуникација са добављачем у вези извршења уговора обавља се у складу са законом.

Лице запослено на пословима јавних набавки, на основу извештаја о предузетим мерама, предлаже одговорном лицу реализацију средстава финансијског обезбеђења и/или раскид уговора.

Члан 83.

Правила стављања добара на располагање корисницима, пријем и овера рачуна и других докумената, као и форма и садржина захтева за плаћање прописани су Правилником о раду трезора број 110-6/2018-05-III од 31.01.2018.године („Сл. гласник СО Топола“ 2/2018) и другим законским прописима који уређују буџетско рачуноводство.

2. Измене током трајања уговора о јавној набавци

Члан 84.

Наручилац не може да врши битне измене уговора о јавној набавци.

Измена уговора сматра се битном у случају када за последицу има измену карактера уговора у материјалном смислу у односу на уговор који је првобитно закључен, односно ако би се значајно изменила природа првобитно закљученог уговора.

Наручилац може током трајања уговора о јавној набавци да измени уговор, без обзира на вредност измене, ако су измене биле предвиђене у документацији о набавци и уговору о јавној набавци на јасан, прецизан и недвосмислен начин, а које могу да укључе и одредбе о промени цене или опција.

Обим и природа евентуалних измена, као и услови под којима могу да се примене, наведе се у уговору о јавној набавци.

Уговорним одредбама не могу да се предвиде измене које би промениле природу уговора.

Променом цене се не сматра усклађивање цене са унапред јасно дефинисаним параметрима у уговору о јавној набавци.

У случају измене уговора у погледу додатних добара, услуга или радова и измена услед непредвиђених околности наручилац је дужан да обавештење о измени уговора пошаље на објављивање на Порталу.

Члан 85.

Након измене уговор о јавној набавци, доставља се лицима из члана 79. овог Правилника.

VII. ПРАГОВИ ДО КОЈИХ СЕ ЗАКОН НЕ ПРИМЕЊУЈЕ

Члан 86.

Набавке чија процењена вредност нижа:

- 1) за набавку добара, услуга и спровођење конкурса за дизајн, од 1.000.000 динара и набавку радова чија је процењена вредност мања од 3.000.000 динара;
- 2) за набавку друштвених и других посебних услуга чија је процењена вредност мања од 15.000.000 динара.

У случају из става 1.овог члана примењују се начела Закона на начин који је примерен околностима конкретне набавке, и спроводе се по правилима прописаним овим Правилником.

1. Спровођење набавки

Члан 87.

Набавку из члана 87. овог Правилника спроводи лице запослено на пословима јавних набавки или други запослени кога одговорно лице овласти да спроведе конкретну набавку и коме да налог за спровођење набавке.

Запослени задужен да спроведе набавку дужан је да изврши испитивање тржишта, спречи постојање сукоба интереса, обезбеди конкуренцију и да обезбеди да уговорена цена не буде већа од упоредиве тржишне цене.

Члан 88.

Запослени задужен да спроведе набавку мора да има прецизну спецификацију добара, услуга или радова који се набављају и да има информацију о расположивим средствима за ту набавку.

Након утврђивања листе потенцијалних понуђача, лице из става 1. овог члана спроводи набавку тако што понуђачима доставља путем електронске поште, факса или писаним путем спецификацију и опис предмета набавке уз захтев да у одређеном року доставе цене и остале услове набавке: рок плаћања, рок испоруке, период гаранције и слично, који су од значаја за економичност набавке.

Рок који се оставља контактираним понуђачима мора бити примерен предмету набавке и мора бити познат контактираним понуђачима.

Када год је то могуће, имајући у виду предмет набавке, лице из става 1. овог члана контактира најмање три потенцијална понуђача, осим у оправданим случајевима, када се могу контактирати и два потенцијална понуђача.

Након добијања тражених података од контактираних понуђача, лице из става 1. овог члана врши њихову оцену и бира најповољнијег понуђача.

Члан 89.

О спроведеном корацима у поступку набавке запослени је задужен да спроведе набавку сачињава извештај који садржи следеће податке:

- датум и време обављања свих радњи у току набавке,
- списак потенцијалних понуђача према сазнању лица задуженог за набавку,
- списак контактираних понуђача,
- податке добијене од контактираних понуђача,
- податке о најповољнијем понуђачу,
- потпис лица које је спроводило набавку.

Члан 90.

Поступак набавке на коју се не примењује Закон, у случају једноставних предмета набавки, доступних широком тржишту, може се спроводити позивањем потенцијалних добављача, претраживањем специјализованих огласа или интернет страница и слично.

О свакој од ових набавки сачињава се записник.

VIII. ЕВИДЕНТИРАЊЕ ДОКУМЕНТАЦИЈЕ

Члан 91.

Лице запослено на пословима јавних набавки прикупља и евидентира податке о поступцима јавних набавки и закљученим уговорима о јавним набавкама.

1. Чување документације

Члан 93.

Наручилац је дужан да у писаној форми евидентира све радње током планирања, спровођења поступка и извршења уговора о јавној набавци. Наручилац је дужан да, у складу са прописима којима се уређује област документарне грађе и архива, чува целокупну документацију везану за јавне набавке.

IX. ЗАВРШНА ОДРЕДБА

Члан 94.

Даном ступања на снагу овог правилника престају да важе одредбе Правилника набавкама у Општини Топола број 110-48/2015-05 од 09.10.2015. године.

ОПШТИНСКО ВЕЋЕ ОПШТИНА ТОПОЛА

Број: 110-47/2020-05-III

Дана: 7.9.2020. године

ПРЕДСЕДНИК

ОПШТИНСКОГ ВЕЋА

Игор Петровић с.р.

На основу члана 20. став 1. Тач. 6. и 7. Закона о локалној самоуправи („Сл. гласник РС“, бр. 129/2007, 83/2014 - др. закон, 101/2016 - др. закон, и 47/2018), члана 15. став 1. тач. 6. и 7. Статута општине Топола („Службени гласник СО Топола“, број 2/2019), Одредби Просторног плана општине Топола („Сл. гласник РС“, бр. 16/2011) и члана 31. Пословника о раду Општинског већа општине Топола („Сл. гласник СО Топола“ бр. 3/2019 и 5/2019-испр.), у склопу разматрања Писма о намерама предузећа „Треф Лине“ д.о.о. Београд за утврђивање

општег интереса за изградњу туристичког комплекса са винаријом у насељу Доња Шаторња локалитет «Буљиновац» на кп. бр. 816/1; 816/2 и 816/3)

Општинско веће општине Топола на седници одржаној дана 14.8.2020. године, доноси

ЗАКЉУЧАК

1. У циљу развоја туризма општине Топола, препознаје се као општи интерес реализација инвестиције – Изградња туристичког комплекса са винаријом у Доњој Шаторњи.
2. Планирани комплекс се налази на територији насељеног места Доња Шаторња локалитет „Буљиновац“ на кп.бр. 816/1; 816/2 и 816/3).
3. О реализацији овог закључка стараће се Одељење за комуналне делатности, грађевинско-урбанистичке, имовинско-правне и послове евиденције и управљања имовином Општинске управе општине Топола, у складу са Законом, другим позитивним прописима и планским документима.
4. Закључак ступа на снагу даном доношења, а објавиће се у Службеном гласнику СО Топола.

Образложење

ПРАВНИ ОСНОВ: Чланом 20. став 1. тач. 6. и 7. Закона о локалној самоуправи („Сл. гласник РС“, бр. 129/2007, 83/2014 - др. закон, 101/2016 - др. закон, и 47/2018) и чланом 15. став 1. тач. 6. и 7. Статута општине Топола („Службени гласник СО Топола“, број: 2/2019), прописано је да се општина стара о развоју и унапређењу туризма, занатства, угоститељства и трговине и предузима активности за одржавање постојећих и привлачење нових инвестиција. У Просторном плану општине Топола („Сл. гласник СО Топола“, бр. 16/20119), одређено је да је на пољопривредном земљишту изузетно дозвољена изградња објеката компатибилних основној намени, и то, осим осталог, и изградња објеката туризма, затим спорта и рекреације и других програма који се реализују под условом да је утврђен општи интерес за ову намену и да она не угрожава јавни интерес и животну средину, у складу са правилима грађења утврђеним у Просторном плану. Такође, „Програм развоја туризма Тополе 2017-2021“ ближе дефинише и промовише подстицање даљег развоја туристичке понуде како на микро - нивоу насељеног места Доња Шаторња, тако и на макро - нивоу општине Топола.

РАЗЛОЗИ И ОБЈАШЊЕЊА: Општинском већу општине Топола упућен је захтев за утврђивање општег интереса и покренута је иницијатива за израду потребне архитектонско – урбанистичке разраде за планирани туристички комплекс са винаријом. Уз захтев је достављен и елаборат који садржи визију и концепт будуће инвестиције, којим је указано да је у општем интересу свих да се побољша т.ј. унапреди туристичка понуда и подстакне туристички развој општине Топола.

ФИНАНСИЈСКИ ЕФЕКТИ: За спровођење овог закључка није потребно ангажовање додатних средстава буџета општине Топола.

ОПШТИНСКО ВЕЋЕ
ОПШТИНЕ ТОПОЛА
Број: 350-7/2020-05-III
Дана: 14.8.2020. године

ПРЕДСЕДНИК
ОПШТИНСКОГ ВЕЋА
Драган Живановић с.р.

-47-

На основу члана 63. став 1. и 2. и члана 64. став 2. Закона о јавним предузећима („Сл. гласник РС“ бр. 15/16), члана 46. став 1. тачка 5б. Закона о локалној самоуправи („Службени гласник РС“, бр. 129/2007, 83/2014-други закон, 101/2016-други и 47/2018), члана 67. став 1. тачка 9. Статута општине Топола („Службени гласник СО Топола“, бр. 2/2019), члана 10. став 1. тачка 9. и члана 17. Одлуке о Општинском већу општине Топола („Службени гласник СО Топола“, бр. 3/2019 и 5/2019-испр.) и члана 31. Пословника Општинског већа општине Топола („Службени гласник СО Топола“, бр. 5/2019),

Општинско Веће општине Топола на седници одржаној дана 29.7.2020. године, донело је

РЕШЕЊЕ

I Даје се сагласност на Тромесечни извештај о реализацији Програма пословања ЈКСП „Топола“ за први квартал 2020. године, који је усвојио Надзорни одбор својом Одлуком број 1722/1.1.3. на седници одржаној дана 1.6.2020. године.

II Саставни део Извештаја из тачке 1. овог решења су прилози, прописани Правилником о обрасцима тромесечних извештаја о реализацији Годишњег, односно трогодишњег програма пословања јавних предузећа („Сл. гласник РС“ бр. 33/16).

III Решење ступа на снагу даном доношења.

ОПШТИНСКО ВЕЋЕ
ОПШТИНЕ ТОПОЛА
Број: 020-125/2020-05-III

ПРЕДСЕДНИК
ОПШТИНСКОГ ВЕЋА

Датум: 29.7.2020. године

Драган Живановић с.р

-48-

На основу члана 63. став 1. и 2. и члана 64. став 2. Закона о јавним предузећима („Сл. гласник РС“ бр. 15/16), члана 46. став 1. тачка 5б. Закона о локалној самоуправи („Службени гласник РС“, бр. 129/2007, 83/2014-други закон, 101/2016-други и 47/2018), члана 67. став 1. тачка 9. Статута општине Топола („Службени гласник СО Топола“, бр. 2/2019), члана 10. став 1. тачка 9. и члана 17. Одлуке о Општинском већу општине Топола („Службени гласник СО Топола“, бр. 3/2019 и 5/2019-испр.) и члана 31. Пословника Општинског већа општине Топола („Службени гласник СО Топола“, бр. 5/2019),

Општинско Веће општине Топола на седници одржаној дана 7.9.2020. године, донело је

РЕШЕЊЕ

I Даје се сагласност на Тромесечни извештај о реализацији Програма пословања ЈКСП „Топола“ за други квартал 2020. године, који је усвојио Надзорни одбор својом Одлуком број 2500/1.4.10. на седници одржаној дана 29.7.2020. године.

II Саставни део Извештаја из тачке 1. овог решења су прилози, прописани Правилником о обрасцима тромесечних извештаја о реализацији Годишњег, односно трогодишњег програма пословања јавних предузећа („Сл. гласник РС“ бр. 33/16).

III Решење ступа на снагу даном доношења.

ОПШТИНСКО ВЕЋЕ
ОПШТИНЕ ТОПОЛА
Број: 401-289/2020-05-III
Датум: 7.9.2020. године

ПРЕДСЕДНИК
ОПШТИНСКОГ ВЕЋА
Игор Петровић с.р.

-49-

На основу члана 139. став 1. Статута општине Топола („Службени гласник СО Топола“, број 2/2019) и чланова 154. став 2. и 155. став 3. Пословника Скупштине општине Топола („Службени гласник СО Топола“, број 3/2019),

Скупштина општине Топола на седници одржаној дана 18.9.2020. године, донела је

РЕШЕЊЕ

I Усваја се Извештај општине Топола о стању у локалном јавном превозу на територији општине Топола број 374-49/2020-05-II од 16.9.2020. године.

II Ово Решење објавити у „Службеном гласнику СО Топола,
СКУПШТИНА ОПШТИНЕ ТОПОЛА

Број: 020-230/2020-05-I
Дана: 18.9.2020. године

ПРЕДСЕДНИК
СКУПШТИНЕ ОПШТИНЕ
Миодраг Миловановић с.р.

-50-

На основу члана 146. Закона о планирању и изградњи („Службени гласник РС“ бр. 72/2009, 81/2009, 24/2011, 121/2012, 98/2013, 132/2014, 145/2014, 83/2018, 31/2019, 37/2019-др. закон и 09/2020), члана 14. Одлуке о постављању мањих монтажних привремених објеката на површинама јавне намене на територији општине Топола („Сл. гласник СО Топола“ бр. 7/2018), члана 63. Статута општине Топола („Службени гласник СО Топола“, број 02/2019), у оквиру Програма активности и протокола за одржавање **Манифестације „Опленачка Берба” у Тополи 2020. године усвојен** Закључком Савета „Опленачка берба“ бр. 180/33 од 28.09.2020. године,

Председник општине Топола доноси

РЕШЕЊЕ

1. Одређују се локације на површинама јавне намене у општини Топола на којима се могу постављати покретне тезге за излагање и продају производа за време одржавања **Манифестације „Опленачка Берба” Топола 2020. године**, и то:

Р.б.	Локација	Опис локације	Кат. парцела	КО	Број локације	Површина м2	Зона
1.	Улица Краљице Марије	Од раскрснице Бул. војда Карађорђа до улаза у „Карађорђев конак“	2816	Топола (Варош)	1	2	I
2.	Улица Краљице Марије	Од раскрснице Бул. војда Карађорђа до улаза у „Карађорђев конак“	2816	Топола (Варош)	2	2	I
	Улица	Од раскрснице Бул. војда					

3.	Краљице Марије	Карађорђа до улаза у „Карађорђевог конак“	2816	Топола (Варош)	3	2	I
4.	Улица Краљице Марије	Од раскрснице Бул. војда Карађорђа до улаза у „Карађорђевог конак“	2816	Топола (Варош)	4	2	I
5.	Улица Краљице Марије	Од раскрснице Бул. војда Карађорђа до улаза у „Карађорђевог конак“	2816	Топола (Варош)	5	2	I
6.	Улица Краљице Марије	Од раскрснице Бул. војда Карађорђа до улаза у „Карађорђевог конак“	2816	Топола (Варош)	6	2	I
7.	Улица Краљице Марије	Од улаза у „Карађорђевог конак“ до раскрснице са улицом Кнегиње Зорке и Авенијом краља Петра I	2816	Топола (Варош)	7	2	I
8.	Улица Краљице Марије	Од улаза у „Карађорђевог конак“ до раскрснице са улицом Кнегиње Зорке и Авенијом краља Петра I	2816	Топола (Варош)	8	2	I
9.	Улица Краљице Марије	Од улаза у „Карађорђевог конак“ до раскрснице са улицом Кнегиње Зорке и Авенијом краља Петра I	2816	Топола (Варош)	9	2	I
10.	Улица Краљице Марије	Од улаза у „Карађорђевог конак“ до раскрснице са улицом Кнегиње Зорке и Авенијом краља Петра I	2816	Топола (Варош)	10	2	I
11.	Улица Краљице Марије	Од улаза у „Карађорђевог конак“ до раскрснице са улицом Кнегиње Зорке и Авенијом краља Петра I	2816	Топола (Варош)	11	2	I
12.	Улица Краљице Марије	Од улаза у „Карађорђевог конак“ до раскрснице са улицом Кнегиње Зорке и Авенијом краља Петра I	2816	Топола (Варош)	12	2	I

2. Покретне тезге за излагање и продају производа на основу овог решења постављају се и користе на дан 10.10.2020. године за време одржавања **Манифестације „Опленачка Берба” 2020. године**. Тезга обавезно садржи на видном месту истакнуто име радње, односно корисника тезге и број решења којим је одобрено њено постављање.

3. Саставни део решења је графички прилог постављања локација из тачке 1. овог решења.

4. О спровођењу овог решења стараће се Одељење за комуналне делатности, грађевинско урбанистичке, имовинско-правне и послове евиденције и управљања имовином.

5. Решење је коначно и објављује се у „Службеном гласнику СО Топола”.

ОПШТИНА ТОПОЛА

Број: 46-200/2020-05-II

Датум: 29.09.2020. године

ПРЕДСЕДНИК
ОПШТИНЕ ТОПОЛА
Игор Петровић с.р.

-51-

На основу члана 46. Закона о локалној самоуправи („Службени гласник РС“, бр. 129/2007, 83/2014-др.закон, 101/2016-др.закон и 47/2018), члана 29. Закона о јавном приватном партнерству и концесијама („Сл. гласник РС“, број 88/2011, 15/2016 и 104/2016), члана 67. Статута општине Топола („Службени гласник СО Топола“, бр. 2/2019), члана 17. Одлуке о Општинском већу („Сл. гласник СО Топола“, бр 3/2019 и 5/2019-испр.) и члана 31. Пословника о раду Општинског већа општине Топола („Сл. гласник СО Топола“, бр. 5/2019),

Општинско веће општине Топола на седници одржаној дана 7.9.2020. године, донело је

РЕШЕЊЕ

I Именује се **СТРУЧНИ ТИМ** за спровођење поступка одабира приватног партнера за реализацију јавно-приватног партнерства са елементима концесије у пројекту поверавања линијског приградског превоза путника на територији општине Топола.

У СТРУЧНИ ТИМ из тачке 1. овог решења именују се:

1. Мирјана Ђирић, председник,
2. Снежана Јеремић, члан
3. Драгана Гајић, члан
4. Виолета Говедрица, члан
5. Маргарета Живановић, члан

II Задатак стручног тима је прописан Законом о јавном приватном партнерству и концесијама („Сл. гласник РС“, број 88/2011, 15/2016 и 104/2016).

ОПШТИНСКО ВЕЋЕ ОПШТИНЕ ТОПОЛА

ПРЕДСЕДНИК

Број: 020-187/2020-05-III
Дана: 7.9.2020. године

ОПШТИНСКОГ ВЕЋА
Игор Петровић, с.р.

САДРЖАЈ

1.	Одлука о потврђивању мандата СО Топола Јелени Танасијевић	Страна 1.
2.	Одлука о потврђивању мандата СО Топола Таковац Милосаву	Страна 1.
3.	Одлука о престанку мандата одборника СО Топола Марији Обрадовић	Страна 1.
4.	Одлука о престанку мандата одборника СО Топола Ивици Радовановић	Страна 2.
5.	Одлука о престанку мандата одборника СО Топола Зорану Прокић	Страна 2.
6.	Одлука о потврђивању мандата СО Топола Мирославу Сремчевић	Страна 3.
7.	Одлука о потврђивању мандата СО Топола Сузани Радојевић	Страна 3.
8.	Одлука о потврђивању мандата СО Топола Милану Николић	Страна 3.
9.	Одлука о потврђивању мандата СО Топола Илић Угљеша	Страна 4.
10.	Одлука о Првој измени и допуни Одлуке о буџету општине Топола за 2020. годину	Страна 4.
11.	Кадровски план Општинске управе за 2020. годину	Страна 124.
12.	Одлука о додели награде Рођења Пресвете Богородице	Страна 126.
13.	Одлука о додели захвалница	Страна 127.
14.	Одлука о мерама заштите пољопривредног земљишта на подручју општине Топола	Страна 127.
15.	Закључак на нацрт оперативног плана одбране од поплава	Страна 130.
16.	Оперативни план за одбрану од поплава за воде II реда на територији општине Топола за 2020. годину	Страна 130.
17.	Мишљење у поступку доношења Оперативног плана за одбрану од поплава на територији општине Топола за воде II реда за 2020. годину	Страна 168.
18.	Годишњи Програм заштите, уређења и коришћења пољопривредног земљишта на територији општине Топола за 2020. годину	Страна 174.
19.	Мишљење на Програм заштите, уређења и коришћења пољопривредног земљишта на територији општине Топола за 2020. годину	Страна 342.
20.	Одлука о Успостављању географског информационог система ГИС општине Тополе	Страна 342.
21.	Одлука о Радно правном статусу председника Скупштине општине Топола	Страна 345.
22.	Одлука о образовању сталних радних тела Скупштине општине Топола	Страна 345.

23.	Решење на Извештај о раду Општинског већа	Страна 350.
24.	Решење на Извештај о пословању ЈКСП „Топола“ Топола за 2019. годину	Страна 350.
25.	Решење на Извештај о степену усклађености планираних и реализованих активности из Програма пословања ЈКСП „Топола“ Топола за период од 01.01.2020. до 31.03.2020. године	Страна 350.
26.	Решење на Извештај о степену усклађености планираних и реализованих активности из Програма пословања ЈКСП „Топола“ Топола за период од 01.01.2020. до 30.06.2020. године	Страна 351.
27.	Решење о образовању Општинског штаба за ванредне ситуације	Страна 351.
28.	Решење о именовању Одбора за избор и именовање СО Топола	Страна 352.
29.	Решење о именовању Одбора за прописе и управу СО Топола	Страна 352.
30.	Решење о именовању Одбора друштвено-економски развој, привреду и финансије СО Топола	Страна 353.
31.	Решење о именовању Одбора за друштвене делатности СО Топола	Страна 353.
32.	Решење о именовању Одбора за урбанизам, грађевинарство и стамбено-комуналне делатности СО Топола	Страна 353.
33.	Решење о именовању Одбора за рад и развој месних заједница СО Топола	Страна 354.
34.	Решење о именовању Одбора за пољопривреду и развој села СО Топола	Страна 354.
35.	Решење о именовању Одбора за заштиту и унапређење животне средине СО Топола	Страна 355.
36.	Решење о именовању Одбора за представке и притужбе СО Топола	Страна 355.
37.	Решење о именовању Одбора за награде и признања СО Топола	Страна 355.
38.	Решење о именовању Одбора за утврђивање предлога назива улица, тргова, заселака и делова насељених места СО Топола	Страна 356.
39.	Решење о именовању Одбора за борбу против корупције СО Топола	Страна 356.
40.	Решење о именовању Одбора за социјална питања Скупштине општине Топола	Страна 356.
41.	Програм рада зимске службе за 2020/2021 година	Страна 357.
42.	Решење о сагласности на Програм рада зимске службе за 2020/2021 година	Страна 367.
43.	Закључак на Захтев директора Основне школе Милутин Јеленић Горња Трнава	Страна 367.
44.	Закључак за ПУПД „Јањушевић“ доо Прибој – паркинг код „Максија“	Страна 367.

45. Правилник о набавкама	Страна 368.
46. Закључак на реализацију инвестиције Изградња туристичког комплекса са винаријом у Доњој Шаторњи	Страна 383.
47. Решење на сагласност на Тромесечни извештај о реализацији Програма Пословања ЈКСП „Топола“ Топола – први квартал	Страна 384.
48. Решење на сагласност на Тромесечни извештај о реализацији Програма Пословања ЈКСП „Топола“ Топола – други квартал	Страна 385.
49. Решење о усвајању извештаја општине Топола о стању у локалном јавном превозу	Страна 385.
50. Решење о локацијама на површини јавне намене у општини Топола за постављање покретних тезги за време одржавања манифестације Опленачка Берба Топола 2020. године	Страна 385.
51. Решење о именовању Стручног тима за спровођење поступка одабира приватног партнера за реализацију ЈПП за поверавања линијског приградског превоза путника на територији општине Топола	Страна 386.





Оснивач и издавач: Скупштина општине Топола
СЛУЖБЕНИ ГЛАСНИК ОПШТИНЕ ТОПОЛА, Топола, Булевар краља Александра I бр. 9.
Тел: 034/6811-017, Факс: 034/6811-771
Главни и одговорни уредник: Мирјана Луковић, инжењер информатике
За издавача: Председник Општине Топола, Драган Живановић
Лист је уписан у регистар средстава јавног информисања који се води у Министарству за информисање Републике Србије, под бројем 2376.
Текући рачун: 840-135640-26
Компјутерска припрема и обрада: Општинска управа општине Топола
Штампа: Општинска управа општине Топола