



СЛУЖБЕНИ ГЛАСНИК СО ТОПОЛА

Година ММХХИ

Број 14

Топола

18. октобар 2021. године

-1-

На основу члана 40. став 1. тачка 54. и члана 139. Статута општине Топола („Сл. гласник СО Топола“, број 2/2019) и чланова 154. и 155. Пословника Скупштине општине Топола („Службени гласник СО Топола“, број 3/2019),

Скупштина општине Топола на седници одржаној дана **16.10.2021. године**, донела је

РЕШЕЊЕ

I Усваја се Извештај о припремљености система одбране од града на територији Радарског центра „Букуља“ за период од 15.04. до 15.07.2021. године.

II Ово Решење објавити у „Службеном гласнику СО Топола“.

СКУПШТИНА ОПШТИНЕ ТОПОЛА

Број: 020-556/2021-05-I

Дана: 16.10.2021. године

ПРЕДСЕДНИК СКУПШТИНЕ

ОПШТИНЕ

Владимир Радојковић, с.р.

-2-

На основу члана 46. Закона о планирању и изградњи („Службени гласник РС“, бр.72/09, 81/09, 64/10 - одлука УС РС, 24/11, 121/12, 42/13 - одлука УС РС, 50/13 - одлука УС РС, 98/13 - одлука УС РС, 132/14, 145/14, 83/18, 31/19, 37/19 - други закон, 9/20 и 52/21) члан 40. став 1. тачка 5. Статута општине Топола („Сл. Гласник СО Топола“, бр. 2/2019) и члана 154. став 2. Пословника СО Топола („Сл. Гласник СО Топола“, бр. 3/2019),

Скупштина Општине Топола, на седници одржаној дана **16.10.2021. године**, донела је

ОДЛУКУ

О ИЗРАДИ ПЛАНА ДЕТАЉНЕ РЕГУЛАЦИЈЕ ЗА ИЗГРАДЊУ ВИНАРИЈЕ „АБЕРДАР“ У ДОЊОЈ ШАТОРЊИ НА ПОТЕСУ ГЛАВИЦА

Члан 1.

Овом Одлуком приступа се изради **Плана детаљне регулације за изградњу винарије „Абердар“ у Доњој Шаторњи на потесу Главница.**

(у даљем тексту: План детаљне регулације).

Члан 2.

Циљеви израде Плана детаљне регулације су:

- анализа постојеће локације;
- стварање услова и дефинисање услова за изградњу главног и помоћних објеката;
- промена намене површина
- дефинисање површина јавне намене;
- анализа постојеће и недостајуће инфраструктуре.

Члан 3.

Граница Плана детаљне регулације обухватила би подручје од око 0,7ha. У обухват Плана детаљне регулације улазе следеће катастарске парцеле: 1878, 1879 и 1880, све К.О. Доња Шаторња. Локација се налази на потесу „Главица“ источно од сеоског гробља.

Одлуком о изради Плана детаљне регулације граница дефинисана је као прелиминарна, односно коначна граница обухвата ће се утврдити приликом израде нацрта Плана детаљне регулације, у складу са чланом 35. Правилника о садржини, начину и поступку израде докумената просторног и урбанистичког планирања („Сл. гласник РС“, бр. 32/19).

Члан 4.

Просторни план општине Топола („Службени гласник СО Топола“, бр. 16/2011) представља непосредни плански основ и план вишег реда чије смернице треба да буду уграђене у предметни План. Основ за израду Плана детаљне регулације садржан је у Просторном плану општине Топола, II 2.3.1. Спровођење Просторног плана и смернице за израду планске документације, где је прописано да је израда урбанистичких планова могућа је и за друге зоне и насеља, односно делове насеља, као и за инфраструктурне коридоре и објекте, подручја потенцијалних привредно-радних зона као и у зонама туристичким, производним, услужним, комуналним, заштитним, и др. уколико се за то укаже потреба.

План детаљне регулације садржи текстуални и графички део.

Текстуални део плана детаљне регулације садржи општи део и плански део.

Општи део плана детаљне регулације садржи образложење правног и планског основа у виду извода из плана вишег реда, односно ширег подручја, опис обухвата плана са пописом катастарских парцела и опис постојећег стања.

Плански део садржи правила уређења и правила грађења.

Правила уређења у плану детаљне регулације, осим елемената одређених Законом, садрже и:

1) опис и критеријуме поделе на карактеристичне целине и зоне;
2) опис детаљне намене површина и објеката и могућих компатибилних намена, са билансом површина;

3) попис парцела и опис локација;

4) услове за прикључење објекта на мрежу комуналне инфраструктуре;

5) услове за уређење зелених и слободних површина на парцели.

Правила грађења у плану детаљне регулације, осим елемената одређених Законом, садрже и:

1) правила за реконструкцију, доградњу, адаптацију и санацију постојећих објеката;

2) правила за архитектонско обликовање објеката;

3) инжењерскогеолошке услове за изградњу објеката;

4) приказ планираних урбанистичких параметара и капацитета.

План детаљне регулације осим елемената прописаних Законом и прописима донетим на основу Закона садржи и локације за које је обавезна израда пројекта парцелације, односно препарцелације, урбанистичког пројекта и урбанистичко-архитектонског конкурса, односно локације за које ће се радити пројекат урбане комасације. План детаљне регулације осим елемената прописаних Законом и прописима донетим на основу Закона садржи и локације за које је обавезна израда пројекта парцелације, односно препарцелације, урбанистичког пројекта и урбанистичко-архитектонског конкурса, односно локације за које ће се радити пројекат урбане комасације.

Графички део Плана детаљне регулације израђује се на овереном катастарско топографском плану. Све остало везано за садржину и израду Плана детаљне регулације мора бити у складу са Законом о планирању и изградњи.

Члан 5.

Израда плана детаљне регулације биће поверена предузећу које одреди инвеститор, а које је дужно да нацрт плана изради у току од 9 месеци од дана ступања на снагу ове одлуке.

Члан 6.

Инвеститор израде Плана је винарија „Абердар“ доо, Доња Шаторња и оно обезбеђује средства за израду Плана детаљне регулације. Инвеститор планира изградњу винарије са пратећим садржајем на предметној локацији.

Члан 7.

За план детаљне регулације није потребно приступити израдистратешке процене утицаја на животну средину.

Члан 8.

Нацрт плана детаљне регулације биће изложен најавни увид у просторијама Скупштине општине Топола, Улица краља Александра I бр.9, Топола. Подаци о начину излагања нацрта плана детаљнерегулације на јавни увид и трајању јавног увида огласићесе у дневном и локалном листу и локалним средствимаинформисања.

Члан 9.

План детаљне регулације израдиће се у три оригинална примерка у аналогном и три примерка у дигиталном облику.

Члан 10.

Ова Одлука ступа на снагу осмог дана од дана објављивања у „Службеном гласнику СО Топола“.

СКУПШТИНА ОПШТИНЕ ТОПОЛА	ПРЕДСЕДНИК СКУПШТИНЕ
Број: 020-546/2021-05-I	ОПШТИНЕ
Дана: 16.10.2021. године	Владимир Радојковић, с.р.

-3-

На основу члана 5. и 9. Закона о стратешкој процени утицаја на животну средину („Сл. гласник РС“, бр. 135/2004 и 88/2010), члан 40. став 1. тачка 5. Статута општине Топола („Сл. Гласник СО Топола“, бр. 2/2019) и члана 154. став 2. Пословника СО Топола („Сл. гласник СО Топола“, бр. 3/2019)

Скупштина општине Топола на седници одржаној дана 16.10.2021. године, донела је

О Д Л У К У

О НЕ ПРИСТУПАЊУ ИЗРАДИ СТРАТЕШКЕ ПРОЦЕНЕ УТИЦАЈА НА ЖИВОТНУ СРЕДИНУ ПЛАНА ДЕТАЉНЕ РЕГУЛАЦИЈЕ ЗА ИЗГРАДЊУ ВИНАРИЈЕ „АБЕРДАР“ У ДОЊОЈ ШАТОРЊИ НА ПОТЕСУ ГЛАВИЦА

Члан 1.

Доноси се Одлука о не приступању изради стратешке процене утицаја на животну средину за План детаљне регулације за изградњу винарије „Абердар“ у Доњој Шаторњи на потесу Главица (у даљем тексту: стратешка процена).

Члан 2.

Циљ израде Плана је стварање планског основа за изградњу винарије „Абердар“ у Доњој Шаторњи на потесу Главица.

Члан 3.

Ова одлука је дата у складу са датим мишљењем о не приступању изради Извештаја о стратешкој процени утицаја бр. 501-25/2021-02 до 8.09.2021. године, у складу са Законом.

Члан 4.

Одлука о не приступању изради стратешке процене саставни је део одлуке за израду Плана детаљне регулације за изградњу винарије „Абердар“ у Доњој Шаторњи на потесу Главица у складу са одредбама Закона о планирању и изградњи („Службени гласник РС“, број 72/09, 81/09-исправка, 64/10 одлука УС, 24/11, 121/12, 42/13- Одлука УС, 50/13-Одлука УС, 98/13-Одлука УС, 132/14, 145/14, 83/18, 31/19, 37/19 - други закон, 9/20 и 52/21).

Члан 5.

Ова одлука ступа на снагу 8. дана од дана објављивања у „Службеном гласнику СО Топола“.

СКУПШТИНА ОПШТИНЕ ТОПОЛА
Број: 020-547/2021-05-I
Дана: 16.10.2021. године

ПРЕДСЕДНИК СКУПШТИНЕ
ОПШТИНЕ
Владимир Радојковић, с.р.

-4-

Буџет 2021

На основу члана 40. Закона о буџетском систему („Службени гласник РС" број 54/20019,73/2010,93/2012,62/2013,63/2013-исправка,108/2013,142/2014,68/2015-др.Закон,105/2015,99/2016, 113/2017,95/2018,31/2019,72/2019 и 149/2020),члана 32. Закона о локалној самоуправи („Службени гласник РС" број 129/2007,83/2014-др.Закон и 47/2018) и члана 15.став1.,тачка1. и 40. став 1., тачка 2. Стаута општине Топола („Службени гласник СО Топола" број 2/2019)

Скупштина општине Топола је на седници дана 16.10. 2021. године,донела

ОДЛУКУ

О ДРУГОЈ ИЗМЕНИ И ДОПУНИ ОДЛУКЕ О БУЏЕТУ ОПШТИНЕ ТОПОЛА

ЗА 2021. ГОДИНУ

I ОПШТИ ДЕО

Члан 1.

Приходи и примања,расходи и издаци буџета општине Топола за 2021. годину (у даљем тексту: буџет), састоје се од:

Опис	Износ
1	2
А. РАЧУН ПРИХОДА И ПРИМАЊА, РАСХОДА И ИЗДАТАКА	
1. Укупни приходи и примања од продаје нефинансијске имовине	693.348.883,00
1.1. ТЕКУЋИ ПРИХОДИ у чему:	691.698.883,00
- буџетска средства	647.306.925,00
- сопствени приходи	0,00
- донације	44.291.958,00
1.2. ПРИМАЊА ОД ПРОДАЈЕ НЕФИНАНСИЈСКЕ ИМОВИНЕ	1.650.000,00
2. Укупни расходи и издаци за набавку нефинансијске имовине	
2.1. ТЕКУЋИ РАСХОДИ у чему:	585.748.632,00
- текући буџетски расходи	539.107.233,00
- расходи из сопствених прихода	0,00
- донације	46.641.399,00
2.2. ИЗДАЦИ ЗА НАБАВКУ НЕФИНАНСИЈСКЕ ИМОВИНЕ у чему:	154.910.976,00
- текући буџетски издаци	154.231.367,00
- издаци из сопствених прихода	0,00
- донације	679.609,00
БУЏЕТСКИ СУФИЦИТ/ДЕФИЦИТ	-47.410.725,00
Издаци за набавку финансијске имовине (у циљу спровођења јавних политика)	0,00
УКУПАН ФИСКАЛНИ СУФИЦИТ/ДЕФИЦИТ	-47.410.725,00
Б. РАЧУН ФИНАНСИРАЊА	
Примања од продаје финансијске имовине	0,00
Примања од задуживања	0,00
Неутрошена средства из претходних година	53.760.725,00
Издаци за отплату главнице дуга	6.350.000,00
НЕТО ФИНАНСИРАЊЕ	47.410.725,00

Буџет 2021

Приходи и примања, расходи и издаци буџета утврђени су у следећим износима:

Опис	Економ. класиф.	Износ
1	2	3
УКУПНИ ПРИХОДИ И ПРИМАЊА ОД ПРОДАЈЕ НЕФИНАНСИЈСКЕ ИМОВИНЕ		693.348.883,00
1. Порески приходи	71	420.851.100,00
1.1. Порез на доходак, добит и капиталне добитке (осим самодоприноса)	711	272.500.500,00
1.2. Самодопринос	711180	0,00
1.3. Порез на имовину	713	104.550.500,00
1.4. Остали порески приходи	714	26.650.000,00
1.5. Други порески приходи	716	17.150.000,00
2. Непорески приходи, у чему:	74	62.179.050,00
- поједине врсте накнада са одређеном наменом (наменски приходи)		0,00
- приходи од продаје добара и услуга		0,00
3. Меморандумске ставке	77	6.232.669,00
4. Донације	731+732	13.869.585,00
5. Трансфери	733	188.566.479,00
6. Примања од продаје нефинансијске имовине	8	1.650.000,00
УКУПНИ РАСХОДИ И ИЗДАЦИ ЗА НАБАВКУ НЕФИНАНСИЈСКЕ И ФИНАНСИЈСКЕ ИМОВИНЕ (ЗБИР 1+2+3)		740.759.608,00
1. Текући расходи	4	585.848.632,00
1.1. Расходи за запослене	41	153.623.171,00
1.2. Коришћење роба и услуга	42	252.503.057,00
1.3. Отплата камата	44	400.000,00
1.4. Субвенције	45	41.600.000,00
1.5. Социјална заштита из буџета	47	49.160.293,00
1.6. Остали расходи, у чему:- средства резерви	48+49+4 64+465	33.169.445,00
1.7. Трансфери	463	55.392.666,00
2. Издаци за набавку нефинансијске имовине	5	154.910.976,00
3. Издаци за набавку финансијске имовине (осим 6211)	62	0,00
ПРИМАЊА ОД ПРОДАЈЕ ФИНАНСИЈСКЕ ИМОВИНЕ И ЗАДУЖИВАЊА		0,00
1. Примања по основу отплате кредита и продаје финансијске имовине	92	0,00
2. Задуживање	91	0,00
2.1. Задуживање код домаћих кредитора	911	0,00
2.1. Задуживање код страних кредитора	912	0,00
ОТПЛАТА ДУГА И НАБАВКА ФИНАНСИЈСКЕ ИМОВИНЕ		6.350.000,00
3. Отплата дуга	61	6.350.000,00
3.1. Отплата дуга домаћим кредиторима	611	6.350.000,00
3.2. Отплата дуга страним кредиторима	612	0,00
3.3. Отплата дуга по гаранцијама	613	0,00
4. Набавка финансијске имовине	6211	0,00
НЕРАСПОРЕЂЕНИ ВИШАК ПРИХОДА ИЗ РАНИЈИХ ГОДИНА (класа 3, извор финансирања 13)	3	12.370.751,00
НЕУТРОШЕНА СРЕДСТВА ОД ПРИВАТИЗАЦИЈЕ ИЗ ПРЕТХОДНИХ ГОДИНА (класа 3, извор финансирања 14)	3	0,00

Члан 2.

Буџет општине Топола за 2021. годину састоји се од прихода и примања у износу од 747.109.608 динара и расхода и издатака у износу од 747.109.608 динара. Потребна средства за финансирање буџетског дефицита у износу од 47.410.725 динара и отплате дуга у износу од 6.350.000 динара, обезбедиће се из нераспоређеног вишка прихода и примања из ранијих година у износу од 53.760.725 динара.



Члан 3.

Средства текуће буџетске резерве планирају се у буџету општине у износу од 1.200.000 динара и користиће се за непланиране сврхе за које нису утврђене апропријације или за сврхе које се у току године покаже да апропријације нису биле довољне.

Средства сталне буџетске резерве планирају се у буџету општине у износу од 200.000 динара и користиће се у складу са чланом 70. Закона о буџетском систему.

Члан 4.

ПЛАН РАСХОДА И ИЗДАТАКА ПО ПРОГРАМИМА

За период: 01.01.2021-31.12.2021

	Назив програма	Износ
1	СТАНОВАЊЕ, УРБАНИЗАМ И ПРОСТОРНО ПЛАНИРАЊЕ	6.710.000,00
2	КОМУНАЛНЕ ДЕЛАТНОСТИ	76.318.252,00
3	ЛОКАЛНИ ЕКОНОМСКИ РАЗВОЈ	1.499.314,00
4	РАЗВОЈ ТУРИЗМА	16.934.603,00
5	ПОЉОПРИВРЕДА И РУРАЛНИ РАЗВОЈ	19.900.000,00
6	ЗАШТИТА ЖИВОТНЕ СРЕДИНЕ	66.171.648,00
7	ОРГАНИЗАЦИЈА САОБРАЋАЈА И САОБРАЋАЈНА ИНФРАСТРУКТУРА	57.446.900,00
8	ПРЕДШКОЛСКО ОБРАЗОВАЊЕ И ВАСПИТАЊЕ	90.293.838,00
9	ОСНОВНО ОБРАЗОВАЊЕ И ВАСПИТАЊЕ	63.565.666,00
10	СРЕДЊЕ ОБРАЗОВАЊЕ И ВАСПИТАЊЕ	11.427.000,00
11	СОЦИЈАЛНА И ДЕЧЈА ЗАШТИТА	67.567.886,00
12	ЗДРАВСТВЕНА ЗАШТИТА	10.613.000,00
13	РАЗВОЈ КУЛТУРЕ И ИНФОРМИСАЊА	29.321.130,00
14	РАЗВОЈ СПОРТА И ОМЛАДИНЕ	28.089.313,00
15	ОПШТЕ УСЛУГЕ ЛОКАЛНЕ САМОУПРАВЕ	168.761.058,00
16	ПОЛИТИЧКИ СИСТЕМ ЛОКАЛНЕ САМОУПРАВЕ	19.450.000,00
17	ЕНЕРГЕТСКА ЕФИКАСНОСТ И ОБНОВЉИВИ ИЗВОРИ ЕНЕРГИЈЕ	13.040.000,00
	Укупно за БК	747.109.608,00

Члан 5.

коном. класиф.	Ред. број	Опис	2021.	2022.	2023.
1	2	3	4	5	6
		А. КАПИТАЛНИ ПРОЈЕКТИ			
511	1.	Изградња канализације Ваганац-Митровчић:	2.445.000,00	0,00	0,00
		Година почетка финансирања: 2021			
		Година завршетка финансирања: 2021			
		Укупна вредност пројекта: 2.445.000,00			
		Извори финансирања:			
		Приходе из буџета: 2.445.000,00			
	2.	Изградња фекалне канализације у улици Николе Граовца у Тополи:	15.810.000,00	0,00	0,00
		Година почетка финансирања: 2021			
		Година завршетка финансирања: 2021			
		Укупна вредност пројекта: 15.810.000,00			
		Извори финансирања:			
		Приходе из буџета: 15.810.000,00			
	3.	Измештање и реконструкција фекалне канализације Дом здравља:	23.350.000,00	0,00	0,00
		Година почетка финансирања: 2020			
		Година завршетка финансирања: 2021			
		Укупна вредност пројекта: 23.350.000,00			
		Извори финансирања:			
		Приходе из буџета: 23.350.000,00			
	4.	Пројекат Реконструкција,рационализација и одржавање јавне расвете:	10.540.000,00	0,00	0,00
		Година почетка финансирања: 2015			
		Година завршетка финансирања: 2030			
		Укупна вредност пројекта: 10.540.000,00			
		Извори финансирања:			
		Приходе из буџета: 10.540.000,00			
	5.	Реконструкција и доградња дела зграде Општинске управе општине Топола:	0,00	0,00	0,00
		Година почетка финансирања: 2020			
		Година завршетка финансирања: 2021			
		Укупна вредност пројекта: 0,00			
		Извори финансирања:			
		Приходе из буџета: 0,00			
	6.	Реконструкција и прикључак централног грејања на гасовод Општинске управе општине Топола:	3.910.000,00	0,00	0,00
	6.	Реконструкција и прикључак централног грејања на гасовод Општинске управе општине Топола:	112.000,00	0,00	0,00
		Година почетка финансирања: 2021			
		Година завршетка финансирања: 2021			
		Укупна вредност пројекта: 4.022.000,00			
		Извори финансирања:			
		Приходе из буџета: 4.022.000,00			
	7.	Пројекат „Измештање инсталација,изградња паркинга,тротоара и улице око Визиторског центра на туристичкој локацији језгра старе Тополе“:	460.000,00	0,00	0,00
		Година почетка финансирања: 2020			
		Година завршетка финансирања: 2021			
		Укупна вредност пројекта: 460.000,00			
		Извори финансирања:			
		Приходе из буџета: 460.000,00			
	8.	Пројекат „ Реконструкција тротоара у Тополи:	0,00	0,00	0,00
		Година почетка финансирања: 2021			
		Година завршетка финансирања: 2021			
		Укупна вредност пројекта: 0,00			
		Извори финансирања:			
		Приходе из буџета: 0,00			
2021				Страна	од 138

9.	Изградња водовода Р Оплепац-Прокин гроб:	0,00	0,00	0,00
	Година почетка финансирања: 2021			
	Година завршетка финансирања: 2023			
	Укупна вредност пројекта: 0,00			
	Извори финансирања:			
	Приходе из буџета: 0,00			
10.	Изградња водоводне линије у насељу Клењак-Топола:	13.341.975,00	0,00	0,00
	Година почетка финансирања: 2021			
	Година завршетка финансирања: 2021			
	Укупна вредност пројекта: 13.341.975,00			
	Извори финансирања:			
	Приходе из буџета: 13.341.975,00			
11.	Набавка опреме и радова на повезивању бушотине „Кречана 3“ на систем водоснабдевања у Тополи:	93.877,00	0,00	0,00
11.	Набавка опреме и радова на повезивању бушотине „Кречана 3“ на систем водоснабдевања у Тополи:	12.764.000,00	0,00	0,00
	Година почетка финансирања: 2021			
	Година завршетка финансирања: 2021			
	Укупна вредност пројекта: 12.857.877,00			
	Извори финансирања:			
	Приходе из буџета: 12.857.877,00			
12.	Санација свлачионица СОФК „Карађорђе“ Топола:	2.103.200,00	0,00	0,00
	Година почетка финансирања: 2021			
	Година завршетка финансирања: 2021			
	Укупна вредност пројекта: 2.103.200,00			
	Извори финансирања:			
	Приходе из буџета: 2.103.200,00			
13.	Изградња и прикључног гасопровода објекта Дома здравља „Свети Ђорђе“, у Тополи:	1.723.000,00	0,00	0,00
	Година почетка финансирања: 2021			
	Година завршетка финансирања: 2021			
	Укупна вредност пројекта: 1.723.000,00			
	Извори финансирања:			
	Приходе из буџета: 1.723.000,00			
14.	Изrada ПТД за реконструкцију и санацију зграде ПУ Софија Ристић Топола:	2.838.147,00	0,00	0,00
	Година почетка финансирања: 2021			
	Година завршетка финансирања: 2021			
	Укупна вредност пројекта: 2.838.147,00			
	Извори финансирања:			
	Приходе из буџета: 2.838.147,00			
15.	Реконструкција крова објекта забавишта ПУ „Софија Ристић“:	0,00	0,00	0,00
	Година почетка финансирања: 2021			
	Година завршетка финансирања: 2021			
	Укупна вредност пројекта: 0,00			
	Извори финансирања:			
	Приходе из буџета: 0,00			
16.	Уређење школског простора оба објекта ПУ „Софија Ристић“ Топола:	1.800.000,00	0,00	0,00
	Година почетка финансирања: 2020			
	Година завршетка финансирања: 2021			
	Укупна вредност пројекта: 1.800.000,00			
	Извори финансирања:			
	Приходе из буџета: 1.800.000,00			
17.	Изrada стазе -рампе за дечија и инвалидска колица у ПУ „Софија Ристић“ Топола:	3.552.000,00	0,00	0,00
	Година почетка финансирања: 2021			
	Година завршетка финансирања: 2021			
	Укупна вредност пројекта: 3.552.000,00			
	Извори финансирања:			
	Приходе из буџета: 3.552.000,00			

18.	Реконструкција и адаптација објекта забавишта ПУ „Софија Ристић“, -друга фаза:	7.925.641,00	0,00	0,00
	Година почетка финансирања: 2021			
	Година завршетка финансирања: 2021			
	Укупна вредност пројекта: 7.925.641,00			
	Извори финансирања:			
	Приходе из буџета: 7.925.641,00			
19.	Изградња водоводне линије у О.Ш. Карађорђе:	2.000.000,00	0,00	0,00
	Година почетка финансирања: 2021			
	Година завршетка финансирања: 2022			
	Укупна вредност пројекта: 2.000.000,00			
	Извори финансирања:			
	Приходе из буџета: 2.000.000,00			

Буџет 2021

Издаци за заједничке пројекте, планирани за буџетску 2021 годину и наредне две године, исказани су у табели:

Економ. класиф.	Ред. број	Опис	2021.	2022.	2023.
1	2	3	4	5	6
		Б. ЗАЈЕДНИЧКИ ПРОЈЕКТИ			
512	1.	Успостављање јединственог управног места у општини Топола:	2.096.762,00	0,00	0,00
515	1.	Успостављање јединственог управног места у општини Топола:	800.000,00	0,00	0,00
511	1.	Успостављање јединственог управног места у општини Топола:	2.815.238,00	0,00	0,00
		Година почетка финансирања: 2021			
		Година завршетка финансирања: 2021			
		Укупна вредност пројекта: 5.712.000,00			
		Извори финансирања:			
		Нераспоређени вишак прихода из ранијих година: 4.912.000,00			
		Приходе из буџета: 800.000,00			
	2.	Пројекат „Помоћ у кући за бољи живот старих у Тополи“:	12.390,00	0,00	0,00
	2.	Пројекат „Помоћ у кући за бољи живот старих у Тополи“:	1.717.000,00	0,00	0,00
	2.	Пројекат „Помоћ у кући за бољи живот старих у Тополи“:	4.250,00	0,00	0,00
		Година почетка финансирања: 2020			
		Година завршетка финансирања: 2021			
		Укупна вредност пројекта: 1.733.640,00			
		Извори финансирања:			
		Донације од међународних организација: 0,00			
		Нераспоређени вишак прихода из ранијих година: 1.560.296,00			
		Приходе из буџета: 173.344,00			
	3.	Манифестација „Бадњи дан-Божић“:	552.600,00	0,00	0,00
	3.	Манифестација „Бадњи дан-Божић“:	0,00	0,00	0,00
		Година почетка финансирања: 2021			
		Година почетка финансирања: 2022			
		Година завршетка финансирања: 2022			
		Година завршетка финансирања: 2021			
		Укупна вредност пројекта: 552.600,00			
		Укупна вредност пројекта: 0,00			
		Извори финансирања:			
		Извори финансирања:			
		Нераспоређени вишак прихода из ранијих година: 120.600,00			
		Добровољне трансфере од физичких и правних лица: 112.000,00			
		Приходе из буџета: 0,00			
		Приходе из буџета: 320.000,00			
	4.	Фестивал Дуо драме:	0,00	0,00	0,00
	4.	Фестивал Дуо драме:	500.000,00	0,00	0,00
	4.	Фестивал Дуо драме:	841.000,00	0,00	0,00
		Година почетка финансирања: 2022			
		Година почетка финансирања: 2021			
		Година завршетка финансирања: 2022			
		Година завршетка финансирања: 2021			
		Укупна вредност пројекта: 0,00			
		Укупна вредност пројекта: 1.341.000,00			
		Извори финансирања:			
		Извори финансирања:			
		Трансфере од других нивоа власти: 500.000,00			
		Приходе из буџета: 0,00			
		Приходе из буџета: 771.000,00			
		Добровољне трансфере од физичких и правних лица: 70.000,00			
	5.	Михољски сусрети села:	500.000,00	0,00	0,00



Буџет 2021

Економ. класиф.	Ред. број	Опис	2021.	2022.	2023.
1	2	3	4	5	6
		Година почетка финансирања: 2021			
		Година завршетка финансирања: 2021			
		Укупна вредност пројекта: 500.000,00			
		Извори финансирања:			
		Трансфере од других нивоа власти: 500.000,00			
	6.	Развој женског предузетништва на селу:	0,00	0,00	0,00
		Година почетка финансирања: 2021			
		Година завршетка финансирања: 2021			
		Укупна вредност пројекта: 0,00			
		Извори финансирања:			
		Трансфере од других нивоа власти: 0,00			
		Приходе из буџета: 0,00			
	7.	Културно туристичка манифестација „Опленачка берба“:	100.500,00	0,00	0,00
	7.	Културно туристичка манифестација „Опленачка берба“:	0,00	0,00	0,00
	7.	Културно туристичка манифестација „Опленачка берба“:	0,00	0,00	0,00
	7.	Културно туристичка манифестација „Опленачка берба“:	50.000,00	0,00	0,00
	7.	Културно туристичка манифестација „Опленачка берба“:	0,00	0,00	0,00
	7.	Културно туристичка манифестација „Опленачка берба“:	145.000,00	0,00	0,00
	7.	Културно туристичка манифестација „Опленачка берба“:	0,00	0,00	0,00
	7.	Културно туристичка манифестација „Опленачка берба“:	0,00	0,00	0,00
	7.	Културно туристичка манифестација „Опленачка берба“:	0,00	0,00	0,00
	7.	Културно туристичка манифестација „Опленачка берба“:	200.000,00	0,00	0,00
	7.	Културно туристичка манифестација „Опленачка берба“:	0,00	0,00	0,00
	7.	Културно туристичка манифестација „Опленачка берба“:	0,00	0,00	0,00
	7.	Културно туристичка манифестација „Опленачка берба“:	7.004.500,00	0,00	0,00
		Година почетка финансирања: 2021			
		Година почетка финансирања: 2021			
		Година завршетка финансирања: 2022			
		Година завршетка финансирања: 2022			
		Укупна вредност пројекта: 7.500.000,00			
		Укупна вредност пројекта: 0,00			
		Извори финансирања:			
		Извори финансирања:			
		Приходе из буџета: 0,00			
		Приходе из буџета: 5.000.000,00			
		Трансфере од других нивоа власти: 1.500.000,00			
		Доброволне трансфере од физичких и правних лица: 1.000.000,00			

Буџет 2021

Издаци за стандардне пројекте, планирани за буџетску 2021 годину и наредне две године, исказани су у табели:

Економ. класиф.	Ред. број	Опис	2021.	2022.	2023.
1	2	3	4	5	6
		В. СТАНДАРДНИ ПРОЈЕКТИ			
423	1.	Велика школска позорница:	0,00	0,00	0,00
423	1.	Велика школска позорница:	250.000,00	0,00	0,00
		Година почетка финансирања: 2021			
		Година почетка финансирања: 2022			
		Година завршетка финансирања: 2021			
		Година завршетка финансирања: 2022			
		Укупна вредност пројекта: 0,00			
		Укупна вредност пројекта: 250.000,00			
		Извори финансирања:			
		Извори финансирања:			
		Приходе из буџета: 0,00			
		Приходе из буџета: 0,00			
		Трансфере од других нивоа власти: 250.000,00			
	2.	Промоција програма „Тополско лето “:	480.000,00	0,00	0,00
	2.	Промоција програма „Тополско лето “:	0,00	0,00	0,00
		Година почетка финансирања: 2021			
		Година почетка финансирања: 2022			
		Година завршетка финансирања: 2022			
		Година завршетка финансирања: 2021			
		Укупна вредност пројекта: 480.000,00			
		Укупна вредност пројекта: 0,00			
		Извори финансирања:			
		Извори финансирања:			
		Трансфере од других нивоа власти: 250.000,00			
		Приходе из буџета: 230.000,00			
		Приходе из буџета: 0,00			
	3.	Ликовна колонија у Липовцу.	0,00	0,00	0,00
	3.	Ликовна колонија у Липовцу:	498.000,00	0,00	0,00
		Година почетка финансирања: 2022			
		Година почетка финансирања: 2021			
		Година завршетка финансирања: 2021			
		Година завршетка финансирања: 2022			
		Укупна вредност пројекта: 498.000,00			
		Укупна вредност пројекта: 0,00			
		Извори финансирања:			
		Извори финансирања:			
		Приходе из буџета: 498.000,00			
		Приходе из буџета: 0,00			
	4.	Рок концерт:	0,00	0,00	0,00
	4.	Рок концерт:	0,00	0,00	0,00
		Година почетка финансирања: 2022			
		Година почетка финансирања: 2021			
		Година завршетка финансирања: 2022			
		Година завршетка финансирања: 2021			
		Укупна вредност пројекта: 0,00			
		Укупна вредност пројекта: 0,00			
		Извори финансирања:			
		Извори финансирања:			
		Приходе из буџета: 0,00			
		Приходе из буџета: 0,00			
	5.	Слава општине Топола-Мала Госпојина:	0,00	0,00	0,00
	5.	Слава општине Топола-Мала Госпојина:	450.200,00	0,00	0,00
		Година почетка финансирања: 2022			
		Година почетка финансирања: 2021			
		Година завршетка финансирања: 2021			
		Година завршетка финансирања: 2022			



Буџет 2021

Економ. класиф.	Ред. број	Опис	2021.	2022.	2023.
1	2	3	4	5	6
		Укупна вредност пројекта: 450.200,00			
		Укупна вредност пројекта: 0,00			
		Извори финансирања:			
		Извори финансирања:			
		Приходе из буџета: 450.200,00			
		Приходе из буџета: 0,00			
	6.	Етно сајам у Тополи:	1.861.000,00	0,00	0,00
	6.	Етно сајам у Тополи:	0,00	0,00	0,00
	6.	Етно сајам у Тополи:	0,00	0,00	0,00
		Година почетка финансирања: 2021			
		Година почетка финансирања: 2022			
		Година завршетка финансирања: 2022			
		Година завршетка финансирања: 2021			
		Укупна вредност пројекта: 0,00			
		Укупна вредност пројекта: 1.861.000,00			
		Извори финансирања:			
		Извори финансирања:			
		Приходе из буџета: 0,00			
		Приходе из буџета: 271.000,00			
		Трансфере од других нивоа власти: 1.590.000,00			
	7.	„100 година од упокојења краља Петра II“:	3.000.000,00	0,00	0,00
		Година почетка финансирања: 2021			
		Година завршетка финансирања: 2021			
		Укупна вредност пројекта: 3.000.000,00			
		Извори финансирања:			
		Приходе из буџета: 3.000.000,00			
	8.	Ефикасно управљање локалном јавном имовином:	596.814,00	0,00	0,00
		Година почетка финансирања: 2020			
		Година завршетка финансирања: 2021			
		Укупна вредност пројекта: 596.814,00			
		Извори финансирања:			
		Донације од међународних организација: 236.814,00			
		Приходе из буџета: 360.000,00			
	9.	Родно и одговорно мањински програми -Модел 3:	660.000,00	0,00	0,00
	9.	Родно и одговорно мањински програми -Модел 3:	180.000,00	0,00	0,00
		Година почетка финансирања: 2021			
		Година завршетка финансирања: 2021			
		Укупна вредност пројекта: 840.000,00			
		Извори финансирања:			
		Приходе из буџета: 600.000,00			
		Донације од међународних организација: 240.000,00			

Буџет 2021

Датум штампе: 04.10.2021 21:26:59

Члан 6.
II ПОСЕБАН ДЕО
ПЛАН ПРИХОДА
2021

0 ОПШТИНА ТОПОЛА

Економ класиф.	Опис	Средства из буџета 01	Средства из сопствених извора 04	Средства из осталих извора 5	Укупно 6	Структура (%) 7
311712	Пренета неутрошена средства за посебне намене	41.389.974,00	0,00	12.370.751,00	53.760.725,00	7,20
311000	КАПИТАЛ	41.389.974,00	0,00	12.370.751,00	53.760.725,00	7,20
711111	Порез на зараде	197.000.000,00	0,00	0,00	197.000.000,00	26,37
711121	Порез на приходе од самосталних делатности који се плаћа према стварно оствареном приходу, по решењу Пореске управе	500.000,00	0,00	0,00	500.000,00	0,07
711122	Порез на приходе од самосталних делатности који се плаћа према пашално утврђеном приходу, по решењу Пореске управе	14.000.000,00	0,00	0,00	14.000.000,00	1,87
711123	Порез на приходе од самосталних делатности који се плаћа према стварно оствареном приходу самопорезивањем	37.000.000,00	0,00	0,00	37.000.000,00	4,95
711143	Порез на приходе од непокретности	50.000,00	0,00	0,00	50.000,00	0,01
711145	Порез на приходе од давања у закуп покретних ствари - по основу самопорезивања и по решењу Пореске управе	800.000,00	0,00	0,00	800.000,00	0,11
711146	Порез на приход од пољопривреде и шумарства, по решењу Пореске управе	50.000,00	0,00	0,00	50.000,00	0,01
711147	Порез на земљиште	500,00	0,00	0,00	500,00	0,00
711148	Порез на приходе од непокретности, по решењу Пореске управе	0,00	0,00	0,00	0,00	0,00
711161	Порез на приходе од осигурања лица	0,00	0,00	0,00	0,00	0,00
711181	Самодопринос према зарадама запослених и по основу пензија на територији месне заједнице и општине	300.000,00	0,00	0,00	300.000,00	0,04
711183	Самодопринос из прихода од пољопривреде и шумарства	150.000,00	0,00	0,00	150.000,00	0,02
711184	Самодопринос из прихода лица која се баве самосталном делатношћу	150.000,00	0,00	0,00	150.000,00	0,02
711191	Порез на остале приходе	22.000.000,00	0,00	0,00	22.000.000,00	2,94
711193	Порез на приходе спортиста и спортских стручњака	500.000,00	0,00	0,00	500.000,00	0,07
711000	ПОРЕЗ НА ДОХОДАК, ДОБИТ И КАПИТАЛНЕ ДОБИТКЕ	272.500.500,00	0,00	0,00	272.500.500,00	36,47
712112	Порез на фонд зарада осталих запослених	100,00	0,00	0,00	100,00	0,00

2021

Буџет 2021

0 ОПШТИНА ТОПОЛА

ПЛАН ПРИХОДА
2021

Датум штампе: 04.10.2021 21:26:59

Економ класиф.	Опис	Средства из буџета 01		Средства из сопствених извора 04		Средства из осталих извора		Укупно	Структура (%)
		3	4	5	6	7			
712000	ПОРЕЗ НА ФОНД ЗАРАДА	100,00	0,00	0,00	100,00	0,00	0,00	0,00	
713121	Порез на имовину обвезника који не воде пословне књиге	57.000.000,00	0,00	0,00	57.000.000,00	0,00	0,00	57.000.000,00	7,63
713122	Порез на имовину обвезника који воде пословне књиге	26.000.000,00	0,00	0,00	26.000.000,00	0,00	0,00	26.000.000,00	3,48
713311	Порез на наслеђе и поклон, по решењу Пореске управе	6.500.000,00	0,00	0,00	6.500.000,00	0,00	0,00	6.500.000,00	0,87
713421	Порез на пренос апсолутних права на непокретности, по решењу Пореске управе	12.200.000,00	0,00	0,00	12.200.000,00	0,00	0,00	12.200.000,00	1,63
713422	Порез на пренос апсолутних права на акцијама и другим хартијама од вредности, по решењу Пореске управе	500,00	0,00	0,00	500,00	0,00	0,00	500,00	0,00
713423	Порез на пренос апсолутних права на моторним возилима, пловилима и ваздухопловима, по решењу Пореске управе	2.800.000,00	0,00	0,00	2.800.000,00	0,00	0,00	2.800.000,00	0,37
713611	Порез на акције на име и уделе	50.000,00	0,00	0,00	50.000,00	0,00	0,00	50.000,00	0,01
713000	ПОРЕЗ НА ИМОВИНУ	104.550.500,00	0,00	0,00	104.550.500,00	0,00	0,00	104.550.500,00	13,99
714421	Комунална такса за држање музичких уређаја и приређивање музичког програма у угоститељским објектима	50.000,00	0,00	0,00	50.000,00	0,00	0,00	50.000,00	0,01
714431	Комунална такса за коришћење рекламних панова, укључујући и истицање и исписивање фирме ван пословног простора на објектима и просторима који припадају јединици локалне самоуправе (коловози, трговари, зелене површине, бандере и сл.)	0,00	0,00	0,00	0,00	0,00	0,00	0,00	0,00
714513	Комунална такса за држање моторних друмских и прикључних возила, осим пољопривредних возила и машина	15.000.000,00	0,00	0,00	15.000.000,00	0,00	0,00	15.000.000,00	2,01
714543	Накнада за промену намење пољопривредног земљишта	1.100.000,00	0,00	0,00	1.100.000,00	0,00	0,00	1.100.000,00	0,15
714547	Накнада за загађивање животне средине	0,00	0,00	0,00	0,00	0,00	0,00	0,00	0,00
714552	Боравишна такса	600.000,00	0,00	0,00	600.000,00	0,00	0,00	600.000,00	0,08
714553	Боравишна такса, по решењу надлежног органа јединице локалне самоуправе	50.000,00	0,00	0,00	50.000,00	0,00	0,00	50.000,00	0,01
714562	Накнада за заштиту и унапређивање животне средине	8.000.000,00	0,00	0,00	8.000.000,00	0,00	0,00	8.000.000,00	1,07
714565	Накнада за коришћење простора на јавној површини у пословне и друге сврхе, осим ради продаје штампе, књига и других публикација, производа старих и уметничких заната и домаће	1.000.000,00	0,00	0,00	1.000.000,00	0,00	0,00	1.000.000,00	0,13

2021

Страна 12 од 138

Буџет 2021

0 ОПШТИНА ТОПОЛА

ПЛАН ПРИХОДА
2021

Датум штампе: 04.10.2021 21:26:59

Економ класиф.	Опис	Средства из буџета			Средства из сопствених извора 04	Средства из осталих извора	Укупно	Структура (%)
		0	3	4				
I	радиности							
714566	Накада за коришћење јавне површине за оглашавање за сопствене потребе и за потребе других лица	500.000,00		0,00	0,00	500.000,00	0,07	
714567	Накада за коришћење јавне површине по основу заузећа грађевинским материјалом и за извођење грађевинских радова и изградњу	50.000,00		0,00	0,00	50.000,00	0,01	
714572	Комунална такса за држање средстава за игру (забавне игре)	100.000,00		0,00	0,00	100.000,00	0,01	
714573	Комунална такса за коришћење витрина ради излагања робе ван пословне просторије	100.000,00		0,00	0,00	100.000,00	0,01	
714594	Годишња накнада за коришћење комерцијалних објеката којима је омогућен приступ са општинског пута и улице, ако је управљач пута надлежни орган локалне самоуправе	100.000,00		0,00	0,00	100.000,00	0,01	
714000	ПОРЕЗ НА ДОВРА И УСЛУГЕ	26.650.000,00		0,00	0,00	26.650.000,00	3,57	
716111	Комунална такса за истицање фирме на пословном простору	17.000.000,00		0,00	0,00	17.000.000,00	2,28	
716112	Комунална такса за истицање и исписивање фирме ван пословног простора на објектима и просторима који припадају јединици локалне самоуправе (коловози, тротоари, зелене површине, бандере и сл.)	150.000,00		0,00	0,00	150.000,00	0,02	
716000	ДРУГИ ПОРЕЗИ	17.150.000,00		0,00	0,00	17.150.000,00	2,30	
717118	Акциза на гасна уља	0,00		0,00	0,00	0,00	0,00	
717000	АКЦИЗЕ	0,00		0,00	0,00	0,00	0,00	
732151	Текуће донације од међународних организација у корист нивоа општина	0,00		0,00	13.869.585,00	13.869.585,00	1,86	
732000	ДОНАЦИЈЕ И ПОМОЋИ ОД МЕЂУНАРОДНИХ ОРГАНИЗАЦИЈА	0,00		0,00	13.869.585,00	13.869.585,00	1,86	
733151	Ненаменски трансфери од Републике у корист нивоа општина	154.676.775,00		0,00	0,00	154.676.775,00	20,70	
733154	Текући наменски трансфери, у ужем смислу, од Републике у корист нивоа општина	6.000.000,00		0,00	27.889.704,00	33.889.704,00	4,54	
733000	ТРАНСФЕРИ ОД ДРУГИХ НИВОА ВЛАСТИ	160.676.775,00		0,00	27.889.704,00	188.566.479,00	25,24	

2021

Буџет 2021

Датум штампе: 04.10.2021 21:26:59

0 ОПШТИНА ТОПОЛА

ПЛАН ПРИХОДА
2021

Економ класиф.	Опис	Средства из буџета 01	Средства из сопствених извора 04	Средства из осталих извора	Укупно	Структура (%)
1	2	3	4	5	6	7
741414	Приход од имовине који припада имаоцима полисе осигурања општина	500.000,00	0,00	22.050,00	522.050,00	0,07
741511	Накнада за коришћење ресурса и резерви минералних сировина	3.000.000,00	0,00	0,00	3.000.000,00	0,40
741522	Средства остварена од давања у закуп пољопривредног земљишта, односно пољопривредног објекта у државној својини	600.000,00	0,00	0,00	600.000,00	0,08
741526	Накнада за коришћење шума и шумског земљишта	300.000,00	0,00	0,00	300.000,00	0,04
741531	Комунална такса за коришћење простора на јавним површинама или испред пословног простора у пословне сврхе, осим ради продаје штампане, књига и других публикација, производа старих и уметничких заната и домаће радиности	500.000,00	0,00	0,00	500.000,00	0,07
741532	Комунална такса за коришћење простора за паркирање друмских моторних и прикључних возила на уређеним и обележеним местима	600.000,00	0,00	0,00	600.000,00	0,08
741533	Комунална такса за коришћење слободних површина за кампове, постављање шатора или друге облике привременог коришћења	50.000,00	0,00	0,00	50.000,00	0,01
741534	Накнада за коришћење грађевинског земљишта	1.500.000,00	0,00	0,00	1.500.000,00	0,20
741535	Комунална такса за заузеће јавне површине грађевинским материјалом	50.000,00	0,00	0,00	50.000,00	0,01
741538	Допринос за уређивање грађевинског земљишта	5.000.000,00	0,00	0,00	5.000.000,00	0,67
741596	Накнада за коришћење дрвета	200.000,00	0,00	0,00	200.000,00	0,03
741000	ПРИХОДИ ОД ИМОВИНЕ	12.300.000,00	0,00	22.050,00	12.322.050,00	1,65
742126	Накнада по основу конверзије грава коришћења у право својине у корист Републике	100.000,00	0,00	0,00	100.000,00	0,01
742151	Приходи од продаје добара и услуга од стране тржишних организација у корист нивоа општина	600.000,00	0,00	0,00	600.000,00	0,08
742152	Приходи од давања у закуп, односно на коришћење непокретности у државној својини које користе општине и индиректни корисници њиховог буџета	3.000.000,00	0,00	0,00	3.000.000,00	0,40
742153	Приходи од закупнине за грађевинско земљиште у корист нивоа општина	100.000,00	0,00	0,00	100.000,00	0,01

2021



Буџет 2021

0 ОПШТИНА ТОПОЛА

ПЛАН ПРИХОДА
2021

Датум штампе: 04.10.2021 21:26:59

Економ класиф.	Опис	Средства из буџета 01	Средства из сопствених извора 04	Средства из осталих извора	Укупно	Структура (%)
1	2	3	4	5	6	7
742154	Накнада по основу конверзије права коришћења у право својине у корист нивоа општина	100.000,00	0,00	0,00	100.000,00	0,01
742155	Приходи од давања у закуп, односно на коришћење непокретности у општинској својини које користе општине и индиректни корисници њиховог буџета	10.000.000,00	0,00	0,00	10.000.000,00	1,34
742156	Приходи остварени по основу пружања услуга боравка деце у предшколским установама у корист нивоа општина	7.000.000,00	0,00	0,00	7.000.000,00	0,94
742251	Општинске административне таксе	1.600.000,00	0,00	0,00	1.600.000,00	0,21
742253	Накнада за уређивање грађевинског земљишта	200.000,00	0,00	0,00	200.000,00	0,03
742255	Такса за озакоњење објеката у корист општина	1.500.000,00	0,00	0,00	1.500.000,00	0,20
742351	Приходи које својом делатношћу остваре органи и организације општина	300.000,00	0,00	100.000,00	400.000,00	0,05
742000	ПРИХОДИ ОД ПРОДАЈЕ ДОБАРА И УСЛУГА	24.500.000,00	0,00	100.000,00	24.600.000,00	3,29
743324	Приходи од новчаних казни за прекршеје и привредне преступе предвиђене прописима о безбедности саобраћаја на путевима	10.200.000,00	0,00	0,00	10.200.000,00	1,37
743351	Приходи од новчаних казни изречених у прекршајном поступку за прекршаје прописане актом скупштине општине, као и одузета имовинска корист у том поступку	300.000,00	0,00	0,00	300.000,00	0,04
743353	Приходи од новчаних казни за прекршаје по прекршајном налогу и казни изречених у управном поступку у корист нивоа општина	1.000.000,00	0,00	0,00	1.000.000,00	0,13
743924	Увећање пореског дуга у поступку принудне наплате, који је правна последица принудне наплате изворних прихода јединица локалне самоуправе	200.000,00	0,00	0,00	200.000,00	0,03
743000	НОВЧАНЕ КАЗНЕ И ОДУЗЕТА ИМОВИНСКА КОРИСТ	11.700.000,00	0,00	0,00	11.700.000,00	1,57
744151	Текући добровољни трансфери од физичких и правних лица у корист нивоа општина	0,00	0,00	3.057.000,00	3.057.000,00	0,41
744000	ДОБРОВОЉНИ ТРАНСФЕРИ ОД ФИЗИЧКИХ И ПРАВНИХ ЛИЦА	0,00	0,00	3.057.000,00	3.057.000,00	0,41
745151	Остали приходи у корист нивоа општина	10.500.000,00	0,00	0,00	10.500.000,00	1,41

2021

Буџет 2021

0 ОПШТИНА ТОПОЛА

ПЛАН ПРИХОДА
2021

Датум штампе: 04.10.2021 21:26:59

Економ класиф.	Опис	Средства из буџета 01	Средства из сопствених извора 04	Средства из осталих извора	Укупно	Структура (%)
1	2	3	4	5	6	7
745000	МЕШОВИТИ И НЕОДРЕЂЕНИ ПРИХОДИ	10.500.000,00	0,00	0,00	10.500.000,00	1,41
772114	Меморандумске ставке за рефундацију расхода буџета општинске из претходне године	3.700.000,00	0,00	2.532.669,00	6.232.669,00	0,83
772000	МЕМОРАНДУМСКЕ СТАВКЕ ЗА РЕФУНДАЦИЈУ РАСХОДА ИЗ ПРЕТХОДНЕ ГОДИНЕ	3.700.000,00	0,00	2.532.669,00	6.232.669,00	0,83
811151	Примања од продаје непокретности у корист нивоа општина	1.000.000,00	0,00	0,00	1.000.000,00	0,13
811000	ПРИМАЊА ОД ПРОДАЈЕ НЕПОКРЕТНОСТИ	1.000.000,00	0,00	0,00	1.000.000,00	0,13
812151	Примања од продаје покретних ствари у корист нивоа општина	500.000,00	0,00	0,00	500.000,00	0,07
812000	ПРИМАЊА ОД ПРОДАЈЕ ПОКРЕТНЕ ИМОВИНЕ	500.000,00	0,00	0,00	500.000,00	0,07
823151	Примања од продаје робе за даљу продају у корист нивоа општина	150.000,00	0,00	0,00	150.000,00	0,02
823000	ПРИМАЊА ОД ПРОДАЈЕ РОБЕ ЗА ДАЉУ ПРОДАЈУ	150.000,00	0,00	0,00	150.000,00	0,02
Укупно		587.267.849,00	0,00	59.841.759,00	747.109.608,00	100,00

2021



Буџет 2021

Датум штампе: 04.10.2021 21:26:59

ИЗДАЦИ БУЏЕТА ПО НАМЕНАМА
2021

0 ОПШТИНА ТОПОЛА

Економ. класиф.	Опис	Средства из буџета			Средства из сопствених извора		Укупно	Структура (%)
		01	04	05	04	05		
1	2	3	4	5	6	7		
411000	ПЛАТЕ, ДОДАЦИ И НАКНАДЕ ЗАПОСЛЕНИХ (ЗАРАДЕ)	115.849.998,00	0,00	290.100,00	116.140.098,00	15,55		
412000	СОЦИЈАЛНИ ДОПРИНОСИ НА ТЕРЕТ ПОСЛОДАВЦА	20.702.573,00	0,00	41.500,00	20.744.073,00	2,78		
413000	НАКНАДЕ У НАТУРИ	383.000,00	0,00	0,00	383.000,00	0,05		
414000	СОЦИЈАЛНА ДАВАЊА ЗАПОСЛЕНИМА	9.151.025,00	0,00	265.000,00	9.416.025,00	1,26		
415000	НАКНАДЕ ТРОШКОВА ЗА ЗАПОСЛЕНЕ	4.071.975,00	0,00	0,00	4.071.975,00	0,55		
416000	НАГРАДЕ ЗАПОСЛЕНИМА И ОСТАЛИ ПОСЕБНИ РАСХОДИ	2.868.000,00	0,00	0,00	2.868.000,00	0,38		
410000	РАСХОДИ ЗА ЗАПОСЛЕНЕ	153.026.571,00	0,00	596.600,00	153.623.171,00	20,56		
421000	СТАЛНИ ТРОШКОВИ	69.188.430,00	0,00	1.936.400,00	71.124.830,00	9,52		
422000	ТРОШКОВИ ПУТОВАЊА	20.614.000,00	0,00	30.000,00	20.644.000,00	2,76		
423000	УСЛУГЕ ПО УГОВОРУ	38.609.679,00	0,00	18.787.060,00	57.396.739,00	7,68		
424000	СПЕЦИЈАЛИЗОВАНЕ УСЛУГЕ	23.925.148,00	0,00	792.200,00	24.717.348,00	3,31		
425000	ТЕКУЋЕ ПОПРАВКЕ И ОДРЖАВАЊЕ	62.491.700,00	0,00	2.852.050,00	65.343.750,00	8,75		
426000	МАТЕРИЈАЛ	7.478.390,00	0,00	5.798.000,00	13.276.390,00	1,78		
420000	КОРИШЋЕЊЕ УСЛУГА И РОБА	222.307.347,00	0,00	30.195.710,00	252.503.057,00	33,80		
441000	ОТПЛАТА ДОМАЊИХ КАМАТА	400.000,00	0,00	0,00	400.000,00	0,05		
440000	ОТПЛАТА КАМАТА И ПРАТЕЋИ ТРОШКОВИ ЗАДУЖИВАЊА	400.000,00	0,00	0,00	400.000,00	0,05		
451000	СУБВЕНЦИЈЕ ЈАВНИМ НЕФИНАНСИЈСКИМ ПРЕДУЗЕЊИМА И ОРГАНИЗАЦИЈАМА	33.100.000,00	0,00	0,00	33.100.000,00	4,43		
454000	СУБВЕНЦИЈЕ ПРИВАТНИМ ПРЕДУЗЕЊИМА	8.500.000,00	0,00	0,00	8.500.000,00	1,14		
450000	СУБВЕНЦИЈЕ	41.600.000,00	0,00	0,00	41.600.000,00	5,57		
463000	ТРАНСФЕРИ ОСТАЛИМ НИВОИМА ВЛАСТИ	55.392.666,00	0,00	0,00	55.392.666,00	7,41		
464000	ДОТАЦИЈЕ ОРГАНИЗАЦИЈАМА ЗА ОБАВЕЗНО СОЦИЈАЛНО ОСИГУРАЊЕ	4.350.000,00	0,00	0,00	4.350.000,00	0,58		
465000	ОСТАЛЕ ДОТАЦИЈЕ И ТРАНСФЕРИ	3.000.000,00	0,00	0,00	3.000.000,00	0,40		
460000	ДОТАЦИЈЕ, ДОТАЦИЈЕ И ТРАНСФЕРИ	62.742.666,00	0,00	0,00	62.742.666,00	8,40		
472000	НАКНАДЕ ЗА СОЦИЈАЛНУ ЗАШТИТУ ИЗ БУЏЕТА	30.712.452,00	0,00	18.447.841,00	49.160.293,00	6,58		
470000	СОЦИЈАЛНО ОСИГУРАЊЕ И СОЦИЈАЛНА ЗАШТИТА	30.712.452,00	0,00	18.447.841,00	49.160.293,00	6,58		
481000	ДОТАЦИЈЕ НЕВЛАДНИМ ОРГАНИЗАЦИЈАМА	19.165.000,00	0,00	1.560.620,00	20.725.620,00	2,77		
482000	ПОРЕЗИ, ОБАВЕЗНЕ ТАКСЕ, КАЗНЕ, ПЕНАЛИ И КАМАТЕ	776.000,00	0,00	30.000,00	806.000,00	0,11		

Буџет 2021

Датум штампе: 04.10.2021 21:25:59

ИЗДАЦИ БУЏЕТА ПО НАМЕНАМА
2021

0 ОПШТИНА ТОПОЛА

Економ класиф.	Опис	Средства из буџета 01	Средства из сопствених извора 04	Средства из осталих извора	Укупно	Структу ра (%)
1	2	3	4	5	6	7
483000	НОВЧАНЕ КАЗНЕ И ПЕНАЛИ ПО РЕШЕЊУ СУДОВА	55.350,00	0,00	848.380,00	903.730,00	С,12
484000	НАКНАДА ШТЕТЕ ЗА ПОВРЕДЕ ИЛИ ШТЕТУ НАСТАЛУ УСЛЕД ЕЛЕМЕНТАРНИХ НЕПОГОДА ИЛИ ДРУГИХ ПРИРОДНИХ УЗРОКА	550.000,00	0,00	0,00	550.000,00	С,07
485000	НАКНАДА ШТЕТЕ ЗА ПОВРЕДЕ ИЛИ ШТЕТУ НАНЕТУ ОД СТРАНЕ ДРЖАВНИХ ОРГАНА	1.330.000,00	0,00	104.095,00	1.434.095,00	0,19
480000	ОСТАЛИ РАСХОДИ	21.876.350,00	0,00	2.543.095,00	24.419.445,00	3,27
499000	СРЕДСТВА РЕЗЕРВЕ	1.400.000,00	0,00	0,00	1.400.000,00	0,19
490000	АДМИНИСТРАТИВНИ ТРАНСФЕРИ ИЗ БУЏЕТА, ОД ДИРЕКТНИХ БУЏЕТСКИХ КОРИСНИКА ИНДИРЕКТНИМ БУЏЕТСКИМ КОРИСНИЦИМА ИЛИ ИЗМЕЂУ БУЏЕТСКИХ КОРИСНИКА НА ИСТОМ НИВОУ И СРЕДСТВА РЕЗЕРВЕ	1.400.000,00	0,00	0,00	1.400.000,00	0,19
511000	ЗГРАДЕ И ГРАЂЕВИНСКИ ОБЈЕКТИ	126.377.463,00	0,00	5.389.751,00	131.767.214,00	17,64
512000	МАШИНЕ И ОПРЕМА	11.607.000,00	0,00	2.668.762,00	14.275.762,00	1,91
513000	ОСТАЛЕ НЕКРЕТНИНЕ И ОПРЕМА	1.000.000,00	0,00	0,00	1.000.000,00	0,13
515000	НЕМАТЕРИЈАЛНА ИМОВИНА	7.718.000,00	0,00	0,00	7.718.000,00	1,03
510000	ОСНОВНА СРЕДСТВА	146.702.463,00	0,00	8.058.513,00	154.760.976,00	20,71
523000	ЗАЛИХЕ РОБЕ ЗА ДАЉУ ПРОДАЈУ	150.000,00	0,00	0,00	150.000,00	0,02
520000	ЗАЛИХЕ	150.000,00	0,00	0,00	150.000,00	0,02
611000	ОТПЛАТА ГЛАВНИЦЕ ДОМАЋИМ КРЕДИТОРИМА	6.350.000,00	0,00	0,00	6.350.000,00	0,85
610000	ОТПЛАТА ГЛАВНИЦЕ	6.350.000,00	0,00	0,00	6.350.000,00	0,85
Укупно		687.267.849,00	0,00	59.841.759,00	747.109.608,00	100,00

2021

Страна 18 од 138



Буџет 2021

Датум штампе: 17.10.2021 18:32:31



ПЛАН РАСХОДА
2021

0 ОПШТИНА ТОПОЛА

Шифра функц. класиф.	Број позиције	Економ. класиф.	Опис	Средства из буџета 01	Средства из сопствених извора 04	Средства из осталих извора	Укупно	Структура (%)
Раздео 1 СКУПШТИНА ОПШТИНЕ								
Функци. клас.								
110 Извршни и законодавни органи, финансијски и фискални послови и спољни послови								
Програм 2101 ПОЛИТИЧКИ СИСТЕМ ЛОКАЛНЕ САМОУПРАВЕ								
Активност 0001 Функционисање скупштине								
110	1/0	411000	ПЛАТЕ, ДОДАЦИ И НАКНАДЕ ЗАПОСЛЕНИХ (ЗАРАДЕ)	1.720.000,00	0,00	0,00	1.720.000,00	0,23
110	2/0	412000	СОЦИЈАЛНИ ДОПРИНОСИ НА ТЕРЕТ ПОСЛОДАВЦА	290.000,00	0,00	0,00	290.000,00	0,04
110	3/0	414000	СОЦИЈАЛНА ДАВАЊА ЗАПОСЛЕНИМА	45.000,00	0,00	0,00	45.000,00	0,01
110	4/0	415000	НАКНАДЕ ТРОШКОВА ЗА ЗАПОСЛЕНЕ	130.000,00	0,00	0,00	130.000,00	0,02
110	5/0	416000	НАГРАДЕ ЗАПОСЛЕНИМА И ОСТАЛИ ПОСЕБНИ РАСХОДИ	50.000,00	0,00	0,00	50.000,00	0,01
110	6/0	421000	СТАЛНИ ТРОШКОВИ	105.000,00	0,00	0,00	105.000,00	0,01
110	7/0	422000	ТРОШКОВИ ПУТОВАЊА	70.000,00	0,00	0,00	70.000,00	0,01
110	8/0	423000	УСЛУГЕ ПО УГОВОРУ	5.150.000,00	0,00	0,00	5.150.000,00	0,69
110	9/0	426000	МАТЕРИЈАЛ	200.000,00	0,00	0,00	200.000,00	0,03
110	10/0	481000	ДОТАЦИЈЕ НЕВ.ГЛАДНИМ ОРГАНИЗАЦИЈАМА	500.000,00	0,00	0,00	500.000,00	0,07
Укупно за активност				8.260.000,00	0,00	0,00	8.260.000,00	1,11
Извори финансирања за функцију 110:								
01 Приходе из буџета				8.260.000,00				
Укупно за функц. клас.				8.260.000,00	0,00	0,00	8.260.000,00	1,11
Извори финансирања за раздео 1:								
01 Приходе из буџета				8.260.000,00				
Укупно за раздео 1 СКУПШТИНА ОПШТИНЕ				8.260.000,00	0,00	0,00	8.260.000,00	1,11

2021

Буџет 2021

Датум штампе: 17.10.2021 18:32:31

ПЛАН РАСХОДА
2021

0 ОПШТИНА ТОПОЛА

Шифра функц. класиф.	Број позиције класиф.	Економ. класиф.	Опис	Средства из буџета 01	Средства из сопствених извора 04	Средства из осталих извора	Укупно	Структура (%)
Раздео 2 ПРЕДСЕДНИК ОПШТИНЕ								
Функци. 110 Извршни и законодавни органи, финансијски и фискални послови и спољни послови								
Клас. 2101 ПОЛИТИЧКИ СИСТЕМ ЛОКАЛНЕ САМОУПРАВЕ								
Активнос 0002 Функционисање извршних органа								
110	11/0	411000	ПЛАТЕ, ДОДАЦИ И НАКНАДЕ ЗАПОСЛЕНИХ (ЗАРАДЕ)	6.600.000,00	0,00	0,00	6.600.000,00	0,88
110	12/0	412000	СОЦИЈАЛНИ ДОПРИНОСИ НА ГЕРЕТ ПОСЛОДАВЦА	1.100.000,00	0,00	0,00	1.100.000,00	0,15
110	13/0	413000	НАКНАДЕ У НАТУРИ	10.000,00	0,00	0,00	10.000,00	0,00
110	14/0	414000	СОЦИЈАЛНА ДАВАЉА ЗА ПОСЛЕНИМА	195.025,00	0,00	0,00	195.025,00	0,03
110	15/0	415000	НАКНАДЕ ТРОШКОВА ЗА ЗАПАСЛЕНЕ	214.975,00	0,00	0,00	214.975,00	0,03
110	16/0	421000	СТАЛНИ ТРОШКОВИ	270.000,00	0,00	0,00	270.000,00	0,04
110	17/0	422000	ТРОШКОВИ ПУТОВАЊА	60.000,00	0,00	0,00	60.000,00	0,01
110	18/0	423000	УСЛУГЕ ПО УГОВОРУ	1.800.000,00	0,00	0,00	1.800.000,00	0,24
110	19/0	426000	МАТЕРИЈАЛ	240.000,00	0,00	0,00	240.000,00	0,03
Укупно за активност 0002 Функционисање извршних органа				10.490.000,00	0,00	0,00	10.490.000,00	1,40
Извори финансирања за функцију 110:								
01 Приходе из буџета				10.490.000,00				
Укупно за функци. клас. 110 Извршни и законодавни органи, финансијски и фискални послови и спољни послови				10.490.000,00	0,00	0,00	10.490.000,00	1,40
Извори финансирања за раздео 2:								
01 Приходе из буџета				10.490.000,00				
Укупно за раздео 2 ПРЕДСЕДНИК ОПШТИНЕ				10.490.000,00	0,00	0,00	10.490.000,00	1,40
Раздео 3 ОПШТИНСКО ВЕЋЕ								
Функци. 110 Извршни и законодавни органи, финансијски и фискални послови и спољни послови								

2021

Буџет 2021

Датум штампе: 17.10.2021 18:32:31

ПЛАН РАСХОДА
2021

0 ОПШТИНА ТОПОЛА

Шифра функц. класиф.	Број позиције	Економ. класиф.	Опис	Средства из буџета 01	Средства из сопствених извора 04	Средства из осталих извора	Укупно	Структура (%)
Програм 2101 ПОЛИТИЧКИ СИСТЕМ ЛОКАЛНЕ САМОУПРАВЕ								
Активнос 0002 Функционисање извршних органа								
110	20/0	411000	ПЛАТЕ, ДОДАЦИ И НАКНАДЕ ЗАПОСЛЕНИХ (ЗАРАДЕ)	0,00	0,00	0,00	0,00	0,00
110	21/0	412000	СОЦИЈАЛНИ ДОПРНОСИ НА ТЕРЕТ ПОСЛОДАВЦА	0,00	0,00	0,00	0,00	0,00
110	22/0	423000	УСЛУГЕ ПО УГОВОРУ	700.000,00	0,00	0,00	700.000,00	0,09
Укупно за активност 0002				700.000,00	0,00	0,00	700.000,00	0,09
Извори финансирања за функцију 110:								
01 Приходе из буџета				700.000,00				
Укупно за функц. клас. 110				700.000,00	0,00	0,00	700.000,00	0,09
Извори финансирања за раздео 3:								
01 Приходе из буџета				700.000,00				
Укупно за раздео 3				700.000,00	0,00	0,00	700.000,00	0,09
Раздео 4 ОПШТИНСКА УПРАВА								
Функц. клас. 020 Старост								
Програм 0901 СОЦИЈАЛНА И ДЕЧЈА ЗАШТИТА								
Пројекат 0901-7001 Пројекат-„Помоћ у кући за бољи живот старих у Тополи“								
020	23/0	421000	СТАЛНИ ТРОШКОВИ	4.250,00	0,00	0,00	4.250,00	0,00
020	24/0	423000	УСЛУГЕ ПО УГОВОРУ	156.704,00	0,00	1.495.296,00	1.652.000,00	0,22
020	24/1	423000	УСЛУГЕ ПО УГОВОРУ	0,00	0,00	65.000,00	65.000,00	0,01
020	25/0	426000	МАТЕРИЈАЛ	12.390,00	0,00	0,00	12.390,00	0,00

2021

Буџет 2021

Датум штампе: 17.10.2021 18:22:31

ПЛАН РАСХОДА
2021

0 ОПШТИНА ТОПОЛА

Шифра функц. класиф.	Број позиције	Економ. класиф.	Опис	Средства из буџета 01	Средства из сопствених извора 04	Средства из осталих извора	Укупно	Структура (%)
Укупно за пројекат				173.344,00	0,00	1.560.296,00	1.733.640,00	0,23
Пројекат: „Помоћ у кући за бољи живот старих у Тополи“								
Извори финансирања за функцију 020:								
	01		Приходе из буџета	173.344,00				
	13		Нераспоређени вишак прихода из ранијих година			1.560.296,00		
Укупно за функц. клас.				173.344,00	0,00	1.560.296,00	1.733.640,00	0,23
Функц. клас. 040 Породица и деца								
Програм 0901 СОЦИЈАЛНА И ДЕЧЈА ЗАШТИТА								
Активнос 0006 Подршка деци и породици са децом								
	040	26/0	НАКНАДЕ ЗА СОЦИЈАЛНУ ЗАШТИТУ ИЗ БУЏЕТА	7.000.000,00	0,00	0,00	7.000.000,00	0,94
Укупно за активност				7.000.000,00	0,00	0,00	7.000.000,00	0,94
Активнос 0007 Подршка рађању и родитељству								
	040	27/0	НАКНАДЕ ЗА СОЦИЈАЛНУ ЗАШТИТУ ИЗ БУЏЕТА	300.000,00	0,00	0,00	300.000,00	0,04
Укупно за активност				300.000,00	0,00	0,00	300.000,00	0,04
Извори финансирања за функцију 040:								
	01		Приходе из буџета	7.300.000,00				
	040		Породица и деца	7.300.000,00	0,00	0,00	7.300.000,00	0,98
Функц. клас. 070 Социјална помоћ угроженом становништву, неklasификована на другом месту								

2021

Страна 22 од 138



Буџет 2021

Датум штампе: 17.10.2021 18:32:31

ПЛАН РАСХОДА
2021

0 ОПШТИНА ТОПОЛА

Шифра функци. класиф.	Број позиције	Економ. класиф.	Опис	Средства из буџета 01	Средства из сопствених извора 04	Средства из осталих извора	Укупно	Структура (%)
Програм 0901 СОЦИЈАЛНА И ДЕЧЈА ЗАШТИТА								
Активност 0001 Једнократне помоћи и други облици помоћи								
070	28/0	463000	ТРАНСФЕРИ ОСТАЛИМ НИВОИМА ВЛАСТИ	2.880.000,00	0,00	0,00	2.880.000,00	0,39
070	29/0	472000	НАКНАДЕ ЗА СОЦИЈАЛНУ ЗАШТИТУ ИЗ БУЏЕТА	2.168.987,00	0,00	16.847.251,00	19.016.238,00	2,55
070	29/1	423000	УСЛУГЕ ПО УГОВОРУ	2.571.000,00	0,00	9.240.208,00	11.811.208,00	1,58
070	29/2	411000	ПЛАТЕ, ДОДАЦИ И НАКНАДЕ ЗАПОСЛЕНИХ (ЗАРАДЕ)	0,00	0,00	290.100,00	290.100,00	0,04
070	29/3	412000	СОЦИЈАЛНИ ДОПРИНОСИ НА ТЕРЕТ ПОСЛОДАВЦА	0,00	0,00	41.500,00	41.500,00	0,01
Укупно за активност				7.619.987,00	0,00	26.419.059,00	34.039.046,00	4,56
Активност 0005 Подршка реализацији програма Црвеног крста								
070	30/0	481000	ДОТАЦИЈЕ НЕВЛАДИНИМ ОРГАНИЗАЦИЈАМА	3.900.000,00	0,00	0,00	3.900.000,00	0,52
070	30/1	511000	ЗГРАДЕ И ГРАЂЕВИНСКИ ОБЈЕКТИ	1.000.000,00	0,00	0,00	1.000.000,00	0,13
Укупно за активност				4.900.000,00	0,00	0,00	4.900.000,00	0,66
Активност 0008 Подршка особама са инвалидитетом								
070	31/0	472000	НАКНАДЕ ЗА СОЦИЈАЛНУ ЗАШТИТУ ИЗ БУЏЕТА	50.000,00	0,00	0,00	50.000,00	0,01
Укупно за активност				50.000,00	0,00	0,00	50.000,00	0,01
Извори финансирања за функцију 070:								
				01	Приходе из буџета		12.569.987,00	
				06	Донације од међународних организација		11.359.059,00	
				07	Трансфере од других нивоа власти		15.060.000,00	

2021

Буџет 2021

Датум штампе: 17.10.2021 18:32:31

ПЛАН РАСХОДА
2021

0 ОПШТИНА ТОПОЛА

Шифра функц. класиф.	Број позиције	Економ. класиф.	Опис	Средства из буџета 01	Средства из сопствених извора 04	Средства из осталих извора	Укупно	Структура (%)
Укупно за функц. клас.				12.569.987,00	0,00	26.419.059,00	38.989.046,00	5,22
Укупно за функц. клас. 070 Социјална помоћ угроженом становништву, неklasификована на другом месту				12.569.987,00	0,00	26.419.059,00	38.989.046,00	5,22
Функц. клас.								
090 Социјална заштита неklasификована на другом месту								
Програм								
0901 СОЦИЈАЛНА И ДЕЧЈА ЗАШТИТА								
Активнос								
0001 Једнократне помоћи и други облици помоћи								
090	32/0	472000	НАКНАДЕ ЗА СОЦИЈАЛНУ ЗАШТИТУ ИЗ БУЏЕТА	8.050.000,00	0,00	650.000,00	8.700.000,00	1,16
090	33/0	484000	НАКНАДА ШТЕТЕ ЗА ПОВРЕДЕ ИЛИ ШТЕТУ НАСТАЛУ УСЛЕД ЕЛЕМЕНТАРНИХ НЕПОГОДА ИЛИ ДРУГИХ ПРИРОДНИХ УЗРОКА	450.000,00	0,00	0,00	450.000,00	0,06
Укупно за активност 0001 Једнократне помоћи и други облици помоћи				8.500.000,00	0,00	650.000,00	9.150.000,00	1,22
Активнос								
0003 Дневне услуге у заједници								
090	34/0	472000	НАКНАДЕ ЗА СОЦИЈАЛНУ ЗАШТИТУ ИЗ БУЏЕТА	9.090.465,00	0,00	904.735,00	9.995.200,00	1,34
Укупно за активност 0003 Дневне услуге у заједници				9.090.465,00	0,00	904.735,00	9.995.200,00	1,34
Активнос								
0004 Саветодавно-терапијске и социјално-едукативне услуге								
090	35/0	481000	ДОТАЦИЈЕ НЕВЛАДИНИМ ОРГАНИЗАЦИЈАМА	400.000,00	0,00	0,00	400.000,00	0,05
Укупно за активност 0004 Саветодавно-терапијске и социјално-едукативне услуге				400.000,00	0,00	0,00	400.000,00	0,05
Извори финансирања за функцију 090:								
01 Приходе из буџета				17.990.465,00				
13 Нераспоредени вишак прихода из ранијих година						1.554.735,00		
Укупно за функц. клас. 090 Социјална заштита неklasификована на другом месту				17.990.465,00	0,00	1.554.735,00	19.545.200,00	2,62



Буџет 2021

Датум штампе: 17.10.2021 18:32:31

ПЛАН РАСХОДА
2021

0 ОПШТИНА ТОПОЛА

Шифра функц. класиф.	Број позиције	Економ. класиф.	Опис	Средства из буџета 01	Средства из сопствених извора 04	Средства из осталих извора	Укупно	Структура (%)
месту								
Функци. клас. 130 Опште услуге								
Програм 0602 ОПШТЕ УСЛУГЕ ЛОКАЛНЕ САМОУПРАВЕ								
Активнос 0001 Функционисање локалне самоуправе и градских општина								
130	36/0	411000	ПЛАТЕ, ДОДАЦИ И НАКНАДЕ ЗАПОСЛЕНИХ (ЗАРАДЕ)	50.293.949,00	0,00	0,00	50.293.949,00	6,73
130	37/0	412000	СОЦИЈАЛНИ ДОПРИНОСИ НА ТЕРЕТ ПОСЛОДАВЦА	9.772.789,00	0,00	0,00	9.772.789,00	1,31
130	38/0	413000	НАКНАДЕ У ПРИРОДИ	250.000,00	0,00	0,00	250.000,00	0,03
130	39/0	414000	СОЦИЈАЛНА ДАВАЊА ЗА ЗАПОСЛЕНИМА	5.750.000,00	0,00	0,00	5.750.000,00	0,77
130	40/0	415000	НАКНАДЕ ТРОШКОВА ЗА ЗАПОСЛЕНЕ	2.000.000,00	0,00	0,00	2.000.000,00	0,27
130	41/0	416000	НАГРАДЕ ЗАПОСЛЕНИМА И ОСТАЛИ ПОСЕБНИ РАСХОДИ	1.650.000,00	0,00	0,00	1.650.000,00	0,22
130	42/0	421000	СТАЛНИ ТРОШКОВИ	43.664.000,00	0,00	686.400,00	44.350.400,00	5,94
130	43/0	422000	ТРОШКОВИ ПУТОВАЊА	300.000,00	0,00	0,00	300.000,00	0,04
130	44/0	423000	УСЛУГЕ ПО УГОВОРУ	9.674.890,00	0,00	700.542,00	10.375.432,00	1,39
130	45/0	424000	СПЕЦИЈАЛИЗОВАНЕ УСЛУГЕ	2.810.000,00	0,00	0,00	2.810.000,00	0,38
130	46/0	425000	ТЕКУЋЕ ПОПРАВКЕ И ОДРЖАВАЊЕ	2.900.000,00	0,00	0,00	2.900.000,00	0,39
130	47/0	426000	МАТЕРИЈАЛ	6.200.000,00	0,00	0,00	6.200.000,00	0,83
130	48/0	482000	ПОРЕЗИ, ОБАВЕЗНЕ ТАКСЕ, КАЗНЕ, ПЕНАЛИ И КАМАТЕ	700.000,00	0,00	0,00	700.000,00	0,09
130	49/0	483000	НОВЧАНЕ КАЗНЕ И ПЕНАЛИ ПО РЕШЕЊУ СУДОВА	55.350,00	0,00	0,00	55.350,00	0,01
130	50/0	484000	НАКНАДА ШТЕТЕ ЗА ПОВРЕДЕ ИЛИ ШТЕТУ НАСТАЛУ УСЛЕД ЕЛЕМЕНТАРНИХ НЕПОГОДА ИЛИ ДРУГИХ ПРИРОДНИХ УЗРОКА	100.000,00	0,00	0,00	100.000,00	0,01
130	50/1	485000	НАКНАДА ШТЕТЕ ЗА ПОВРЕДЕ ИЛИ ШТЕТУ НАНЕТУ ОД СТРАНЕ ДРЖАВНИХ ОРГАНА	630.000,00	0,00	104.095,00	734.095,00	0,10
130	51/0	512000	МАШИНЕ И ОПРЕМА	1.700.000,00	0,00	0,00	1.700.000,00	0,23

2021

Буџет 2021

Датум штампе: 17.10.2021 18:32:31

ПЛАН РАСХОДА
2021

0 ОПШТИНА ТОПОЛА

Шифра функц. класиф.	Број позиције	Економ. класиф.	Опис	Средства из буџета 01	Средства из сопствених извора 04	Средства из осталих извора	Укупно	Структура (%)
Укупно за активност	0001	Функционалне локалне самоуправе и градских општина		138.450.978,00	0,00	1.491.037,00	139.942.015,00	18,73
Пројекат 0602-	Реконструкција и доградња дела зграде Општинске управе општине Топола							
130	52/0	511000	ЗГРАДЕ И ГРАЂЕВИНСКИ ОБЈЕКТИ	0,00	0,00	0,00	0,00	0,00
Укупно за пројекат	0602-5001	Реконструкција и доградња дела зграде Општинске управе општине Топола		0,00	0,00	0,00	0,00	0,00
Пројекат 0602-	Успостављање јединственог управног места у општини Топола							
130	53/1	511000	ЗГРАДЕ И ГРАЂЕВИНСКИ ОБЈЕКТИ	0,00	0,00	2.815.238,00	2.815.238,00	0,38
130	53/2	512000	МАШИНЕ И ОПРЕМА	0,00	0,00	2.096.762,00	2.096.762,00	0,28
130	53/3	515000	НЕМАТЕРИЈАЛНА ИМОВИНА	800.000,00	0,00	0,00	800.000,00	0,11
Укупно за пројекат	0602-7001	Успостављање јединственог управног места у општини Топола		800.000,00	0,00	4.912.000,00	5.712.000,00	0,76
Пројекат 0602-	Реконструкција и прикључак централног грејања на га завод Општинске управе општине Топола							
130	53/0	511000	ЗГРАДЕ И ГРАЂЕВИНСКИ ОБЈЕКТИ	3.910.000,00	0,00	0,00	3.910.000,00	0,52
130	53/4	423000	УСЛУГЕ ПО УГОВОРУ	112.000,00	0,00	0,00	112.000,00	0,01
Укупно за пројекат	0602-5002	Реконструкција и прикључак централног грејања на га завод Општинске управе општине Топола		4.022.000,00	0,00	0,00	4.022.000,00	0,54
Извори финансирања за функцију 130:								
01	Приходе из буџета			143.272.978,00				
06	Донације од међународних организација			552.621,00				
13	Нерапортовани вишак прихода из ранијих година			5.850.416,00				
Укупно за функци. клас.	130	Опште услуге		143.272.978,00	0,00	6.403.037,00	149.676.015,00	20,03
Функци. клас.	160	Опште јавне услуге неklasификоване на другом месту						

2021



Буџет 2021

Датум штампе: 17.10.2021 18:32:31

ПЛАН РАСХОДА
2021

0 ОПШТИНА ТОПОЛА

Програм	Шифра функц. класиф.	Број позиције	Економ. класиф.	Опис	Средства из буџета 01	Средства из сопствених извора 04	Средства из осталих извора	Укупно	Структура (%)
0602 ОПШТЕ УСЛУГЕ ЛОКАЛНЕ САМОУПРАВЕ									
Активнос 0002 Функционисање месних заједница									
Т									
	160	54/0	511000	ЗГРАДЕ И ГРАЂЕВИНСКИ ОБЈЕКТИ	80.000,00	0,00	0,00	80.000,00	0,01
	160	54/1	512000	МАШИНЕ И ОПРЕМА	200.000,00	0,00	0,00	200.000,00	0,03
	160	55/0	515000	НЕМАТЕРИЈАЛНА ИМОВИНА	48.000,00	0,00	0,00	48.000,00	0,01
Укупно за активност			0002	Функционисање месних заједница	328.000,00	0,00	0,00	328.000,00	0,04
Активнос 0009 Текућа буџетска резерва									
Т									
	160	56/0	499000	СРЕДСТВА РЕЗЕРВЕ	1.200.000,00	0,00	0,00	1.200.000,00	0,16
Укупно за активност			0009	Текућа буџетска резерва	1.200.000,00	0,00	0,00	1.200.000,00	0,16
Активнос 0010 Стална буџетска резерва									
Т									
	160	57/0	499000	СРЕДСТВА РЕЗЕРВЕ	200.000,00	0,00	0,00	200.000,00	0,03
Укупно за активност			0010	Стална буџетска резерва	200.000,00	0,00	0,00	200.000,00	0,03
Извори финансирања за функцију 160:									
01 Приходе из буџета									
Укупно за функц. клас.			160	Опште јавне услуге неklasификоване на другом месту	1.728.000,00	0,00	0,00	1.728.000,00	0,23
Функц. клас. 170 Трансакције јавног дуга									
Програм 0602 ОПШТЕ УСЛУГЕ ЛОКАЛНЕ САМОУПРАВЕ									
Активнос 0003 Сервисирање јавног дуга									
Т									

Буџет 2021

Датум штампе: 17.10.2021 18:32:31

ПЛАН РАСХОДА
2021

0 ОПШТИНА ТОПОЛА

Шифра функц. класиф.	Број позиције	Економ. класиф.	Опис	Средства из буџета 01	Средства из сопствених извора 04	Средства из осталих извора	Укупно	Структура (%)
170	58/0	441000	ОПЛАТА ДОМАЊИХ КАМАТА	400.000,00	0,00	0,00	400.000,00	0,05
170	59/0	611000	ОПЛАТА ГЛАВНИЦЕ ДОМАЊИМ КРЕДИТОРИМА	6.350.000,00	0,00	0,00	6.350.000,00	0,85
Укупно за активност		0003	Сервисирање јавног дуга	6.750.000,00	0,00	0,00	6.750.000,00	0,90
Извори финансирања за функцију 170:								
		01	Приходе из буџета	6.750.000,00				
Укупно за функц. клас.		170	Трансакције јавног дуга	6.750.000,00	0,00	0,00	6.750.000,00	0,90
Функц. клас.	220		Цивилна одбрана					
Програм	0602		ОПШТЕ УСЛУГЕ ЛОКАЛНЕ САМОУПРАВЕ					
Активност	0014		Управљање у ванредним ситуацијама					
220	60/0	423000	УСЛУГЕ ПО УГОВОРУ	757.000,00	0,00	0,00	757.000,00	0,10
220	61/0	472000	НАКНАДЕ ЗА СОЦИЈАЛНУ ЗАШТИТУ ИЗ БУЏЕТА	543.000,00	0,00	45.855,00	588.855,00	0,08
Укупно за активност		0014	Управљање у ванредним ситуацијама	1.300.000,00	0,00	45.855,00	1.345.855,00	0,18
Извори финансирања за функцију 220:								
		01	Приходе из буџета	1.300.000,00				
		06	Донације од међународних организација			45.855,00		
Укупно за функц. клас.		220	Цивилна одбрана	1.300.000,00	0,00	45.855,00	1.345.855,00	0,18
Функц. клас.	360		Јавни ред и безбедност неklasификован на другом месту					
Програм	0701		ОРГАНИЗАЦИЈА САОБРАЋАЈА И САОБРАЋАЈНА ИНФРАСТРУКТУРА					

2021

Буџет 2021

Датум штампе: 17.10.2021 18:32:31

ПЛАН РАСХОДА
2021

0 ОПШТИНА ТОПОЛА

Шифра функц. класиф.	Број позиције	Економ. класиф.	Опис	Средства из буџета 01	Средства из сопствених извора 04	Средства из осталих извора	Укупно	Структура (%)
Активнос 0002 Управљање и одржавање саобраћајне инфраструктуре								
360	62/0	423000	УСЛУГЕ ПО УГОВОРУ	830.000,00	0,00	0,00	830.000,00	0,11
360	63/0	425000	ТЕКУЋЕ ПОПРАВКЕ И ОДРЖАВАЊЕ	500.000,00	0,00	0,00	500.000,00	0,07
360	64/0	472000	НАКНАДЕ ЗА СОЦИЈАЛНУ ЗАШТИТУ ИЗ БУЏЕТА	300.000,00	0,00	0,00	300.000,00	0,04
360	65/0	511000	ЗГРАДЕ И ГРАЂЕВИНСКИ ОБЈЕКТИ	2.850.000,00	0,00	0,00	2.850.000,00	0,38
360	66/0	512000	МАШИНЕ И ОПРЕМА	2.220.000,00	0,00	0,00	2.220.000,00	0,30
Укупно за активност 0002 Управљање и одржавање саобраћајне инфраструктуре				6.700.000,00	0,00	0,00	6.700.000,00	0,90
Извори финансирања за функцију 360:								
01 Приходе из буџета				6.700.000,00				
Укупно за функц. клас. 360 Јавни ред и безбедност неklasификован на другом месту				6.700.000,00	0,00	0,00	6.700.000,00	0,90
Функц. клас. 421 Пољопривреда								
Програм 0101 ПОЉОПРИВРЕДА И РУРАЛНИ РАЗВОЈ								
Активнос 0001 Подршка за спровођење пољопривредне политике у локалној заједници								
421	67/0	451000	СУБВЕНЦИЈЕ ЈАВНИМ НЕФИНАНСИЈСКИМ ПРЕДУЗЕТИМА И ОРГАНИЗАЦИЈАМА	2.500.000,00	0,00	0,00	2.500.000,00	0,33
Укупно за активност 0001 Подршка за спровођење пољопривредне политике у локалној заједници				2.500.000,00	0,00	0,00	2.500.000,00	0,33
Активнос 0002 Мере подршке руралном развоју								
421	68/0	423000	УСЛУГЕ ПО УГОВОРУ	400.000,00	0,00	0,00	400.000,00	0,05
421	69/0	424000	СПЕЦИЈАЛИЗОВАНЕ УСЛУГЕ	2.500.000,00	0,00	0,00	2.500.000,00	0,33
421	70/0	451000	СУБВЕНЦИЈЕ ЈАВНИМ НЕФИНАНСИЈСКИМ ПРЕДУЗЕТИМА И ОРГАНИЗАЦИЈАМА	14.500.000,00	0,00	0,00	14.500.000,00	1,94

2021

Буџет 2021

Датум штампе: 17.10.2021 18:32:31

ПЛАН РАСХОДА
2021

0 ОПШТИНА ТОПОЛА

Шифра класиф.	Број функције	Економ. класиф.	Опис	Средства из буџета 01	Средства из сопствених извора 04	Средства из осталих извора	Укупно	Структура (%)
Укупно за активност	0002	Мере подршке руралном развоју		17.400.000,00	0,00	0,00	17.400.000,00	2,33
Извори финансирања за функцију 421:								
	01	Приходе из буџета		19.900.000,00				
Укупно за функци. клас.	421	Пољопривреда		19.900.000,00	0,00	0,00	19.900.000,00	2,66
Функци. клас.	451	Друмски саобраћај						
Програм	0701	ОРГАНИЗАЦИЈА САОБРАЋАЈА И САОБРАЋАЈНА ИНФРАСТРУКТУРА						
Активност	0002	Управљање и одржавање саобраћајне инфраструктуре						
451	71/0	423000	УСЛУГЕ ПО УГОВОРУ	430.000,00	0,00	0,00	430.000,00	0,06
451	72/0	425000	ТЕКУЋЕ ПОПРАВКЕ И ОДРЖАВАЊЕ	43.450.000,00	0,00	0,00	43.450.000,00	5,82
451	73/0	451000	СУБВЕНЦИЈЕ ЈАВНИМ НЕФИНАНСИЈСКИМ ПРЕДУЗЕЋИМА И ОРГАНИЗАЦИЈАМА	2.400.000,00	0,00	0,00	2.400.000,00	0,32
451	74/0	511000	ЗГРАДЕ И ГРАЂЕВИНСКИ ОБЈЕКТИ	4.006.900,00	0,00	0,00	4.006.900,00	0,54
Укупно за активност	0002	Управљање и одржавање саобраћајне инфраструктуре		50.286.900,00	0,00	0,00	50.286.900,00	6,73
Пројекат	0701-5001	Пројекат Изградња паркинга и тротоара око Визиторског центра на туристичкој локацији језгра старе Тополе						
451	75/0	511000	ЗГРАДЕ И ГРАЂЕВИНСКИ ОБЈЕКТИ	460.000,00	0,00	0,00	460.000,00	0,06
Укупно за пројекат	0701-5001	Пројекат Изградња паркинга и тротоара око Визиторског центра на туристичкој локацији језгра старе Тополе		460.000,00	0,00	0,00	460.000,00	0,06
Пројекат	0701-5002	Пројекат „ Реконструкција тротоара у Тополи						
451	76/0	511000	ЗГРАДЕ И ГРАЂЕВИНСКИ ОБЈЕКТИ	3,00	0,00	0,00	3,00	0,00
Укупно за	0701-5002	Пројекат „ Реконструкција тротоара у Тополи		3,00	0,00	0,00	3,00	0,00

2021



Буџет 2021

Датум штампе: 17.10.2021 18:32:31

ПЛАН РАСХОДА
2021

0 ОПШТИНА ТОПОЛА

Шифра функц. класиф.	Број позиције	Економ. класиф.	Опис	Средства из буџета 01	Средства из сопствених извора 04	Средства из осталих извора	Укупно	Структура (%)
пројекат								
Извори финансирања за функцију 451:								
01 Приходе из буџета				50.745.900,00				
Укупно за функц. клас. 451 Друшки саобраћај				50.745.900,00	0,00	0,00	50.746.900,00	6,79
Функц. клас. 473 Туризам								
Програм 1502 РАЗВОЈ ТУРИЗМА								
Активнос 0002 Промоција туристичке понуде								
473	91/1	423000	УСЛУГЕ ПО УГОВОРУ	100.000,00	0,00	0,00	100.000,00	0,01
473	91/2	513000	ОСТАЛЕ НЕКРЕТНЕ И ОПРЕМА	1.000.000,00	0,00	0,00	1.000.000,00	0,13
473	91/3	511000	ЗГРАДЕ И ГРАЂЕВИНСКИ ОБЈЕКТИ	250.000,00	0,00	0,00	250.000,00	0,03
Укупно за активност 0002 Промоција туристичке понуде				1.350.000,00	0,00	0,00	1.350.000,00	0,18
Извори финансирања за функцију 473:								
01 Приходе из буџета				1.350.000,00				
Укупно за функц. клас. 473 Туризам				1.350.000,00	0,00	0,00	1.350.000,00	0,18
Функц. клас. 510 Управљање отпадом								
Програм 0401 ЗАШТИТА ЖИВОТНЕ СРЕДИНЕ								
Активнос 0005 Управљање комуналним отпадом								
510	77/0	424000	СПЕЦИЈАЛИЗОВАНЕ УСЛУГЕ	14.124.148,00	0,00	0,00	14.124.148,00	1,89
Укупно за активност 0005 Управљање комуналним отпадом				14.124.148,00	0,00	0,00	14.124.148,00	1,89

2021

Буџет 2021

Датум штампе: 17.10.2021 18:32:31

ПЛАН РАСХОДА
2021

0 ОПШТИНА ТОПОЛА

Шифра функци. класиф.	Број позиције	Економ. класиф.	Опис	Средства из буџета 01	Средства из сопствених извора 04	Средства из осталих извора	Укупне	Структура (%)
Извори финансирања за функцију 510:								
01 Приходе из буџета				14.124.148,00				
Укупно за функци. клас.	510	Управљање отпадом		14.124.148,00	0,00	0,00	14.124.148,00	1,89
Функци. клас.	520	Управљање отпадним водама						
Програм	0401	ЗАШТИТА ЖИВОТНЕ СРЕДИНЕ						
Пројекат	0401-5001	Изградња канализације Ваганац-Митровчић						
520	78/0	511000 ЗГРАДЕ И ГРАЂЕВИНСКИ ОБЈЕКТИ		2.445.000,00	0,00	0,00	2.445.000,00	0,33
Укупно за пројекат	0401-5001	Изградња канализације Ваганац-Митровчић		2.445.000,00	0,00	0,00	2.445.000,00	0,33
Пројекат	0401-5002	Изградња фекалне канализације у улици Николе Граовца у Тополи						
520	79/0	511000 ЗГРАДЕ И ГРАЂЕВИНСКИ ОБЈЕКТИ		15.810.000,00	0,00	0,00	15.810.000,00	2,12
Укупно за пројекат	0401-5002	Изградња фекалне канализације у улици Николе Граовца у Тополи		15.810.000,00	0,00	0,00	15.810.000,00	2,12
Пројекат	0401-5003	Измештање и реконструкција фекалне канализације Дом здравља						
520	80/0	511000 ЗГРАДЕ И ГРАЂЕВИНСКИ ОБЈЕКТИ		23.350.000,00	0,00	0,00	23.350.000,00	3,13
Укупно за пројекат	0401-5003	Измештање и реконструкција фекалне канализације Дом здравља		23.350.000,00	0,00	0,00	23.350.000,00	3,13
Извори финансирања за функцију 520:								
01 Приходе из буџета				41.605.000,00				
Укупно за функци. клас.	520	Управљање отпадним водама		41.605.000,00	0,00	0,00	41.605.000,00	5,57
Функци. клас.	540	Заштита биљног и животињског света и крајолика						



Буџет 2021

Датум штампе: 17.10.2021 18:32:31

ПЛАН РАСХОДА
2021

0 ОПШТИНА ТОПОЛА

Шифра функц. класиф.	Број позиције класиф.	Економ. класиф.	Опис	Средства из буџета 01	Средства из сопствених извора 04	Средства из осталих извора	Укупно	Структура (%)
Програм 1102 КОМУНАЛНЕ ДЕЛАТНОСТИ								
Активнос 0002 Одржавање јавних зелених површина								
540	81/0	424000	СПЕЦИЈАЛИЗОВАНЕ УСЛУГЕ	2.800.000,00	0,00	0,00	2.800.000,00	0,37
Укупно за активност				2.800.000,00	0,00	0,00	2.800.000,00	0,37
Извори финансирања за функцију 540:								
01 Приходе из буџета				2.800.000,00				
Укупно за функц. клас.				2.800.000,00	0,00	0,00	2.800.000,00	0,37
Функц. клас. 560 Заштита животне средине неklasификована на другом месту								
Програм 0401 ЗАШТИТА ЖИВОТНЕ СРЕДИНЕ								
Активнос 0001 Управљање заштитом животне средине								
560	82/0	425000	ТЕКУЋЕ ПОПРАВКЕ И ОДРЖАВАЊЕ	7.970.500,00	0,00	0,00	7.970.500,00	1,07
Укупно за активност				7.970.500,00	0,00	0,00	7.970.500,00	1,07
Активнос 0003 Заштита природе								
560	83/0	425000	ТЕКУЋЕ ПОПРАВКЕ И ОДРЖАВАЊЕ	0,00	0,00	0,00	0,00	0,00
560	83/1	511000	ЗГРАДЕ И ГРАЂЕВИНСКИ ОБЈЕКТИ	372.000,00	0,00	0,00	372.000,00	0,05
Укупно за активност				372.000,00	0,00	0,00	372.000,00	0,05
Активнос 0004 Управљање отпадним водама								
560	84/0	511000	ЗГРАДЕ И ГРАЂЕВИНСКИ ОБЈЕКТИ	2.100.000,00	0,00	0,00	2.100.000,00	0,28

2021

Буџет 2021

Датум штампе: 17.10.2021 18:32:31

ПЛАН РАСХОДА
2021

0 ОПШТИНА ТОПОЛА

Шифра функц. класиф.	Број позиције	Економ. класиф.	Опис	Средства из буџета П	Средства из сопствених извора 04	Средства из осталих извора	Укупно	Структура (%)
Укупно за активност	0004	Управљање отпадним водама	2.100.000,00	0,00	0,00	2.100.000,00	0,28	
Активнос Т	0006	Управљање осталим врстама отпада						
560	84/1	423000	УСЛУГЕ ПО УГОВОРУ	0,00	0,00	0,00	0,00	
Укупно за активност	0006	Управљање осталим врстама отпада	0,00	0,00	0,00	0,00	0,00	
Програм	1102	КОМУНАЛНЕ ДЕЈАТНОСТИ						
Активнос Т	0003	Одржавање чистоће на површинама јавне намене						
560	85/0	421000	СТАЛНИ ТРОШКОВИ	18.350.000,00	0,00	0,00	18.350.000,00	
Укупно за активност	0003	Одржавање чистоће на површинама јавне намене	18.350.000,00	0,00	0,00	18.350.000,00	2,46	
			Извори финансирања за функцију 560:					
	01	Приходе из буџета	28.792.500,00					
Укупно за функц. клас.	560	Заштита животне средине неklasификована на другом месту	28.792.500,00	0,00	0,00	28.792.500,00	3,85	
Функц. клас.	610	Стамбени развој						
Програм	1101	СТАНОВАЊЕ, УРБАНИЗАМ И ПРОСТОРНО ПЛАНИРАЊЕ						
Активнос Т	0004	Стамбена подршка						
610	86/0	472000	НАКНАДЕ ЗА СОЦИЈАЛНУ ЗАШТИТУ ИЗ БУЏЕТА	710.000,00	0,00	0,00	710.000,00	
Укупно за активност	0004	Стамбена подршка	710.000,00	0,00	0,00	710.000,00	0,10	
			Извори финансирања за функцију 610:					

2021

Буџет 2021

Датум штампе: 17.10.2021 18:32:31

ПЛАН РАСХОДА
2021

0 ОПШТИНА ТОПОЛА

Шифра функц. класиф.	Број позиције	Економ. класиф.	Опис	Средства из буџета 01	Средства из сопствених извора 04	Средства из осталих извора	Укупно	Структура (%)
Укупно за функц.				710.000,00	0,00	0,00	710.000,00	0,10
клас.				710.000,00	0,00	0,00	710.000,00	0,10
Функц.								
клас.								
Програм 0501 ЕНЕРГЕТСКА ЕФИКАСНОСТ И ОБНОВЉИВИ ИЗВОРИ ЕНЕРГИЈЕ								
Активнос 0001 Енергетски менаџмент								
Т								
620	97/1	472000	НАКНАДЕ ЗА СОЦИЈАЛНУ ЗАШТИТУ ИЗ БУЏЕТА	2.500.000,00	0,00	0,00	2.500.000,00	0,33
Укупно за активност				2.500.000,00	0,00	0,00	2.500.000,00	0,33
Програм 1101 СТАНОВАЊЕ, УРБАНИЗАМ И ПРОСТОРНО ПЛАНИРАЊЕ								
Активнос 0001 Просторно и урбанистичко планирање								
Т								
620	87/0	515000	НЕМАТЕРИЈАЛНА ИМОВИНА	6.000.000,00	0,00	0,00	6.000.000,00	0,80
Укупно за активност				6.000.000,00	0,00	0,00	6.000.000,00	0,80
Програм 1102 КОМУНАЛНЕ ДЕЛАТНОСТИ								
Активнос 0006 Одржавање гробаља и погребне услуге								
Т								
620	88/0	425000	ПЕКУЋЕ ПОПРАВКЕ И ОДРЖАВАЊЕ	2.200.000,00	0,00	0,00	2.200.000,00	0,29
Укупно за активност				2.200.000,00	0,00	0,00	2.200.000,00	0,29
Програм 1501 ЛОКАЛНИ ЕКОНОМСКИ РАЗВОЈ								
Активнос 0001 Унапређење привредног и инвестиционог амбијента								

2021

Буџет 2021

Датум штампе: 17.10.2021 18:32:31

ПЛАН РАСХОДА
2021

0 ОПШТИНА ТОПОЛА

Шифра функц. класиф.	Број позиције	Економ. класиф.	Опис	Средства из буџета 01	Средства из сопствених извора 04	Средства из осталих извора	Укупно	Структура (%)
620	89/0	515000	НЕМАТЕРИЈАЛНА ИМОВИНА	550.000,00	0,00	0,00	550.000,00	0,07
620	89/1	423000	УСЛУГЕ ПО УГОВОРУ	352.500,00	0,00	0,00	352.500,00	0,05
Укупно за активност	0001		Унапређење привредног и инвестиционог амбијента	902.500,00	0,00	0,00	902.500,00	0,12
Активнос	0002		Мере активне политике запошљавања					
620	90/0	423000	УСЛУГЕ ПО УГОВОРУ	0,00	0,00	0,00	0,00	0,00
Укупно за активност	0002		Мере активне политике запошљавања	0,00	0,00	0,00	0,00	0,00
Пројекат	1501- 4001		Ефикасно управљање локалном јавном имовином					
620	91/0	423000	УСЛУГЕ ПО УГОВОРУ	360.000,00	0,00	0,00	360.000,00	0,08
Укупно за пројекат	1501-4001		Ефикасно управљање локалном јавном имовином	360.000,00	0,00	0,00	360.000,00	0,08
Пројекат	1501- 7001		Развој женског предузетништва на селу					
620	92/0	472000	НАКНАДЕ ЗА СОЦИЈАЛНУ ЗАШТИТУ ИЗ БУѢТА	0,00	0,00	0,00	0,00	0,00
Укупно за пројекат	1501-7001		Развој женског предузетништва на селу	0,00	0,00	0,00	0,00	0,00
			Извори финансирања за функцију 620:					
	01		Приходе из буџета	11.962.500,00				
	06		Донације од међународних организација			236.814,00		
Укупно за функц. клас.	620		Развој заједнице	11.962.500,00	0,00	236.814,00	12.199.314,00	1,63
Функц. клас.	630		Водоснаблевање					

2021

Страна 36 од 138



Буџет 2021

Датум штампе: 17.10.2021 18:32:31

ПЛАН РАСХОДА
2021

0 ОПШТИНА ТОПОЛА

Шифра функц. класиф.	Број позиције	Економ. класиф.	Опис	Средства из буџета 01	Средства из сопствених извора 04	Средства из осталих извора	Укупно	Структура (%)
Програм 1102 КОМУНАЛНЕ ДЕЛАТНОСТИ								
Активнос 0008 Управљање и снабдевање водом за пиће								
630	92/1	425000	РЕКУЉЕ ПОПРАВЕЕ И ОДРЖАВАЊЕ	1.400.000,00	0,00	0,00	1.400.000,00	0,19
630	93/0	451000	СУВЕНЦИЈЕ ЈАВНИМ НЕФИНАНСИЈСКИМ ПРЕДУЗЕЋИМА И ОРГАНИЗАЦИЈАМА	13.700.000,00	0,00	0,00	13.700.000,00	1,83
630	94/0	511000	ЗГРАДЕ И ГРАЂЕВИНСКИ ОБЈЕКТИ	7.500.000,00	0,00	1.468.400,00	8.968.400,00	1,20
Укупно за активност				22.600.000,00	0,00	1.468.400,00	24.068.400,00	3,22
Пројекат 1102-5003 Набавка опреме и радова на говезивању бушотине „Кречана 3“ на систем водоснабдевања у Тополи								
630	94/1	511000	ЗГРАДЕ И ГРАЂЕВИНСКИ ОБЈЕКТИ	12.764.000,00	0,00	0,00	12.764.000,00	1,71
630	94/2	423000	УСЛУГЕ ПО УГОВОРУ	93.877,00	0,00	0,00	93.877,00	0,01
Укупно за пројекат				12.857.877,00	0,00	0,00	12.857.877,00	1,72
Пројекат 1102-5001 Изградња водовода Р Оплепац-Прокин гроб								
630	95/0	511000	ЗГРАДЕ И ГРАЂЕВИНСКИ ОБЈЕКТИ	0,00	0,00	0,00	0,00	0,00
Укупно за пројекат				0,00	0,00	0,00	0,00	0,00
Пројекат 1102-5002 Изградња водоводне линије у насељу Клењак-Топола								
630	96/0	511000	ЗГРАДЕ И ГРАЂЕВИНСКИ ОБЈЕКТИ	13.341.975,00	0,00	0,00	13.341.975,00	1,79
Укупно за пројекат				13.341.975,00	0,00	0,00	13.341.975,00	1,79
Извори финансирања за функцију 630:								
				01	Приходе из буџета		48.799.852,00	
				13	Нераспоредени приходи из ранијих година		1.468.400,00	
Укупно за функц.				630	Водоснабдевање		50.268.252,00	6,73

2021

Буџет 2021

Датум штампе: 17.10.2021 18:32:31

0 ОПШТИНА ТОПОЛА

ПЛАН РАСХОДА
2021

Шифра функц. класиф. клас.	Број позиције класиф.	Економ. класиф.	Опис	Средства из буџета 01	Средства из сопствених извора 04	Средства из осталих извора	Укупно	Структура (%)
Функц. клас.	640	Улична расвета						
Програм	0501	ЕНЕРГЕТСКА ЕФИКАСНОСТ И ОБНОВЉИВИ ИЗВОРИ ЕНЕРГИЈЕ						
Пројекат	0501-	Пројекат - Реконструкција, рационализација и одржавање јавне расвете						
	5001							
	640	97/0	511000 ЗГРАДЕ И ГРАЂЕВИНСКИ ОБЈЕКТИ	10.540.000,00	0,00	0,00	10.540.000,00	1,41
Укупно за пројекат	0501-5001	Пројекат - Реконструкција, рационализација и одржавање јавне расвете		10.540.000,00	0,00	0,00	10.540.000,00	1,41
Програм	1102	КОМУНАЛНЕ ДЕЛАТНОСТИ						
Активнос т	0001	Управљање/одржавање јавним осветљењем						
	640	98/0	511000 ЗГРАДЕ И ГРАЂЕВИНСКИ ОБЈЕКТИ	2.000.000,00	0,00	0,00	2.000.000,00	0,27
Укупно за активност	0001	Управљање/одржавање јавним осветљењем		2.000.000,00	0,00	0,00	2.000.000,00	0,27
		Извори финансирања за функцију 640:						
		01 Приходе из буџета		12.540.000,00				
Укупно за функц. клас.	640	Улична расвета		12.540.000,00	0,00	0,00	12.540.000,00	1,68
Функц. клас.	740	Услуге јавног здравства						
Програм	1102	КОМУНАЛНЕ ДЕЛАТНОСТИ						
Активнос т	0004	Зоохигијена						
	740	99/0	485000 НАКНАДА ШТЕТЕ ЗА ПОВРЕДЕ ИЛИ ШТЕТУ НАРЕТУ ОД СТРАНЕ ДРЖАВНИХ ОРГАНА	700.000,00	0,00	0,00	700.000,00	0,09
Укупно за	0004	Зоохигијена		700.000,00	0,00	0,00	700.000,00	0,09

Страна 38 од 138



Буџет 2021

Датум штампе: 17.10.2021 18:32:31

ПЛАН РАСХОДА
2021

0 ОПШТИНА ТОПОЛА

Шифра функц. класиф.	Број позиције	Економ. класиф.	Опис	Средства из буџета 01	Средства из сопствених извора 04	Средства из осталих извора	Укупно	Структура (%)
Програм 1801 ЗДРАВСТВЕНА ЗАШТИТА								
1801- Родно и одговорно мањински програми -Модел 3								
Пројекат 4001								
740	98/1	423000	УСЛУГЕ ПО УГОВОРУ	423.000,00	0,00	240.000,00	660.000,00	0,09
740	98/3	512000	МАШИНЕ И ОПРЕМА	180.000,00	0,00	0,00	180.000,00	0,02
Укупно за пројекат				603.000,00	0,00	240.000,00	840.000,00	0,11
Извори финансирања за функцију 740:								
01 Приходе из буџета				1.300.000,00				
06 Донације од међународних организација						240.000,00		
Укупно за функц. клас.				1.300.000,00	0,00	240.000,00	1.540.000,00	0,21
Функц. клас. 760 Здравство неklasификовано на другом месту								
Програм 1801 ЗДРАВСТВЕНА ЗАШТИТА								
Активнос 0001 Функционисање установа примарне здравствене заштите								
760	100/0	464000	ДОТАЦИЈЕ ОРГАНИЗАЦИЈАМА ЗА ОБАВЕЗНО СОЦИЈАЛНО ОСИГУРАЊЕ	3.850.000,00	0,00	0,00	3.850.000,00	0,52
Укупно за активност				3.850.000,00	0,00	0,00	3.850.000,00	0,52
Активнос 0002 Мртвозорство								
760	101/0	464000	ДОТАЦИЈЕ ОРГАНИЗАЦИЈАМА ЗА ОБАВЕЗНО СОЦИЈАЛНО ОСИГУРАЊЕ	500.000,00	0,00	0,00	500.000,00	0,07
Укупно за активност				500.000,00	0,00	0,00	500.000,00	0,07

Буџет 2021

Датум штампе: 17.10.2021 18:32:31

ПЛАН РАСХОДА
2021

0 ОПШТИНА ТОПОЛА

Шифра функц. класиф.	Број позиције	Економ. класиф.	Опис	Средства из буџета 01	Средства из сопствених извора 04	Средства из осталих извора	Укупно	Структура (%)
1801- Изградња прикључног гасовода објекта Дома здравља „Свети Ђорђе“, у Тополи								
Пројекат 5001								
760	101/1	511000	ЗГРАДЕ И ГРАЂЕВИНСКИ ОБЈЕКТИ	1.723.000,00	0,00	0,00	1.723.000,00	0,23
Укупно за пројекат				1.723.000,00	0,00	0,00	1.723.000,00	0,23
Активнос 0003 Спровођење активности из области друштвене бриге за јавно здравље								
Т								
760	101/2	511000	ЗГРАДЕ И ГРАЂЕВИНСКИ ОБЈЕКТИ	1.050.000,00	0,00	0,00	1.050.000,00	0,14
760	101/3	512000	МАШИНЕ И ОПРЕМА	2.650.000,00	0,00	0,00	2.650.000,00	0,35
Укупно за активност				3.700.000,00	0,00	0,00	3.700.000,00	0,50
Извори финансирања за функцију 760:								
Укупно за функц. клас.				9.773.000,00	0,00	0,00	9.773.000,00	1,31
01 Приходе из буџета				9.773.000,00				
760 Здравство неклассификовано на другом месту				9.773.000,00				
Функц. клас. 810 Услуге рекреације и спорта								
Програм 1301 РАЗВОЈ СПОРТА И ОМЛАДИНЕ								
Активнос 0001 Поддршка локалним спортским организацијама, удружењима и савезима								
Т								
810	102/0	454000	СУБВЕНЦИЈЕ ПРИВАТНИМ ПРЕДУЗЕЊИМА	8.500.000,00	0,00	0,00	8.500.000,00	1,14
810	103/0	481000	ДОТАЦИЈЕ НЕВЛАДИНИМ ОРГАНИЗАЦИЈАМА	9.365.000,00	0,00	1.560.620,00	10.925.620,00	1,46
810	103/1	511000	ЗГРАДЕ И ГРАЂЕВИНСКИ ОБЈЕКТИ	500.000,00	0,00	504.000,00	1.004.000,00	0,13
810	103/2	483000	НОВЧАНЕ КАЗНЕ И ПЕНАЛИ ПО РЕШЕЊУ СУДОВА	0,00	0,00	689.380,00	689.380,00	0,09
810	104/0	512000	МАШИНЕ И ОПРЕМА	445.000,00	0,00	0,00	445.000,00	0,06
810	104/1	425000	ТЕКУЋЕ ПОПРАВКЕ И ОДРЖАВАЊЕ	0,00	0,00	270.000,00	270.000,00	0,04
Укупно за активност				18.810.000,00	0,00	3.024.000,00	21.834.000,00	2,92

2021

Буџет 2021

Датум штампе: 17.10.2021 18:32:31

ПЛАН РАСХОДА
2021

0 ОПШТИНА ТОПОЛА

Шифра функц. класиф. активност	Број позиције	Економ. класиф.	Опис	Средства из буџета 01	Средства из сопствених извора 04	Средства из осталих извора	Укупно	Структура (%)
Удружењима и савезима								
Активнос 0002 Подршка предшколском и школском спорту								
810	105/0	481000	ДОТАЦИЈЕ НЕВЛАДИНИМ ОРГАНИЗАЦИЈАМА	2.000.000,00	0,00	0,00	2.000.000,00	0,27
Укупно за активност				2.000.000,00	0,00	0,00	2.000.000,00	0,27
Активнос 0004 Функционисање локалних спортских установа								
810	106/0	481000	ДОТАЦИЈЕ НЕВЛАДИНИМ ОРГАНИЗАЦИЈАМА	1.000.000,00	0,00	0,00	1.000.000,00	0,13
810	106/1	511000	ЗГРАДЕ И ГРАЂЕВИНСКИ ОБЈЕКТИ	0,00	0,00	602.113,00	602.113,00	0,08
Укупно за активност				1.000.000,00	0,00	602.113,00	1.602.113,00	0,21
Пројекат 1301- Санација свлачионица СОФК „Карађорђе“ Топола								
5001								
810	107/0	511000	ЗГРАДЕ И ГРАЂЕВИНСКИ ОБЈЕКТИ	2.103.200,00	0,00	0,00	2.103.200,00	0,28
Укупно за пројекат				2.103.200,00	0,00	0,00	2.103.200,00	0,28
Извори финансирања за функцију 810:								
01 Приходе из буџета				23.913.200,00				
06 Донације од међународних организација				2.407.609,00				
13 Нераспоредени вишак прихода из ранијих година				1.218.504,00				
Укупно за функц. клас.				23.913.200,00	0,00	3.626.113,00	27.539.313,00	3,69
Функц. клас. 820 Услуге културе								
Програм 1201 РАЗВОЈ КУЛТУРЕ И ИНФОРМИСАЊА								
Пројекат 1201- „100 година од упокојења краља Петра II“								

2021

Буџет 2021

Датум штампе: 17.10.2021 18:32:31

0 ОПШТИНА ТОПОЛА

ПЛАН РАСХОДА
2021

Шифра функц. класиф.	Број позиције	Економ. класиф.	Опис	Средства из буџета 01	Средства из сопствених извора 04	Средства из осталих извора	Укупно	Структура (%)
4007								
820	108/1	465000	ОСТАЛЕ ДОТАЦИЈЕ И ТРАНСФЕРИ	3.000.000,00	0,00	0,00	3.000.000,00	0,40
Укупно за пројекат				3.000.000,00	0,00	0,00	3.000.000,00	0,40
Извори финансирања за функцију 820:								
01 Приходе из буџета				3.000.000,00				
Укупно за функц. клас.				3.000.000,00	0,00	0,00	3.000.000,00	0,40
Функц. клас. 830 Услуге емитовања и штампања								
Програм 1201 РАЗВОЈ КУЛТУРЕ И ИНФОРМИСАЊА								
Активнос 0004 Остваривање и унапређивање јавног интереса у области јавног информисања								
830	108/0	423000	УСЛУГЕ ПО УГОВОРУ	1.550.000,00	0,00	0,00	1.550.000,00	0,21
Укупно за активност				1.550.000,00	0,00	0,00	1.550.000,00	0,21
Извори финансирања за функцију 830:								
01 Приходе из буџета				1.550.000,00				
Укупно за функц. клас.				1.550.000,00	0,00	0,00	1.550.000,00	0,21
Функц. клас. 840 Верске и остале услуге заједнице								
Програм 1201 РАЗВОЈ КУЛТУРЕ И ИНФОРМИСАЊА								
Активнос 0002 Јачање културне продукције и уметничког стваралаштва								
840	109/0	481000	ДОТАЦИЈЕ НЕВЛАДИНИМ ОРГАНИЗАЦИЈАМА	1.000.000,00	0,00	0,00	1.000.000,00	0,13
Укупно за				1.000.000,00	0,00	0,00	1.000.000,00	0,13

2021

Страна 42 од 138



Буџет 2021

Датум штампе: 17.10.2021 18:32:31

ПЛАН РАСХОДА
2021

0 ОПШТИНА ТОПОЛА

Шифра функц. класиф.	Број позиције	Економ. класиф.	Опис	Средства из буџета 01	Средства из сопствених извора 04	Средства из осталих извора	Укупно	Структура (%)
активност стваралаштва								
Извори финансирања за функцију 840:								
	01		Приходе из буџета	1.000.000,00				
Укупно за функц. клас.	840		Верске и остале услуге заједнице	1.000.000,00	0,00	0,00	1.000.000,00	0,13
Функц. клас.	860		Рекреација, спорт, култура и вере, неklasификовано на др-гом месту					
Програм	1201		РАЗВОЈ КУЛТУРЕ И ИНФОРМИСАЊА					
Активнос	0002		Јачање културне продукције и уметничког стваралаштва					
Т	860	110/0	481000 ДОТАЦИЈЕ НЕВЛАДИНИМ ОРГАНИЗАЦИЈАМА	1.000.000,00	0,00	0,00	1.000.000,00	0,13
Укупно за активност	0002		Јачање културне продукције и уметничког стваралаштва	1.000.000,00	0,00	0,00	1.000.000,00	0,13
Програм	1301		РАЗВОЈ СПОРТА И ОМЛАДИНЕ					
Активнос	0005		Спровођење омладинске политике					
Т	860	111/0	424000 СПЕЦИЈАЛИЗОВАНЕ УСЛУГЕ	550.000,00	0,00	0,00	550.000,00	0,07
Укупно за активност	0005		Спровођење омладинске политике	550.000,00	0,00	0,00	550.000,00	0,07
Извори финансирања за функцију 860:								
	01		Приходе из буџета	1.550.000,00				
Укупно за функц. клас.	860		Рекреација, спорт, култура и вере, неklasификовано на другом месту	1.550.000,00	0,00	0,00	1.550.000,00	0,21
Функц. клас.	911		Предшколско образовање					
Програм	2001		ПРЕДШКОЛСКО ОБРАЗОВАЊЕ И ВАСПИТАЊЕ					

2021

Буџет 2021

Датум штампе: 17.10.2021 18:32:31

ПЛАН РАСХОДА
2021

0 ОПШТИНА ТОПОЛА

Шифра функц. класиф.	Број позиције	Економ. класиф.	Опис	Средства из буџета 01	Средства из сопствених извора 04	Средства из осталих извора	Укупно	Структура (%)
Пројекат	2001- 5001		Израда ПГД за реконструкцију и санацију зграде ПУ Софија Ристид' Топола					
911	112/0	511000	ЗГРАДЕ И ГРАЂЕВИНСКИ ОБЈЕКТИ	2.838.147,00	0,00	0,00	2.838.147,00	0,38
Укупно за пројекат		2001-5001	Израда ПГД за реконструкцију и санацију зграде ПУ Софија Ристид' Топола	2.838.147,00	0,00	0,00	2.838.147,00	0,38
Пројекат	2001- 5002		Реконструкција крова објекта забавишта ПУ „Софија Ристид'“					
911	113/0	511000	ЗГРАДЕ И ГРАЂЕВИНСКИ ОБЈЕКТИ	0,00	0,00	0,00	0,00	0,00
Укупно за пројекат		2001-5002	Реконструкција крова објекта забавишта ПУ „Софија Ристид'“	0,00	0,00	0,00	0,00	0,00
Пројекат	2001- 5003		Уређење школског простора оба објекта ПУ „Софија Ристид'“ Топола					
911	114/0	511000	ЗГРАДЕ И ГРАЂЕВИНСКИ ОБЈЕКТИ	1.800.000,00	0,00	0,00	1.800.000,00	0,24
Укупно за пројекат		2001-5003	Уређење школског простора оба објекта ПУ „Софија Ристид'“ Топола	1.800.000,00	0,00	0,00	1.800.000,00	0,24
Пројекат	2001- 5004		Израда стазе -рампе за деција и инвалидска колиџа у ПУ „Софија Ристид'“ Топола					
911	115/0	511000	ЗГРАДЕ И ГРАЂЕВИНСКИ ОБЈЕКТИ	3.552.000,00	0,00	0,00	3.552.000,00	0,48
Укупно за пројекат		2001-5004	Израда стазе -рампе за деција и инвалидска колиџа у ПУ „Софија Ристид'“ Топола	3.552.000,00	0,00	0,00	3.552.000,00	0,48
Пројекат	2001- 5005		Реконструкција и адаптација објекта забавишта ПУ „Софија Ристид'“, -друга фаза					
911	115/1	511000	ЗГРАДЕ И ГРАЂЕВИНСКИ ОБЈЕКТИ	7.925.641,00	0,00	0,00	7.925.641,00	1,06
Укупно за пројекат		2001-5005	Реконструкција и адаптација објекта забавишта ПУ „Софија Ристид'“, -друга фаза	7.925.641,00	0,00	0,00	7.925.641,00	1,06
Укупно за функц.		01	Извори финансирања за функцију 911:	16.115.788,00			16.115.788,00	
		911	Приходе из буџета	16.115.788,00			16.115.788,00	
		911	Прелишколско образовање	0,00	0,00	0,00	0,00	2,16

2021

Страна

44 од 138



Буџет 2021

Датум штампис: 17.10.2021 18:32:31

ПЛАН ГАСХОДА
2021

0 ОПШТИНА ТОПОЛА

Шифра функц. класиф. клас.	Број позиције	Економ. класиф.	Опис	Средства из буџета 01	Средства из сопствених извора 04	Средства из осталих извора	Укупно	Структура (%)
Функц. клас. 912 Основно образовање								
Програм 2002 ОСНОВНО ОБРАЗОВАЊЕ И ВАСПИТАЊЕ								
Активнос 0001 Функционисање основних школа								
912	116/0	422000	ПРОШКОВИ ПУТОВАЊА	20.000.000,00	0,00	0,00	20.000.000,00	2,68
912	116/1	423000	УСЛУГЕ ПО УГОВОРУ	480.000,00	0,00	0,00	480.000,00	0,06
912	117/0	463000	ТРАНСФЕРИ ОСТАЛИМ НИВОИМА ЕЛАСТИ	41.085.666,00	0,00	0,00	41.085.666,00	5,50
Укупно за активност 0001 Функционисање основних школа				61.565.666,00	0,00	0,00	61.565.666,00	8,24
Пројекат 2002-5001 Изградња водовodne линије у О.Ш. Карађорђе								
912	118/0	511000	ЗГРАДЕ И ГРАЂЕВИНСКИ ОБЈЕКТИ	2.000.000,00	0,00	0,00	2.000.000,00	0,27
Укупно за пројекат 2002-5001 Изградња водовodne линије у О.Ш. Карађорђе				2.000.000,00	0,00	0,00	2.000.000,00	0,27
Извори финансирања за функцију 912:								
01 Приходе из буџета				63.565.666,00				
Укупно за функц. клас. 912 Основно образовање				63.565.666,00	0,00	0,00	63.565.666,00	8,51
Функц. клас. 920 Средње образовање								
Програм 2003 СРЕДЊЕ ОБРАЗОВАЊЕ И ВАСПИТАЊЕ								
Активнос 0001 Функционисање средњих школа								
920	119/0	463000	ТРАНСФЕРИ ОСТАЛИМ НИВОИМА ЕЛАСТИ	11.427.000,00	0,00	0,00	11.427.000,00	1,53
Укупно за активност 0001 Функционисање средњих школа				11.427.000,00	0,00	0,00	11.427.000,00	1,53

2021

Буџет 2021

Датум штампе: 17.10.2021 18:32:31

ПЛАН РАСХОДА
2021

0 ОПШТИНА ТОПОЛА

Шифра функц. класиф.	Број позиције	Економ. класиф.	Опис	Средства из буџета	Средства из сопствених извора 04	Средства из осталих извора	Укупно	Структура (%)
Извори финансирања за функцију 920:								
01 Приходе из буџета				11.427.000,00				
920 Средње образовање				11.427.000,00	0,00	0,00	11.427.000,00	1,53
Укупно за функци. клас.								
Глава 4.01 МЕСНЕ ЗАЈЕДНИЦЕ								
Функци. клас.								
160 Опште јавне услуге неklasификоване на другом месту								
Програм 0602 ОПШТЕ УСЛУГЕ ЛОКАЛНЕ САМОУПРАВЕ								
Активнос								
0002 Функционисање месних заједница								
Т								
160	120/0	421000	СТАЛНИ ТРОШКОВИ	1.645.680,00	0,00	0,00	1.645.680,00	0,22
160	121/0	423000	УСЛУГЕ ПО УГОВОРУ	1.099.398,00	0,00	0,00	1.099.398,00	0,15
160	122/0	425000	ПОРЕЗИ, ОБАВЕЗНЕ ТАКСЕ, КАЗНЕ, ПЕНАЛНИ ПОРЕЗИ, ОБАВЕЗНЕ ТАКСЕ, КАЗНЕ, ПЕНАЛНИ КАМАТЕ	2.098.220,00	0,00	1.825.000,00	3.923.220,00	0,53
160	123/0	482000		1.090,00	0,00	0,00	1.090,00	0,00
Укупно за активност				4.844.198,00	0,00	1.825.000,00	6.669.198,00	0,89
Извори финансирања за функцију 160:								
01 Приходе из буџета				4.844.198,00				
08 Добровољне трансфере од физичких и правних лица						1.825.000,00		
Укупно за функци. клас.				4.844.198,00	0,00	1.825.000,00	6.669.198,00	0,89
Извори финансирања за главу 4.01:								
01 Приходе из буџета				4.844.198,00				
08 Добровољне трансфере од физичких и правних лица						1.825.000,00		
Укупно за главу 4.01:				4.844.198,00	0,00	1.825.000,00	6.669.198,00	0,89

2021



Страна

46

од 138

Буџет 2021

Датум штампе: 17.10.2021 18:32:31



ПЛАН РАСХОДА
2021

0 ОПШТИНА ТОПОЛА

Шифра функц. класиф.	Број позиције	Економ. класиф.	Опис	Средста из буџета 01	Средства из сопствених извора 04	Средства из осталих извора	Укупно	Структура (%)
Укупно за главу				4.844.188,00	0,00	1.825.000,00	6.669.188,00	0,89
Глава 4.02 УСТАНОВЕ КУЛТУРЕ								
Функци. клас. 820 Услуге културе								
Програм 1201 РАЗВОЈ КУЛТУРЕ И ИНФОРМИСАЊА								
Активнос 0001 Функционисање локалних установа културе								
820	124/0	411000	ПЛАТЕ, ДОДАЦИ И НАКНАДЕ ЗАПОСЛЕНИХ (ЗАРАДЕ)	7.456.000,00	0,00	0,00	7.456.000,00	1,00
820	125/0	412000	СОЦИЈАЛНИ ДОПРИНОСИ НА ТЕРЕТ ПОСЛОДАВЦА	1.243.530,00	0,00	0,00	1.243.530,00	0,17
820	126/0	413000	НАКНАДЕ У НАТУРИ	14.000,00	0,00	0,00	14.000,00	0,00
820	127/0	414000	СОЦИЈАЛНА ДАВАЊА ЗАПОСЛЕНИМА	114.000,00	0,00	0,00	114.000,00	0,02
820	128/0	415000	НАКНАДЕ ТРОШКОВА ЗА ЗАПОСЛЕНЕ	257.000,00	0,00	0,00	257.000,00	0,03
820	128/1	416000	НАГРАДЕ ЗАПОСЛЕНИМА И ОСТАЛИ ПОСЕБНИ РАСХОДИ	98.000,00	0,00	0,00	98.000,00	0,01
820	129/0	421000	СТАЛНИ ТРОШКОВИ	1.211.000,00	0,00	0,00	1.211.000,00	0,16
820	130/0	422000	ТРОШКОВИ ПУТОВАЊА	94.000,00	0,00	0,00	94.000,00	0,01
820	131/0	423000	УСЛУГЕ ПО УГОВОРУ	3.297.000,00	0,00	597.800,00	3.894.800,00	0,52
820	132/0	424000	СПЕЦИЈАЛИЗОВАНЕ УСЛУГЕ	50.000,00	0,00	0,00	50.000,00	0,01
820	133/0	425000	ТЕКУЋЕ ПОПРАВКЕ И ОДРЖАВАЊЕ	540.000,00	0,00	0,00	540.000,00	0,07
820	134/0	426000	МАТЕРИЈАЛ	466.000,00	0,00	0,00	466.000,00	0,06
820	135/0	482000	ПОРЕЗИ, ОБАВЕЗНЕ ТАКСЕ, КАЗНЕ, ПЕНАЛТИ И КАМАТЕ	30.000,00	0,00	0,00	30.000,00	0,00
820	136/0	515000	НЕМАТЕРИЈАЛНА ИМОВИНА	320.000,00	0,00	0,00	320.000,00	0,04
820	136/1	512000	МАШИНЕ И ОПРЕМА	120.000,00	0,00	0,00	120.000,00	0,02
Укупно за активност				15.290.530,00	0,00	597.800,00	15.888.330,00	2,13
Активнос 0002 Јачање културне продукције и уметничког стваралаштва								

2021

Буџет 2021

Датум штампе: 17.10.2021 18:32:31

ПЛАН РАСХОДА
2021

0 ОПШТИНА ТОПОЛА

Шифра функ. класиф.	Број позиције	Економ. класиф.	Опис	Средства из буџета 01	Средства из сопствених извора 04	Средства из осталих извора	Укупно	Структура (%)
820	137/0	424000	СПЕЦИЈАЛИЗОВАНЕ УСЛУГЕ	0,00	0,00	0,00	0,00	0,00
820	137/1	423000	УСЛУГЕ ПО УГОВОРУ	950.000,00	0,00	0,00	950.000,00	0,13
Укупно за активност		0002	Јачање културне продукције и уметничког стваралаштва	950.000,00	0,00	0,00	950.000,00	0,13
Пројекат 1201- Велика школска позорница								
820	138/0	423000	УСЛУГЕ ПО УГОВОРУ	0,00	0,00	250.000,00	250.000,00	0,03
Укупно за пројекат		1201-4001	Велика школска позорница	0,00	0,00	250.000,00	250.000,00	0,03
Пројекат 1201- Промоција програма „Тополско лето“								
820	139/0	423000	УСЛУГЕ ПО УГОВОРУ	230.000,00	0,00	250.000,00	480.000,00	0,06
Укупно за пројекат		1201-4002	Промоција програма „Тополско лето“	230.000,00	0,00	250.000,00	480.000,00	0,06
Пројекат 1201- Ликовна колонија у Липовцу								
820	140/0	423000	УСЛУГЕ ПО УГОВОРУ	498.000,00	0,00	0,00	498.000,00	0,07
Укупно за пројекат		1201-4003	Ликовна колонија у Липовцу	498.000,00	0,00	0,00	498.000,00	0,07
Пројекат 1201- Рок концерт								
820	141/0	423000	УСЛУГЕ ПО УГОВОРУ	0,00	0,00	0,00	0,00	0,00
Укупно за пројекат		1201-4004	Рок концерт	0,00	0,00	0,00	0,00	0,00
Пројекат 1201- Слава општине Топола-Мала Госпојина								
820	142/0	423000	УСЛУГЕ ПО УГОВОРУ	450.200,00	0,00	0,00	450.200,00	0,06
Укупно за пројекат		1201-4005	Слава општине Топола-Мала Госпојина	450.200,00	0,00	0,00	450.200,00	0,06

2021

Страна

48

од 138



Буџет 2021

Датум штампе: 17.10.2021 18:32:31

ПЛАН РАСХОДА
2021

0 ОПШТИНА ТОПОЛА

Шифра функц. класиф. пројекат	Број позиције	Економ. класиф.	Опис	Средства из буџета 01	Средства из сопствених извора 04	Средства из осталих извора	Укупно	Структура (%)
1201- Етно сајам у Тополи								
Пројекат 4006								
820	142/1	423000	УСЛУГЕ ПО УГОВОРУ	271.000,00	0,00	1.590.000,00	1.861.000,00	0,25
820	143/0	424000	СПЕЦИЈАЛИЗОВАНЕ УСЛУГЕ	0,00	0,00	0,00	0,00	0,00
Укупно за пројекат				271.000,00	0,00	1.590.000,00	1.861.000,00	0,25
1201- Манифестација „Бадњи дан-Божић“								
Пројекат 7001								
820	144/0	424000	СПЕЦИЈАЛИЗОВАНЕ УСЛУГЕ	320.000,00	0,00	232.600,00	552.600,00	0,07
Укупно за пројекат				320.000,00	0,00	232.600,00	552.600,00	0,07
1201- Фестивал Дуо драме								
Пројекат 7002								
820	144/1	423000	УСЛУГЕ ПО УГОВОРУ	0,00	0,00	500.000,00	500.000,00	0,07
820	145/0	424000	СПЕЦИЈАЛИЗОВАНЕ УСЛУГЕ	771.000,00	0,00	70.000,00	841.000,00	0,11
Укупно за пројекат				771.000,00	0,00	570.000,00	1.341.000,00	0,18
1201- Михољски сусрети села								
Пројекат 7003								
820	145/1	423000	УСЛУГЕ ПО УГОВОРУ	0,00	0,00	500.000,00	500.000,00	0,07
Укупно за пројекат				0,00	0,00	500.000,00	500.000,00	0,07
Извори финансирања за функцију 820:								
				18.780.730,00				
01 Приходе из буџета								
07 Трансфере од других нивоа власти				3.090.000,00				
08 Добровољне трансфере од физичких и правних лица				182.000,00				

2021

Буџет 2021

Датум штампе: 17.10.2021 18:32:31

ПЛАН РАСХОДА
2021

0 ОПШТИНА ТОПОЛА

Шифра функц. класиф.	Број позиције	Економ. класиф.	Опис	Средства из буџета 01	Средства из сопствених извора 04	Средства из осталих извора	Укупно	Структура (%)
13 Нераспоређени вишак прихода из ранијих година				18.780.730,00	0,00	718.400,00	22.771.130,00	3,05
Укупно за функц. 820 Услуге културе				18.780.730,00	0,00	718.400,00	22.771.130,00	3,05
Укупно за клас.				18.780.730,00	0,00	718.400,00	22.771.130,00	3,05
Извори финансирања за главу 4.02:								
01 Приходе из буџета				18.780.730,00				
07 Трансфере од других нивоа власти					3.090.000,00			
08 Доброволне трансфере од физичких и правних лица					182.000,00			
13 Нераспоређени вишак прихода из ранијих година				18.780.730,00	0,00	718.400,00	22.771.130,00	3,05
Укупно за главу 4.02 УСТАНОВЕ КУЛТУРЕ				18.780.730,00	0,00	718.400,00	22.771.130,00	3,05
Глава 4.03 ПУ „СОФИЈА РИСТИЋ“ ТОПОЛА								
Функц. 911 Предшколско образовање								
Клас. 2001 ПРЕДШКОЛСКО ОБРАЗОВАЊЕ И ВАСПИТАЊЕ								
Програм 2001 ПРЕДШКОЛСКО ОБРАЗОВАЊЕ И ВАСПИТАЊЕ								
Активнос 0001 Функционисање и остваривање предшколског васпитања и образовања								
911	146/0	411000	ПЛАТЕ, ДОДАЦИ И НАКНАДЕ ЗАПОСЛЕНИХ (ЗАРАДЕ)	43.430.000,00	0,00	0,00	43.430.000,00	5,81
911	147/0	412000	СОЦИЈАЛНИ ДОПРИНОСИ Е-А ТЕРЕТ ПОСЛОДАВЦА	7.232.000,00	0,00	0,00	7.232.000,00	0,97
911	148/0	413000	НАКНАДЕ У НАТУРИ	99.000,00	0,00	0,00	99.000,00	0,01
911	149/0	414000	СОЦИЈАЛНА ДАВАЊА ЗАПОСЛЕНИМА	2.517.000,00	0,00	265.000,00	2.782.000,00	0,37
911	150/0	415000	НАКНАДЕ ТРОШКОВА ЗА ЗАПОСЛЕНЕ	1.330.000,00	0,00	0,00	1.330.000,00	0,18
911	151/0	416000	НАГРАДЕ ЗАПОСЛЕНИМА И ОСТАЛИ ПОВСЕНИ РАСХОДИ	1.070.000,00	0,00	0,00	1.070.000,00	0,14
911	152/0	421000	СТАЛНИ ТРОШКОВИ	3.400.000,00	0,00	1.250.000,00	4.650.000,00	0,62
911	153/0	422000	ПРОШКОВИ ПУТОВАЊА	0,00	0,00	30.000,00	30.000,00	0,00
911	154/0	423000	УСЛУГЕ ПО УГОВОРУ	0,00	0,00	771.400,00	771.400,00	0,10
911	155/0	424000	СПЕЦИЈАЛИЗОВАНЕ УСЛУГЕ	0,00	0,00	489.600,00	489.600,00	0,07
911	156/0	425000	ПЕКУЋЕ ПОПРАВКЕ И ОДРЖАВАЊЕ	1.156.000,00	0,00	702.050,00	1.858.050,00	0,25

2021

Страна

50 од 138



Булет 2021

Датум штампе: 17.10.2021 18:32:31

ПЛАН РАСХОДА
2021

0 ОПШТИНА ТОПОЛА

Шифра функц. класиф.	Број позиције	Економ. класиф.	Опис	Средства из буџета 01	Средства из сопствених извора 04	Средства из осталих извора	Укупно	Структура (%)
911	157/0	426000	МАТЕРИЈАЛ	0,00	0,00	5.703.000,00	5.703.000,00	0,76
911	158/0	482000	ПОРЕЗИ, ОБАВЕЗНЕ ТАКСЕ, КАЗНЕ, ПЕНАЛИ И КАМАТЕ	0,00	0,00	30.000,00	30.000,00	0,00
911	158/1	483000	НОВЧАНЕ КАЗНЕ И ПЕНАЛИ ПС РЕГЛЕЊУ СУДОВА	0,00	0,00	159.000,00	159.000,00	0,02
911	159/0	512000	МАШИНЕ И ОПРЕМА	3.972.000,00	0,00	572.000,00	4.544.000,00	0,61
Укупно за активност		0001	Функционисање и остваривање предшколског васпитања и образовања	64.206.000,00	0,00	9.972.050,00	74.178.050,00	9,93
Извори финансирања за функцију: 911:								
	01		Приходе из буџета	64.206.000,00				
	07		Трансфере од других нивоа власти			9.800.000,00		
	08		Добровољне трансфере од физичких и правних лица			72.050,00		
	16		Родитељски динар за ваннаставне активности			100.000,00		
Укупно за функц. клас.		911	Предшколско образовање	64.206.000,00	0,00	9.972.050,00	74.178.050,00	9,93
Извори финансирања за главу 4.03:								
	01		Приходе из буџета	64.206.000,00				
	07		Трансфере од других нивоа власти			9.800.000,00		
	08		Добровољне трансфере од физичких и правних лица			72.050,00		
	16		Родитељски динар за ваннаставне активности			100.000,00		
Укупно за главу		4.03	ПУ „СОФИЈА РИСТИЋ“ ТОПОЛА	64.206.000,00	0,00	9.972.050,00	74.178.050,00	9,93
Глава	4.04		ТУРИСТИЧКА ОРГАНИЗАЦИЈА „ОПШТИНА“ ТОПОЛА					
Функц. клас.	473		Туризам					
Програм	1502		РАЗВОЈ ТУРИЗМА					
Активност	0001		Управљање развојем туризма					

2021

Буџет 2021

Датум штампе: 17.10.2021 18:32:31

0 ОПШТИНА ТОПОЛА

ПЛАН РАСХОДА
2021

Шифра функц. класиф.	Број позиције	Економ. класиф.	Опис	Средства из буџета 01	Средства из сопствених извора 04	Средства из осталих извора	Укупно	Структура (%)
473	160/0	411000	ПЛАТЕ, ДОДАЦИ И НАКНАДЕ ЗАПОСЛЕНИХ (ЗАРАДЕ)	4.350.049,00	0,00	0,00	4.350.049,00	0,58
473	161/0	412000	СОЦИЈАЛНИ ДОПРИНОСИ НА ТЕРЕТ ПОСЛОДАВЦА	724.254,00	0,00	0,00	724.254,00	0,10
473	162/0	413000	НАКНАДЕ У НАТУРИ	10.000,00	0,00	0,00	10.000,00	0,00
473	163/0	414000	СОЦИЈАЛНА ДАВАЊА ЗАПОСЛЕНИМА	440.000,00	0,00	0,00	440.000,00	0,06
473	164/0	415000	НАКНАДЕ ТРОШКОВА ЗА ЗАПОСЛЕНЕ	140.000,00	0,00	0,00	140.000,00	0,02
473	165/0	421000	СТАЛНИ ТРОШКОВИ	406.000,00	0,00	0,00	406.000,00	0,05
473	166/0	422000	ТРОШКОВИ ПУТОВАЊА	80.000,00	0,00	0,00	80.000,00	0,01
473	167/0	423000	УСЛУГЕ ПО УГОВОРУ	261.000,00	0,00	0,00	261.000,00	0,03
473	168/0	425000	ПЕКУЊЕ ПОПРАВЕКЕ И ОДРЖАВАЊЕ	132.000,00	0,00	0,00	132.000,00	0,02
473	169/0	426000	МАТЕРИЈАЛ	120.000,00	0,00	0,00	120.000,00	0,02
473	170/0	482000	ПОРЕЗИ, ОБАВЕЗНЕ ТАКСЕ, КАЗНЕ, ПЕНАЛИ И КАМАТЕ	45.000,00	0,00	0,00	45.000,00	0,01
473	170/1	511000	ЗГРАДЕ И ГРАЂЕВИНСКИ ОБЈЕКТИ	105.600,00	0,00	0,00	105.600,00	0,01
473	171/0	512000	МАШИНЕ И ОПРЕМА	70.000,00	0,00	0,00	70.000,00	0,01
473	172/0	523000	ЗАЛИХЕ РОБЕ ЗА ДАЉУ ПРОДАЈУ	150.000,00	0,00	0,00	150.000,00	0,02
Укупно за активност		0001	Управљање развојем туризма	7.033.903,00	0,00	0,00	7.033.903,00	0,94
Активност	0002	Промоција туристичке понуде						
473	173/0	423000	УСЛУГЕ ПО УГОВОРУ	950.700,00	0,00	0,00	950.700,00	0,13
473	174/0	426000	МАТЕРИЈАЛ	100.000,00	0,00	0,00	100.000,00	0,01
Укупно за активност		0002	Промоција туристичке понуде	1.050.700,00	0,00	0,00	1.050.700,00	0,14
Пројекат	1502-	Културно туристичка манифестација „Опленачка берба“						
473	175/0	421000	СТАЛНИ ТРОШКОВИ	100.500,00	0,00	0,00	100.500,00	0,01
473	176/0	422000	ТРОШКОВИ ПУТОВАЊА	0,00	0,00	0,00	0,00	0,00
473	177/0	423000	УСЛУГЕ ПО УГОВОРУ	4.654.500,00	0,00	2.350.000,00	7.004.500,00	0,94
473	178/0	424000	СПЕЦИЈАЛИЗОВАНЕ УСЛУГЕ	0,00	0,00	0,00	0,00	0,00

2021

Страна

52 од 138



Буџет 2021

Датум штампе: 17.10.2021 18:32:31



ПЛАН РАСХОДА
2021

0 ОПШТИНА ТОПОЛА

Шифра функци. класиф.	Број позиције	Економ. класиф.	Опис	Средства из буџета 01	Средства из сопствених извора 04	Средства из осталих извора	Укупно	Структура (%)
473	179/0	425000	ТЕКУЋЕ ПОПРАВКЕ И ОДРЖАВАЊЕ	145.000,00	0,00	55.000,00	200.000,00	0,03
473	180/0	426000	МАТЕРИЈАЛ	50.000,00	0,00	95.000,00	145.000,00	0,02
473	181/0	512000	МАШИНЕ И ОПРЕМА	50.000,00	0,00	0,00	50.000,00	0,01
Укупно за пројекат		1502-7001	Културно туристичка манифестација „Опленачка берба“	5.000.000,00	0,00	2.500.000,00	7.500.000,00	1,00
Извори финансирања за функцију 473:								
	01		Приходе из буџета	13.084.603,00				
	07		Трансфере од других нивоа власти			1.500.000,00		
	08		Добровољне трансфере од физичких и правних лица			1.000.000,00		
Укупно за функци. клас.	473		Туризам	13.084.603,00	0,00	2.500.000,00	15.584.603,00	2,09
Извори финансирања за главу 4.04:								
	01		Приходе из буџета	13.084.603,00				
	07		Трансфере од других нивоа власти			1.500.000,00		
	08		Добровољне трансфере од физичких и правних лица			1.000.000,00		
Укупно за главу	4.04		ТУРИСТИЧКА ОРГАНИЗАЦИЈА „ОПЛЕНАЦ“ ТОПОЛА	13.084.603,00	0,00	2.500.000,00	15.584.603,00	2,09
Извори финансирања за раздео 4:								
	01		Приходе из буџета	665.225.849,00				
	06		Донације од међународних организација			14.841.958,00		
	07		Трансфере од других нивоа власти			29.450.000,00		
	08		Добровољне трансфере од физичких и правних лица			3.079.050,00		
	13		Нераспоређени вишак прихода из ранијих година			12.370.751,00		
	16		Родитељски динар за ваннаставне активности			100.000,00		
Укупно за раздео	4		ОПШТИНСКА УПРАВА	665.225.849,00	0,00	59.841.759,00	725.067.608,00	97,05
Раздео	5		ОПШТИНСКО ПРАВОБРАНИЛАШТВО					

2021

Буџет 2021

Датум штампе: 17.10.2021 18:32:31

ПЛАН РАСХОДА
2021

0 ОПШТИНА ТОПОЛА

Шифра функци. класиф.	Број позиције	Економ. класиф.	Опис	Средства из буџета 01	Средства из сопствених извора 04	Средства из осталих извора	Укупно	Структура (%)
Функци. клас.	330	Судови						
Програм	0602	ОПШТЕ УСЛУГЕ ЛОКАЛНЕ САМОУПРАВЕ						
Активност	0004	Општинско/градско правобранилаштво						
330	182/0	411000	ПЛАТЕ, ДОДАЦИ И НАКНАДЕ ЗАПССЛЕНИХ (ЗАРАДЕ)	2.020.000,00	0,00	0,00	2.020.000,00	0,27
330	183/0	412000	СОЦИЈАЛНИ ДОПРИНОСИ НА ТЕРЕГ ПОСЛОДАВЦА	340.000,00	0,00	0,00	340.000,00	0,05
330	184/0	414000	СОЦИЈАЛНА ДАВАЊА ЗАПОСЛЕНИМА	90.000,00	0,00	0,00	90.000,00	0,01
330	185/0	421000	СТАЛНИ ТРОШКОВИ	32.000,00	0,00	0,00	32.000,00	0,00
330	186/0	422000	ПРОШКОВИ ПУТОВАЊА	10.000,00	0,00	0,00	10.000,00	0,00
330	187/0	423000	УСЛУГЕ ПО УГОВОРУ	10.000,00	0,00	0,00	10.000,00	0,00
330	188/0	426000	МАТЕРИЈАЛ	90.000,00	0,00	0,00	90.000,00	0,01
Укупно за активност	0004	Општинско/градско правобранилаштво		2.592.000,00	0,00	0,00	2.592.000,00	0,35
Извори финансирања за функцију 330:								
01	Приходе из буџета			2.592.000,00				
330	Судови			2.592.000,00	0,00	0,00	2.592.000,00	0,35
Извори финансирања за раздео 5:								
01	Приходе из буџета			2.592.000,00				
5	ОПШТИНСКО ПРАВОБРАНИЛАШТВО			2.592.000,00	0,00	0,00	2.592.000,00	0,35
Извори финансирања за БК 0:								
01	Приходе из буџета			687.267.849,00				
06	Донације од међународних организација					14.841.958,00		
07	Трансфере од других нивоа власти					29.450.000,00		
08	Доброволне трансфере од физичких и правних лица					3.079.050,00		

2021

Страна

54 од 138



Датум штампе: 17.10.2021 18:32:31

ПЛАН РАСХОДА
2021

Буџет 2021
0 ОПШТИНА ТОПОЛА

Шифра функц. класиф.	Број позиције	Економ. класиф.	Опис	Средства из буџета 01	Средства из сопствених извора 04	Средства из осталих извора	Укупно	Структура (%)
13			Нераспоређени вишак прихода из ранијих година			12.370.751,00		
16			Родитељски динар за ваннаставне активности			100.000,00		
Укупно за БК	0	ОПШТИНА ТОПОЛА		687.267.849,00	0,00	59.841.759,00	747.109.608,00	100,00

М.П.

Буџет 2021

Датум штампе: 04.10.2021 21:36:59

ПЛАН РАСХОДА ОСТАЛИХ КОРИСНИКА
За период: 01.01.2021-31.12.2021

0 ОПШТИНА ТОПОЛА

4.00.01 ЦЕНТАР ЗА СОЦИЈАЛНИ РАД

Конто Расходи по намена а	Опис	Планирано	Средства из буџета 01	Средства из сопствених извора 04	Средства из осталих извора	Укупно	Структура (%)
463000	463100 Текући трансфери осталим нивоима власти	2.880.000,00	2.880.000,00	0,00	0,00	2.880.000,00	0,46
Укупно за конто	463000	2.880.000,00	2.880.000,00	0,00	0,00	2.880.000,00	0,46
Укупно за	4.00.01 ЦЕНТАР ЗА СОЦИЈАЛНИ РАД	2.880.000,00	2.880.000,00	0,00	0,00	2.880.000,00	0,46

0 ОПШТИНА ТОПОЛА

4.00.02 ДОМ ЗДРАВЉА „СВЕТИ ДЈОРЂЕ“ ТОПОЛА

Конто Расходи по намена а	Опис	Планирано	Средства из буџета 01	Средства из сопствених извора 04	Средства из осталих извора	Укупно	Структура (%)
464000	464100 Текуће доставље организацијама за обавезно социјално осигурање	4.350.000,00	4.350.000,00	0,00	0,00	4.350.000,00	0,69
Укупно за конто	464000	4.350.000,00	4.350.000,00	0,00	0,00	4.350.000,00	0,69
Укупно за	4.00.02 ДОМ ЗДРАВЉА „СВЕТИ ДЈОРЂЕ“ ТОПОЛА	4.350.000,00	4.350.000,00	0,00	0,00	4.350.000,00	0,69

0 ОПШТИНА ТОПОЛА

4.00.03 ЈКСП ТОПОЛА

Конто Расходи по намена а	Опис	Планирано	Средства из буџета 01	Средства из сопствених извора 04	Средства из осталих извора	Укупно	Структура (%)
421000	421300 Комуналне услуге	18.350.000,00	18.350.000,00	0,00	0,00	18.350.000,00	2,92
Укупно за конто	421000	18.350.000,00	18.350.000,00	0,00	0,00	18.350.000,00	2,92
Укупно за	4.00.03 ЈКСП ТОПОЛА	16.924.148,00	16.924.148,00	0,00	0,00	16.924.148,00	2,70

Страна

56

од 1-38



Буџет 2021

Датум штампе: 04.10.2021 21:26:59

Укупно за конто	424000	16.924.148,00	16.924.148,00	0,00	0,00	16.924.148,00	2,70
425000	425100	Текуће поправке и одржавање зграда и објеката	16.000.000,00	16.000.000,00	0,00	16.000.000,00	2,55
Укупно за конто	425000		16.000.000,00	16.000.000,00	0,00	16.000.000,00	2,55
451000	451100	Текуће субвенције јавним нефинансијским предузећима и организацијама	4.700.000,00	4.700.000,00	0,00	4.700.000,00	0,75
451000	451200	Капиталне субвенције јавним нефинансијским предузећима и организацијама	9.000.000,00	9.000.000,00	0,00	9.000.000,00	1,43
Укупно за конто	451000		13.700.000,00	13.700.000,00	0,00	13.700.000,00	2,18
511000	511200	Изградња зграда и објеката	54.946.975,00	54.946.975,00	0,00	54.946.975,00	8,75
511000	511300	Капитално одржавање зграда и објеката	2.000.000,00	2.000.000,00	0,00	2.000.000,00	0,32
Укупно за конто	511000		56.946.975,00	56.946.975,00	0,00	56.946.975,00	9,07
Укупно за	4.00.03	ЈКСП ТОПОЛА	121.921.123,00	121.921.123,00	0,00	121.921.123,00	19,42

0 ОПШТИНА ТОПОЛА
4.00.04 ОШ „КАРАЂОРЂЕ“ ТОПОЛА

Конто по наменама	Расходи	Опис	Планирано	Средства из буџета 01	Средства из сопствених извора 04	Средства из осталих извора	Укупно	Структура (%)
463000	413100	Накнаде у нагури	20.000,00	20.000,00	0,00	0,00	20.000,00	0,00
463000	414400	Помоћ у медицинском лечењу запосленог или чланова уже породице и друге помоћи запосленом	200.000,00	200.000,00	0,00	0,00	200.000,00	0,03
463000	415100	Накнаде трошкова за запослене	1.800.000,00	1.800.000,00	0,00	0,00	1.800.000,00	0,29
463000	416100	Награде запосленима и остали посебни расходи	1.500.000,00	1.500.000,00	0,00	0,00	1.500.000,00	0,24
463000	421100	Трошкови платног промета и банкарских услуга	150.000,00	150.000,00	0,00	0,00	150.000,00	0,02
463000	421200	Енергетске услуге	4.037.400,00	4.037.400,00	0,00	0,00	4.037.400,00	0,64
463000	421300	Комуналне услуге	580.000,00	580.000,00	0,00	0,00	580.000,00	0,09
463000	421400	Услуге комуникација	245.000,00	245.000,00	0,00	0,00	245.000,00	0,04
463000	421500	Трошкови осигурања	450.000,00	450.000,00	0,00	0,00	450.000,00	0,07
463000	422100	Трошкови службених путовања у земљи	80.000,00	80.000,00	0,00	0,00	80.000,00	0,01

2021

Буџет 2021

Датум штампе: 04.10.2021 21:26:59

463000	422400	Прошкови путовања ученика	100.000,00	100.000,00	0,00	0,00	0,00	100.000,00	0,02
463000	423200	Компјутерске услуге	50.000,00	50.000,00	0,00	0,00	0,00	50.000,00	0,01
463000	423300	Услуге образовања и усавршавања запослених	170.000,00	170.000,00	0,00	0,00	0,00	170.000,00	0,03
463000	423900	Остале опште услуге	1.095.600,00	1.095.600,00	0,00	0,00	0,00	1.095.600,00	0,17
463000	424300	Медицинске услуге	135.000,00	135.000,00	0,00	0,00	0,00	135.000,00	0,02
463000	424900	Остале специјализоване услуге	0,00	0,00	0,00	0,00	0,00	0,00	0,00
463000	425100	Текуће поправке и одржавање зграда и објеката	680.000,00	680.000,00	0,00	0,00	0,00	680.000,00	0,11
463000	425200	Текуће поправке и одржавање опреме	210.000,00	210.000,00	0,00	0,00	0,00	210.000,00	0,03
463000	426100	Административни материјал	300.000,00	300.000,00	0,00	0,00	0,00	300.000,00	0,05
463000	426300	Материјали за образовање и усавршавање запослених	150.000,00	150.000,00	0,00	0,00	0,00	150.000,00	0,02
463000	426400	Материјали за саобраћај	72.000,00	72.000,00	0,00	0,00	0,00	72.000,00	0,01
463000	426800	Материјали за одржавање хигијене и угоститељство	80.000,00	80.000,00	0,00	0,00	0,00	80.000,00	0,01
463000	426900	Материјали за посебне намене	285.000,00	285.000,00	0,00	0,00	0,00	285.000,00	0,05
463000	472700	Накнаде из буџета за образовање, културу, науку и спорт	450.000,00	450.000,00	0,00	0,00	0,00	450.000,00	0,07
463000	482200	Обавезне таксе	40.000,00	40.000,00	0,00	0,00	0,00	40.000,00	0,01
463000	511300	Капитално одржавање зграда и објеката	900.000,00	900.000,00	0,00	0,00	0,00	900.000,00	0,14
463000	511400	Пројектно планирање	900.000,00	900.000,00	0,00	0,00	0,00	900.000,00	0,14
463000	512200	Административна опрема	56.990,00	56.990,00	0,00	0,00	0,00	56.990,00	0,01
463000	512600	Опрема за образовање, науку, културу и спорт	200.000,00	200.000,00	0,00	0,00	0,00	200.000,00	0,03
463000	515100	Нематеријална имовина	37.000,00	37.000,00	0,00	0,00	0,00	37.000,00	0,01
Укупно за 463000			14.973.990,00	14.973.990,00	0,00	0,00	0,00	14.973.990,00	2,38
Укупно за 4.00.04 ОПШ „КАРАЂОРЂЕ“ ТОПОЛА			14.973.990,00	14.973.990,00	0,00	0,00	0,00	14.973.990,00	2,38

2021

Страна



Буџет 2021

Датум штампе: 04.10.2021 21:26:59

0 ОПШТИНА ТОПОЛА
4.00.05 ОПШ "БЛАГОЈЕВИЋ" НАТАЛИНИ

Конто намена	Расходи по наменама	Опис	Планграмо	Средства из буџета 01	Средства из сопствених извора 04	Средства из осталих извора	Укупно	Структура (%)
463000	414400	Помоћ у медицинском лечењу запосленог или чланова уже породице и друге помоћи запосленом	100.000,00	100.000,00	0,00	0,00	100.000,00	0,02
463000	415100	Накнаде трошкова за запослене	1.200.000,00	1.200.000,00	0,00	0,00	1.200.000,00	0,19
463000	416100	Награде запосленима и остали посебни расходи	300.000,00	300.000,00	0,00	0,00	300.000,00	0,05
463000	421100	Трошкови платног промета и банкарских услуга	70.000,00	70.000,00	0,00	0,00	70.000,00	0,01
463000	421200	Енергетске услуге	1.480.000,00	1.480.000,00	0,00	0,00	1.480.000,00	0,24
463000	421300	Комуналне услуге	130.000,00	130.000,00	0,00	0,00	130.000,00	0,02
463000	421400	Услуге комуникација	200.000,00	200.000,00	0,00	0,00	200.000,00	0,03
463000	421500	Трошкови осигурања	70.000,00	70.000,00	0,00	0,00	70.000,00	0,01
463000	422100	Трошкови службених путовања у земљи	20.000,00	20.000,00	0,00	0,00	20.000,00	0,00
463000	422400	Трошкови путовања ученика	20.000,00	20.000,00	0,00	0,00	20.000,00	0,00
463000	423200	Компјутерске услуге	10.000,00	10.000,00	0,00	0,00	10.000,00	0,00
463000	423300	Услуге образовања и усавршавања запослених	35.000,00	35.000,00	0,00	0,00	35.000,00	0,01
463000	423900	Остале опште услуге	40.000,00	40.000,00	0,00	0,00	40.000,00	0,01
463000	424300	Медицинске услуге	90.000,00	90.000,00	0,00	0,00	90.000,00	0,01
463000	424900	Остале специјализоване услуге	0,00	0,00	0,00	0,00	0,00	0,00
463000	425100	Текуће поправке и одржавање зграда и објеката	1.256.000,00	1.256.000,00	0,00	0,00	1.256.000,00	0,20
463000	425200	Текуће поправке и одржавање опреме	165.000,00	165.000,00	0,00	0,00	165.000,00	0,03
463000	426100	Административни материјал	100.000,00	100.000,00	0,00	0,00	100.000,00	0,02
463000	426300	Материјали за образовање и усавршавање запослених	40.000,00	40.000,00	0,00	0,00	40.000,00	0,01
463000	426400	Материјали за саобраћај	60.000,00	60.000,00	0,00	0,00	60.000,00	0,01
463000	426800	Материјали за одржавање хигијене и угоститељство	20.000,00	20.000,00	0,00	0,00	20.000,00	0,00
463000	426900	Материјали за посебне намене	100.000,00	100.000,00	0,00	0,00	100.000,00	0,02
463000	472700	Накнаде из буџета за образовање, културу, науку и спорт	50.000,00	50.000,00	0,00	0,00	50.000,00	0,01
463000	482200	Обавезне таксе	20.000,00	20.000,00	0,00	0,00	20.000,00	0,00
463000	511300	Капитално одржавање зграда и објеката	1.228.386,00	1.228.386,00	0,00	0,00	1.228.386,00	0,20

2021

Буџет 2021

Датум штампе: 04.10.2021 21:26:59

463000	512200	Административна опрема	56.990,00	56.990,00	0,00	0,00	56.990,00	0,01
463000	512600	Опрема за образовање, науку, културу и спорт	150.000,00	150.000,00	0,00	0,00	150.000,00	0,02
463000	515100	Нематеријална имовина	10.300,00	10.000,00	0,00	0,00	10.000,00	0,00
Укупно за 463000			7.021.376,00	7.021.376,00	0,00	0,00	7.021.376,00	1,12
Укупно за 4.00.05 ОПШ „МБЕЛАГОЈЕВИЋ“ НАТАЛИНИЦИ			7.021.376,00	7.021.376,00	0,00	0,00	7.021.376,00	1,12

0 ОПШТИНА ТОПОЛА
4.00.06 ОПШ „МИЛУТИН ЈЕЛЕНИЋ“ Г. ТРНАВА

Кonto	Расходи по наменама	Опис	Планрано	Средства из буџета 01	Средства из сопствених извора 04	Средства из осталих извора	Укупно	Структура (%)
463000	415100	Накнаде трошкова за запослене	1.270.300,00	1.270.000,00	0,00	0,00	1.270.000,00	0,20
463000	416100	Награде запосленима и остали посебни расходи	250.300,00	250.000,00	0,00	0,00	250.000,00	0,04
463000	421100	Трошкови платног промета и банкарских услуга	50.300,00	50.000,00	0,00	0,00	50.000,00	0,01
463000	421200	Енергетске услуге	1.300.300,00	1.300.000,00	0,00	0,00	1.300.000,00	0,21
463000	421300	Комуналне услуге	120.300,00	120.000,00	0,00	0,00	120.000,00	0,02
463000	421400	Услуге комуникација	150.300,00	150.000,00	0,00	0,00	150.000,00	0,02
463000	421500	Трошкови осигурања	80.300,00	80.000,00	0,00	0,00	80.000,00	0,01
463000	422100	Трошкови службених путовања у земљи	15.300,00	15.000,00	0,00	0,00	15.000,00	0,00
463000	422400	Трошкови путовања ученика	50.300,00	50.000,00	0,00	0,00	50.000,00	0,01
463000	423200	Компјутерске услуге	10.300,00	10.000,00	0,00	0,00	10.000,00	0,00
463000	423300	Услуге образовања и усавршавања запослених	90.300,00	90.000,00	0,00	0,00	90.000,00	0,01
463000	423900	Остале опште услуге	50.300,00	50.000,00	0,00	0,00	50.000,00	0,01
463000	424300	Медицинске услуге	160.900,00	160.000,00	0,00	0,00	160.000,00	0,03
463000	424900	Остале специјализоване услуге	0,00	0,00	0,00	0,00	0,00	0,00
463000	425100	Текуће поправке и одржавање зграда и објеката	550.900,00	550.000,00	0,00	0,00	550.000,00	0,09
463000	425200	Текуће поправке и одржавање опреме	180.900,00	180.000,00	0,00	0,00	180.000,00	0,03
463000	426100	Административни материјал	140.900,00	140.000,00	0,00	0,00	140.000,00	0,02
463000	426300	Материјали за образовање и усавршавање запослених	120.900,00	120.000,00	0,00	0,00	120.000,00	0,02
463000	426400	Материјали за саобраћај	30.900,00	30.000,00	0,00	0,00	30.000,00	0,00
463000	426800	Материјали за одржавање хигијене и угоститељство	150.900,00	150.000,00	0,00	0,00	150.000,00	0,02

2021

Страна 60 од 138



Буџет 2021

Датум штампе: 04.10.2021 21:26:59

463000	426900	Материјали за посебне намене	190.000,00	190.000,00	0,00	0,00	190.000,00	0,03
463000	472700	Накнаде из буџета за образовање, културу, науку и спорт	60.000,00	60.000,00	0,00	0,00	60.000,00	0,01
463000	482200	Обавезне таксе	20.000,00	20.000,00	0,00	0,00	20.000,00	0,00
463000	512600	Одрема за образовање, науку, културу и спорт	150.000,00	150.000,00	0,00	0,00	150.000,00	0,02
463000	515100	Нематеријална имовина	20.000,00	20.000,00	0,00	0,00	20.000,00	0,00
Укупно за	463000	конто	5.205.000,00	5.205.000,00	0,00	0,00	5.205.000,00	0,83
Укупно за	4.00.06	ОШ „МИЛУТИН ЈЕЛЕНИЋ“ Г.ТРНАВА	5.205.000,00	5.205.000,00	0,00	0,00	5.205.000,00	0,83

0 ОПШТИНА ТОПОЛА
4.00.07 ОШ „СЕСТРЕ РАДОВИЋ“ БЕЛОСАВЦУ

Конто	Расходи по намени	Опис	Планирано	Средства из буџета	Средства из сопствених извора 04	Средства из осталих извора	Укупно	Структура (%)
463000	414400	Помоћ у медицинском лечењу запосленог или чланова уже породице и друге помоћи запосленом	200.000,00	200.000,00	0,00	0,00	200.000,00	0,03
463000	415100	Накнаде трошкова за запослене	1.608.750,00	1.608.750,00	0,00	0,00	1.608.750,00	0,26
463000	416100	Награде запосленима и остали посебни расходи	300.000,00	300.000,00	0,00	0,00	300.000,00	0,05
463000	421100	Трошкови платног промета и банкарских услуга	60.000,00	60.000,00	0,00	0,00	60.000,00	0,01
463000	421200	Енергетске услуге	1.335.748,00	1.335.748,00	0,00	0,00	1.335.748,00	0,21
463000	421300	Комуналне услуге	126.164,00	126.164,00	0,00	0,00	126.164,00	0,02
463000	421400	Услуге комуникација	137.000,00	137.000,00	0,00	0,00	137.000,00	0,02
463000	421500	Трошкови осигурања	91.000,00	91.000,00	0,00	0,00	91.000,00	0,01
463000	422100	Трошкови службених путовања у земљи	60.000,00	60.000,00	0,00	0,00	60.000,00	0,01
463000	422400	Трошкови путовања ученика	50.000,00	50.000,00	0,00	0,00	50.000,00	0,01
463000	423200	Компјутерске услуге	10.000,00	10.000,00	0,00	0,00	10.000,00	0,00
463000	423300	Услуге образовања и усавршавања запослених	50.000,00	50.000,00	0,00	0,00	50.000,00	0,01
463000	423400	Услуге информисања	13.000,00	13.000,00	0,00	0,00	13.000,00	0,00
463000	423900	Остале опште услуге	139.088,00	139.088,00	0,00	0,00	139.088,00	0,02
463000	424300	Медицинске услуге	100.000,00	100.000,00	0,00	0,00	100.000,00	0,02
463000	424900	Остале специјализоване услуге	9.000,00	9.000,00	0,00	0,00	9.000,00	0,00

2021

Буџет 2021

Датум штампе: 04.10.2021 21:26:59

463000	425100	Текуће поправке и одржавање зграда и објеката	686.000,00	686.000,00	0,00	0,00	0,00	0,00	686.000,00	0,11
463000	425200	Текуће поправке и одржавање опреме	100.000,00	100.000,00	0,00	0,00	0,00	0,00	100.000,00	0,02
463000	426100	Административни материјал	100.000,00	100.000,00	0,00	0,00	0,00	0,00	100.000,00	0,02
463000	426300	Материјали за образовање и усавршавање запослених	50.000,00	50.000,00	0,00	0,00	0,00	0,00	50.000,00	0,01
463000	426400	Материјали за саобраћај	30.000,00	30.000,00	0,00	0,00	0,00	0,00	30.000,00	0,00
463000	426800	Материјали за одржавање хигијене и угоститељство	50.000,00	50.000,00	0,00	0,00	0,00	0,00	50.000,00	0,01
463000	426900	Материјали за посебне намене	130.000,00	130.000,00	0,00	0,00	0,00	0,00	130.000,00	0,02
463000	472700	Накнаде из буџета за образовање, културу, науку и спорт	40.000,00	40.000,00	0,00	0,00	0,00	0,00	40.000,00	0,01
463000	482200	Обавезне таксе	10.000,00	10.000,00	0,00	0,00	0,00	0,00	10.000,00	0,00
463000	511300	Капитално одржавање зграда и објеката	200.000,00	200.000,00	0,00	0,00	0,00	0,00	200.000,00	0,03
463000	512200	Административна опрема	41.250,00	41.250,00	0,00	0,00	0,00	0,00	41.250,00	0,01
463000	512400	Опрема за заштиту животне средине	40.000,00	40.000,00	0,00	0,00	0,00	0,00	40.000,00	0,01
463000	515100	Некласифицирана имовина	20.000,00	20.000,00	0,00	0,00	0,00	0,00	20.000,00	0,00
Укупно за konto	463000		5.827.000,00	5.827.000,00	0,00	0,00	0,00	0,00	5.827.000,00	0,93
Укупно за - 400.07	ОШ „СЕСТРЕ РАДОВИЋ“ БЕЛОСАВЦИ		5.827.000,00	5.827.000,00	0,00	0,00	0,00	0,00	5.827.000,00	0,93

0 ОПШТИНА ТОПОЛА
4.00.08 ОШ „ЖИВКО ТОМИЋ“ Д.ПАТОРЉА

Код	Расходи по наменама	Опис	Планирано	Средства из буџета 01	Средства из сопствених извора 04	Средства из осталих извора	Укупно	Структура (%)
463000	413100	Накнаде у натура	5.000,00	5.000,00	0,00	0,00	5.000,00	0,00
463000	414400	Помоћ у медицинском лечењу запосленог или чланова уже породице и друге помоћи запосленом	220.000,00	220.000,00	0,00	0,00	220.000,00	0,04
463000	415100	Накнаде трошкова за запослене	1.480.000,00	1.480.000,00	0,00	0,00	1.480.000,00	0,24
463000	416100	Накнаде запосленима и остали посебни расходи	390.000,00	390.000,00	0,00	0,00	390.000,00	0,06
463000	421100	Трошкови платног промета и банкарских услуга	90.000,00	90.000,00	0,00	0,00	90.000,00	0,01
463000	421200	Енергетске услуге	2.420.000,00	2.420.000,00	0,00	0,00	2.420.000,00	0,39
463000	421300	Комуналне услуге	250.000,00	250.000,00	0,00	0,00	250.000,00	0,04
463000	421400	Услуге комуникација	200.000,00	200.000,00	0,00	0,00	200.000,00	0,03
463000	421500	Трошкови осигурања	100.000,00	100.000,00	0,00	0,00	100.000,00	0,02

2021



Буџет 2021

Датум штампе: 04.10.2021 21:26:59

463000	422100	Прошкови службених путовања у земљи	40.000,00	40.000,00	0,00	0,00	0,00	40.000,00	0,01
463000	422400	Прошкови путовања ученика	50.000,00	50.000,00	0,00	0,00	0,00	50.000,00	0,01
463000	423200	Компјутерске услуге	10.000,00	10.000,00	0,00	0,00	0,00	10.000,00	0,00
463000	423300	Услуге образовања и усавршавања запослених	100.000,00	100.000,00	0,00	0,00	0,00	100.000,00	0,02
463000	423900	Остале опште услуге	40.000,00	40.000,00	0,00	0,00	0,00	40.000,00	0,01
463000	424300	Медицинске услуге	100.000,00	100.000,00	0,00	0,00	0,00	100.000,00	0,02
463000	424900	Остале специјализоване услуге	0,00	0,00	0,00	0,00	0,00	0,00	0,00
463000	425100	Текуће поправке и одржавање зграда и објеката	420.000,00	420.000,00	0,00	0,00	0,00	420.000,00	0,07
463000	425200	Текуће поправке и одржавање опреме	130.000,00	130.000,00	0,00	0,00	0,00	130.000,00	0,02
463000	426100	Административни материјал	100.000,00	100.000,00	0,00	0,00	0,00	100.000,00	0,02
463000	426300	Материјали за образовање и усавршавање запослених	50.000,00	50.000,00	0,00	0,00	0,00	50.000,00	0,01
463000	426400	Материјали за саобраћај	60.000,00	60.000,00	0,00	0,00	0,00	60.000,00	0,01
463000	426800	Материјали за одржавање хигијене и угоститељство	80.000,00	80.000,00	0,00	0,00	0,00	80.000,00	0,01
463000	426900	Материјали за посебне намене	150.000,00	150.000,00	0,00	0,00	0,00	150.000,00	0,02
463000	472700	Накнаде из буџета за образовање, културу, науку и спорт	80.000,00	80.000,00	0,00	0,00	0,00	80.000,00	0,01
463000	482200	Обавезне таксе	15.000,00	15.000,00	0,00	0,00	0,00	15.000,00	0,00
463000	512600	Опрема за образовање, науку, културу и спорт	788.300,00	788.300,00	0,00	0,00	0,00	788.300,00	0,13
463000	515100	Нематеријална имовина	20.000,00	20.000,00	0,00	0,00	0,00	20.000,00	0,00
Укупно за конто	463000		7.388.300,00	7.388.300,00	0,00	0,00	0,00	7.388.300,00	1,18
Укупно за	4.00.08	ОПШ „ЖИВКО ТОМИЋ“ Д.ШАТОРЊА	7.388.300,00	7.388.300,00	0,00	0,00	0,00	7.388.300,00	1,18

0 ОПШТИНА ТОПОЛА

4.00.09 МИШ „ПЕТАР ИЛИЋ“ АРАНЂЕЛОВАЦ

Конто	Расходи по наменама	Опис	Планирано	Средства из буџета 01	Средства из сопствених извора 04	Средства из осталих извора	Укупно	Структура (%)
463000	415100	Накнаде трошкова за запослене	292.000,00	292.000,00	0,00	0,00	292.000,00	0,05
463000	421200	Енергетске услуге	160.000,00	160.000,00	0,00	0,00	160.000,00	0,03

2021

Буџет 2021

Датум штампе: 04.10.2021 21:26:59

463000	421300	Комуналне услуге	2.000,00	20.000,00	0,00	0,00	20.000,00	0,00	0,00
463000	421400	Услуге комуналација	3.000,00	35.000,00	0,00	0,00	35.000,00	0,00	0,00
463000	425100	Текуће поправке и одржавање зграда и објеката	51.000,00	51.000,00	0,00	0,00	51.000,00	0,00	0,00
463000	425200	Текуће поправке и одржавање опреме	2.000,00	25.000,00	0,00	0,00	25.000,00	0,00	0,00
463000	426100	Административни материјал	2.000,00	20.000,00	0,00	0,00	20.000,00	0,00	0,00
463000	426800	Материјали за одржавање хигијене и угоститељство	5.000,00	57.000,00	0,00	0,00	57.000,00	0,00	0,00
463000	512200	Административна опрема	1.000,00	10.000,00	0,00	0,00	10.000,00	0,00	0,00
Укупно за	463000		67.000,00	670.000,00	0,00	0,00	670.000,00	0,00	0,11
Укупно за	4.00.09	МШ, ПЕТАР ИЛИВ" АРАНЂЕЛОВАЦ	67.000,00	670.000,00	0,00	0,00	670.000,00	0,00	0,11

0 ОПШТИНА ТОПОЛА
4.00.10 СП, КРАЉ ПЕТАР II" ТОПОЛА

Конто	Расходи по наменама	Опис	Планирано	Средства из буџета 01	Средства из сопствених извора 04	Средства из осталих извора	Укупно	Структура (%)
463000	413100	Накаде у натура	1.000,00	1.000,00	0,00	0,00	1.000,00	0,00
463000	414300	Отпремине и помоћи	18.000,00	185.000,00	0,00	0,00	185.000,00	0,03
463000	414400	Помоћ у медицинском лечењу запосленог или чланова уже породице и друге помоћи запосленом	4.000,00	40.000,00	0,00	0,00	40.000,00	0,01
463000	415100	Накаде трошкова за запослене	1.286.000,00	1.286.000,00	0,00	0,00	1.286.000,00	0,20
463000	416100	Награде запосленима и остали посебни расходи	1.200.000,00	1.200.000,00	0,00	0,00	1.200.000,00	0,19
463000	421100	Трошкови платног промета и банкарских услуга	12.000,00	125.000,00	0,00	0,00	125.000,00	0,02
463000	421200	Енергетске услуге	2.500.000,00	2.500.000,00	0,00	0,00	2.500.000,00	0,40
463000	421300	Комуналне услуге	31.000,00	315.000,00	0,00	0,00	315.000,00	0,05
463000	421400	Услуге комуналација	12.000,00	120.000,00	0,00	0,00	120.000,00	0,02
463000	421500	Трошкови осигурања	120.000,00	120.000,00	0,00	0,00	120.000,00	0,02
463000	422100	Трошкови службених путовања у земљи	22.000,00	220.000,00	0,00	0,00	220.000,00	0,04
463000	422400	Трошкови путовања ученика	13.000,00	135.000,00	0,00	0,00	135.000,00	0,02

2021

Страна

04 од 138

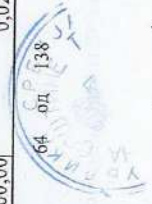

Буџет 2021

Датум штампе: 04.10.2021 21:26:59

463000	423200	Компјутерске услуге	20.000,00	20.000,00	0,00	0,00	20.000,00	0,00	0,00	0,00	0,00
463000	423300	Услуге образовања и усавршавања запослених	250.000,00	250.000,00	0,00	0,00	250.000,00	0,00	0,00	0,00	0,04
463000	423400	Услуге информисања	45.000,00	45.000,00	0,00	0,00	45.000,00	0,00	0,00	0,00	0,01
463000	423700	Репрезентација	20.000,00	20.000,00	0,00	0,00	20.000,00	0,00	0,00	0,00	0,00
463000	423900	Остале опште услуге	470.000,00	470.000,00	0,00	0,00	470.000,00	0,00	0,00	0,00	0,07
463000	424100	Пољопривредне услуге	100.000,00	100.000,00	0,00	0,00	100.000,00	0,00	0,00	0,00	0,02
463000	424200	Услуге образовања, културе и спорта	5.000,00	5.000,00	0,00	0,00	5.000,00	0,00	0,00	0,00	0,00
463000	424900	Остале специјализоване услуге	40.000,00	40.000,00	0,00	0,00	40.000,00	0,00	0,00	0,00	0,01
463000	425100	Текуће поправке и одржавање зграда и објеката	1.060.000,00	1.060.000,00	0,00	0,00	1.060.000,00	0,00	0,00	0,00	0,17
463000	425200	Текуће поправке и одржавање опреме	510.000,00	510.000,00	0,00	0,00	510.000,00	0,00	0,00	0,00	0,08
463000	426100	Административни материјал	200.000,00	200.000,00	0,00	0,00	200.000,00	0,00	0,00	0,00	0,03
463000	426200	Материјали за пољопривреду	380.000,00	380.000,00	0,00	0,00	380.000,00	0,00	0,00	0,00	0,06
463000	426300	Материјали за образовање и усавршавање запослених	150.000,00	150.000,00	0,00	0,00	150.000,00	0,00	0,00	0,00	0,02
463000	426400	Материјали за саобраћај	180.000,00	180.000,00	0,00	0,00	180.000,00	0,00	0,00	0,00	0,03
463000	426600	Материјали за образовање, културу и спорт	150.000,00	150.000,00	0,00	0,00	150.000,00	0,00	0,00	0,00	0,02
463000	426800	Материјали за одржавање хигијене и угоститељство	200.000,00	200.000,00	0,00	0,00	200.000,00	0,00	0,00	0,00	0,03
463000	426900	Материјали за посебне намене	250.000,00	250.000,00	0,00	0,00	250.000,00	0,00	0,00	0,00	0,04
463000	472700	Накнаде из буџета за образовање, културу, науку и спорт	120.000,00	120.000,00	0,00	0,00	120.000,00	0,00	0,00	0,00	0,02
463000	482100	Остали порези	15.000,00	15.000,00	0,00	0,00	15.000,00	0,00	0,00	0,00	0,00
463000	482200	Обавезне таксе	25.000,00	25.000,00	0,00	0,00	25.000,00	0,00	0,00	0,00	0,00
463000	511300	Капитално одржавање зграда и објеката	150.000,00	150.000,00	0,00	0,00	150.000,00	0,00	0,00	0,00	0,02
463000	512100	Опрема за саобраћај	0,00	0,00	0,00	0,00	0,00	0,00	0,00	0,00	0,00
463000	512200	Административна опрема	150.000,00	150.000,00	0,00	0,00	150.000,00	0,00	0,00	0,00	0,02
463000	512300	Опрема за пољопривреду	90.000,00	90.000,00	0,00	0,00	90.000,00	0,00	0,00	0,00	0,01
463000	512600	Опрема за образовање, науку, културу и спорт	550.000,00	550.000,00	0,00	0,00	550.000,00	0,00	0,00	0,00	0,09
463000	515100	Нематеријална имовина	50.000,00	50.000,00	0,00	0,00	50.000,00	0,00	0,00	0,00	0,01
Укупно за конто	463000		11.427.000,00	11.427.000,00	0,00	0,00	11.427.000,00	0,00	0,00	0,00	1,82
Укупно за	4.00.10	СП „КРАЉ ПЕТАР II“ ТОПОЛА	11.427.000,00	11.427.000,00	0,00	0,00	11.427.000,00	0,00	0,00	0,00	1,82

2021

Буџет 2021

Датум штампе: 04.10.2021 21:26:59

0 ОПШТИНА ТОПОЛА
4.00.11 СОФК „КАРАДОРЂЕ“ ДОО ТОПОЛА

Конто	Расходи по наменама	Опис	Планирано	Средства из буџета 01	Средства из сопствених извора 04	Средства из осталих извора	Укупно	Структура (%)
454000	454100	Пекуће субвенције приватним предузећима	8.500.000,00	8.500.000,00	0,00	0,00	8.500.000,00	1,35
Укупно за 454000 конто			8.500.000,00	8.500.000,00	0,00	0,00	8.500.000,00	1,35
Укупно за 4.00.11 ОПШТИНА ТОПОЛА			8.500.000,00	8.500.000,00	0,00	0,00	8.500.000,00	1,35

0 ОПШТИНА ТОПОЛА
4.00.12 АГЕНЦИЈА ЗА РУРАЛНИ РАЗВОЈ ТОПОЛА

Конто	Расходи по наменама	Опис	Планирано	Средства из буџета 01	Средства из сопствених извора 04	Средства из осталих извора	Укупно	Структура (%)
424000	424900	Остале специјализоване услуге	2.500.000,00	2.500.000,00	0,00	0,00	2.500.000,00	0,40
Укупно за 424000 конто			2.500.000,00	2.500.000,00	0,00	0,00	2.500.000,00	0,40
Укупно за 4.00.12 ОПШТИНА ТОПОЛА			2.500.000,00	2.500.000,00	0,00	0,00	2.500.000,00	0,40



Буџет 2021

Датум штампе: 04.10.2021 21:26:59

АНАЛИТИЧКИ ПЛАН РАСХОДА ИНДИРЕКТНИХ БУЏЕТСКИХ КОРИСНИКА

2021

0 ОПШТИНА ТОПОЛА

Број позиције	Економска класификација	Расходи по наменама	Опис	Средства из буџета 01	Средства из сопствених извора 04	Средства из осталих извора	Укупно	Структура (%)
Раздео 4 ОПШТИНСКА УПРАВА								
Глава 4.01 МЕСНЕ ЗАЈЕДНИЦЕ								
4.01.01 МЗ БЕЛОСАВЦИ								
120/0	421000	421100	Прошкови платно- грмега и банкарских услуга	2.040,00	0,00	0,00	2.040,00	0,00
120/0	421000	421200	Енергетске услуге	20.400,00	0,00	0,00	20.400,00	0,02
123/0	482000	482100	Остали порези	1.000,00	0,00	0,00	1.000,00	0,00
Укупно за анализику				23.440,00				
4.01.02 МЗ БЕЛАЗНАВА								
120/0	421000	421100	Прошкови платно- грмега и банкарских услуга	10.200,00	0,00	0,00	10.200,00	0,01
121/0	423000	423900	Остале опште услуге	624.000,00	0,00	0,00	624.000,00	0,52
122/0	425000	425100	Текуће поправке и одржавање зграда и објеката	150.000,00	0,00	0,00	150.000,00	0,13
Укупно за анализику				784.200,00				
4.01.03 МЗ ГОРЊА ТРНАВА								
120/0	421000	421100	Прошкови платно- грмега и банкарских услуга	1.000,00	0,00	0,00	1.000,00	0,00
122/0	425000	425100	Текуће поправке и одржавање зграда и објеката	50.000,00	0,00	0,00	50.000,00	0,04
Укупно за анализику				51.000,00				
4.01.04 МЗ ДОЊА ТРНАВА								
120/0	421000	421100	Прошкови платно- грмега и банкарских услуга	1.000,00	0,00	0,00	1.000,00	0,00
122/0	425000	425100	Текуће поправке и одржавање зграда и објеката	20.000,00	0,00	0,00	20.000,00	0,02
Укупно за анализику				21.000,00				
4.01.05 МЗ ДОЊА ШАТОРЊА								
120/0	421000	421100	Прошкови платно- грмега и банкарских услуга	10.200,00	0,00	0,00	10.200,00	0,01
120/0	421000	421200	Енергетске услуге	102.000,00	0,00	0,00	102.000,00	0,09
121/0	423000	423900	Остале опште услуге	43.308,00	0,00	0,00	43.308,00	0,04
122/0	425000	425100	Текуће поправке и одржавање зграда и објеката	65.000,00	0,00	0,00	65.000,00	0,05
Укупно за анализику				220.508,00				
4.01.06 МЗ ЖАБАРИ								
120/0	421000	421100	Прошкови платно- грмега и банкарских услуга	3.000,00	0,00	0,00	3.000,00	0,00

2021

Буџет 2021

Датум штампе: 04.10.2021 21:26:59

АНАЛИТИЧКИ ПЛАН РАСХОДА ИНДИЈЕКТНИХ БУЏЕТСКИХ КОРИСНИКА

202

0 ОПШТИНА ТОПОЛА

Број позиције	Економска класификација	Расходи по наменам	Опис	Средства из буџета 01	Средства из сопствених извора 04	Средства из осталих извора	Укупно	Структура (%)
120/0	421000	421200	Енергетске услуге	45.000,00	0,00	0,00	45.000,00	0,04
122/0	425000	425100	Текуће поправке и одржавање зграда и објеката	60.000,00	0,00	0,00	60.000,00	0,05
Укупно за аналитику 4.01.06				108.000,00				
4.01.07 МЗ ЗАГОРИЦА								
120/0	421000	421100	Прошкови платног промета и банкарских услуга	7.000,00	0,00	0,00	7.000,00	0,01
120/0	421000	421200	Енергетске услуге	102.000,00	0,00	0,00	102.000,00	0,09
122/0	425000	425100	Текуће поправке и одржавање зграда и објеката	180.000,00	0,00	0,00	180.000,00	0,15
Укупно за аналитику 4.01.07				289.000,00				
4.01.08 МЗ ЈАРМЕНОВЦИ								
120/0	421000	421100	Прошкови платног промета и банкарских услуга	5.000,00	0,00	0,00	5.000,00	0,00
120/0	421000	421200	Енергетске услуге	22.000,00	0,00	0,00	22.000,00	0,02
122/0	425000	425100	Текуће поправке и одржавање зграда и објеката	200.000,00	0,00	0,00	200.000,00	0,17
Укупно за аналитику 4.01.08				227.000,00				
4.01.09 МЗ ЈЕЛЕНАЦ								
120/0	421000	421100	Прошкови платног промета и банкарских услуга	1.000,00	0,00	0,00	1.000,00	0,00
122/0	425000	425100	Текуће поправке и одржавање зграда и објеката	70.000,00	0,00	0,00	70.000,00	0,06
Укупно за аналитику 4.01.09				71.000,00				
4.01.10 МЗ ЈУНКОВАЦ								
120/0	421000	421100	Прошкови платног промета и банкарских услуга	5.100,00	0,00	0,00	5.100,00	0,00
122/0	425000	425100	Текуће поправке и одржавање зграда и објеката	90.000,00	0,00	0,00	90.000,00	0,08
Укупно за аналитику 4.01.10				95.100,00				
4.01.11 МЗ КЛОКА								
120/0	421000	421100	Прошкови платног промета и банкарских услуга	5.000,00	0,00	0,00	5.000,00	0,00
120/0	421000	421200	Енергетске услуге	500.000,00	0,00	0,00	500.000,00	0,42
Укупно за аналитику 4.01.11				505.000,00				
4.01.12 МЗ КРЂЕВАЦ								
120/0	421000	421100	Прошкови платног промета и банкарских услуга	1.000,00	0,00	0,00	1.000,00	0,00

2021

Страна

68 од 138



Буџет 2021

Датум штампе: 04.10.2021 21:26:59

АНАЛИТИЧКИ ПЛАН РАСХОДА ИНДИРЕКТНИХ БУЏЕТСКИХ КОРИСНИКА

2021

0 ОПШТИНА ТОПОЛА

Број позиције	Економска класификација	Расходи по намени	Опис	Средства из буџета 01	Средства из сопствених извора 04	Средства из осталих извора	Укупно	Структура (%)
122/0	425000	425100	Текуће поправке и одржавање зграда и објеката	30.000,00	0,00	0,00	30.000,00	0,03
Укупно за 4.01.12				31.000,00				
4.01.13 МЗ ЛИПОВАЦ								
120/0	421000	421100	Прошкови платног промета и банкарских услуга	3.000,00	0,00	0,00	3.000,00	0,00
122/0	425000	425100	Текуће поправке и одржавање зграда и објеката	120.000,00	0,00	0,00	120.000,00	0,10
Укупно за 4.01.13				123.000,00				
4.01.14 МЗ МИТРОВИЧИЋ								
120/0	421000	421100	Прошкови платног промета и банкарских услуга	5.000,00	0,00	0,00	5.000,00	0,00
120/0	421000	421200	Енергетске услуге	26.000,00	0,00	0,00	26.000,00	0,02
122/0	425000	425100	Текуће поправке и одржавање зграда и објеката	140.000,00	0,00	0,00	140.000,00	0,12
Укупно за 4.01.14				171.000,00				
4.01.15 МЗ НАГАЉИНИ								
120/0	421000	421100	Прошкови платног промета и банкарских услуга	3.000,00	0,00	0,00	3.000,00	0,00
120/0	421000	421200	Енергетске услуге	60.000,00	0,00	0,00	60.000,00	0,05
122/0	425000	425100	Текуће поправке и одржавање зграда и објеката	50.000,00	0,00	0,00	50.000,00	0,04
Укупно за 4.01.15				113.000,00				
4.01.16 МЗ ОВСИШТЕ								
120/0	421000	421100	Прошкови платног промета и банкарских услуга	7.000,00	0,00	0,00	7.000,00	0,01
120/0	421000	421200	Енергетске услуге	180.000,00	0,00	0,00	180.000,00	0,15
121/0	423000	423900	Остале опште услуге	312.000,00	0,00	0,00	312.000,00	0,26
122/0	425000	425100	Текуће поправке и одржавање зграда и објеката	150.000,00	0,00	0,00	150.000,00	0,13
Укупно за 4.01.16				649.000,00				
4.01.17 МЗ ПЛАСКОВАЦ								
120/0	421000	421100	Прошкови платног промета и банкарских услуга	2.040,00	0,00	0,00	2.040,00	0,00
122/0	425000	425100	Текуће поправке и одржавање зграда и објеката	50.000,00	0,00	0,00	50.000,00	0,04
Укупно за 4.01.17				52.040,00				
4.01.18 МЗ РАЈКОВАЦ								

2021

Датум штампе: 04.10.2021 21:26:59

Буџет 2021

0 ОПШТИНА ТОПОЛА
АНАЛИТИЧКИ ПЛАН РАСХОДА ИНДИРЕКТНИХ БУЏЕТСКИХ КОРИСНИКА
 2021

Број позиције	Економска класификација	Расходи по намени	Опис	Средства из буџета 01	Средства из сопствених извора 04	Средства из осталих извора	Укупно	Структура (%)
120/0	421000	421100	Трошкови платног промета и банкарских услуга	3.060,00	0,00	0,00	3.060,00	0,05
122/0	425000	425100	Текуће поправке и одржавање зграда и објеката	50.000,00	0,00	0,00	50.000,00	0,04
Укупно за аналитику 4.01.18				53.060,00				
4.01.19 МЗ ШУМЕ								
120/0	421000	421100	Трошкови платног промета и банкарских услуга	1.000,00	0,00	0,00	1.000,00	0,05
122/0	425000	425100	Текуће поправке и одржавање зграда и објеката	50.000,00	0,00	0,00	50.000,00	0,04
Укупно за аналитику 4.01.19				51.000,00				
4.01.20 МЗ ВИНЧА								
120/0	421000	421100	Трошкови платног промета и банкарских услуга	7.000,00	0,00	0,00	7.000,00	0,01
120/0	421000	421300	Комуналне услуге	26.000,00	0,00	0,00	26.000,00	0,02
122/0	425000	425100	Текуће поправке и одржавање зграда и објеката	100.000,00	0,00	0,00	100.000,00	0,08
Укупно за аналитику 4.01.20				133.000,00				
4.01.21 МЗ БОР СЕЛЮ ТОПОЛА								
120/0	421000	421100	Трошкови платног промета и банкарских услуга	11.000,00	0,00	0,00	11.000,00	0,01
120/0	421000	421200	Енергетске услуге	25.500,00	0,00	0,00	25.500,00	0,02
121/0	423000	423900	Остале опште услуге	100.000,00	0,00	0,00	100.000,00	0,08
122/0	425000	425100	Текуће поправке и одржавање зграда и објеката	15.000,00	0,00	625.000,00	640.000,00	0,54
Укупно за аналитику 4.01.21				151.500,00				
4.01.22 МЗ ГОРОВИЧ								
120/0	421000	421100	Трошкови платног промета и банкарских услуга	1.000,00	0,00	0,00	1.000,00	0,00
120/0	421000	421200	Енергетске услуге	15.000,00	0,00	0,00	15.000,00	0,01
122/0	425000	425100	Текуће поправке и одржавање зграда и објеката	50.000,00	0,00	0,00	50.000,00	0,04
Укупно за аналитику 4.01.22				66.000,00				
4.01.23 МЗ „ГРЕДА“ ДОЊА ТРНАВА								
120/0	421000	421100	Трошкови платног промета и банкарских услуга	5.100,00	0,00	0,00	5.100,00	0,00
122/0	425000	425100	Текуће поправке и одржавање зграда и објеката	20.000,00	0,00	0,00	20.000,00	0,02
Укупно за аналитику 4.01.23				25.100,00				

Буџет 2021

Датум штампе: 04.10.2021 21:26:59

0 ОПШТИНА ТОПОЛА
АНАЛИТИЧКИ ПЛАН РАСХОДА ИНДИРЕКТНИХ БУЏЕТСКИХ КОРИСНИКА
 2021

Број позиције	Економска класификација	Расходи по намени	Опис	Средства из буџета 01	Средства из сопствених извора 04	Средства из осталих извора	Укупно	Структура (%)
4.01.24 МЗ „ПОКОЗИЦА“ ДОЊА ТРНАВА								
120/0	421000	421100	Прошкови платног промета и банкарских услуга	5.000,00	0,00	0,00	5.000,00	0,00
120/0	421000	421200	Енергетске услуге	50.000,00	0,00	0,00	50.000,00	0,04
122/0	425000	425100	Текуће поправке и одржавање зграда и објеката	50.000,00	0,00	1.200.000,00	1.250.000,00	1,05
Укупно за аналитику 4.01.24				105.000,00				
4.01.25 МЗ ВОЈКОВЦИ								
122/0	425000	425100	Текуће поправке и одржавање зграда и објеката	43.200,00	0,00	0,00	43.200,00	0,04
Укупно за аналитику 4.01.25				43.200,00				
4.01.26 МЗ ДОЊА ТРЕШЊЕВИЦА								
120/0	421000	421100	Прошкови платног промета и банкарских услуга	1.000,00	0,00	0,00	1.000,00	0,00
122/0	425000	425100	Текуће поправке и одржавање зграда и објеката	50.000,00	0,00	0,00	50.000,00	0,04
Укупно за аналитику 4.01.26				51.000,00				
4.01.27 МЗ ЈУБЕСЕЛО								
120/0	421000	421100	Прошкови платног промета и банкарских услуга	6.000,00	0,00	0,00	6.000,00	0,01
120/0	421000	421200	Енергетске услуге	350.000,00	0,00	0,00	350.000,00	0,29
121/0	423000	423700	Репрезентација	20.000,00	0,00	0,00	20.000,00	0,02
122/0	425000	425100	Текуће поправке и одржавање зграда и објеката	75.000,00	0,00	0,00	75.000,00	0,06
Укупно за аналитику 4.01.27				451.000,00				
4.01.28 МЗ БОЖУРЊА								
120/0	421000	421100	Прошкови платног промета и банкарских услуга	2.040,00	0,00	0,00	2.040,00	0,00
122/0	425000	425100	Текуће поправке и одржавање зграда и објеката	50.000,00	0,00	0,00	50.000,00	0,04
Укупно за аналитику 4.01.28				52.040,00				
4.01.29 МЗ МАСКАР								
120/0	421000	421100	Прошкови платног промета и банкарских услуга	1.000,00	0,00	0,00	1.000,00	0,00
122/0	425000	425100	Текуће поправке и одржавање зграда и објеката	50.000,00	0,00	0,00	50.000,00	0,04
Укупно за аналитику 4.01.29				51.000,00				
4.01.31 МЗ СВЕТЛИЊ								

Буџет 2021

Датум штампе: 04.10.2021 21:26:59

0 ОПШТИНА ТОПОЛА
2021
АНАЛИТИЧКИ ПЛАН РАСХОДА ИНДИРЕКТНИХ БУЏЕТСКИХ КОРИСНИКА

Број позиције	Економска класификација	Расходи по намени	Опис	Средства из буџета 01	Средства из сопствених извора 04	Средства из осталих извора	Укупно	Структура (%)
120/0	421000	421100	Прошкови платног промета и банкарских услуга	2.000,00	0,00	0,00	2.000,00	0,00
122/0	425000	425100	Текуће поправке и одржавање зграда и објеката	50.000,00	0,00	0,00	50.000,00	0,04
Укупно за анализику 4.01.31				52.000,00				
120/0	421000	421100	Прошкови платног промета и банкарских услуга	5.000,00	0,00	0,00	5.000,00	0,00
122/0	425000	425100	Текуће поправке и одржавање зграда и објеката	20.000,00	0,00	0,00	20.000,00	0,02
Укупно за анализику 4.01.32				25.000,00				
Укупно за главу 4.01 МЕСНЕ ЗАЈЕДНИЦЕ				4.844.188,00	0,00	1.825.000,00	6.669.188,00	5,59
Глава 4.02 УСТАНОВЕ КУЛТУРЕ								
4.02.01 БИБЛИОТЕКА „РАДОЈЕ ДОМАНОВИЋ“								
124/0	411000	411100	Плате, додаци и накнаде запослених	4.500.000,00	0,00	0,00	4.500.000,00	3,78
125/0	412000	412100	Допринос за пензијско и инвалидско осигурање	518.000,00	0,00	0,00	518.000,00	0,43
125/0	412000	412200	Допринос за здравствено осигурање	232.000,00	0,00	0,00	232.000,00	0,19
126/0	413000	413100	Накнаде у нагури	4.000,00	0,00	0,00	4.000,00	0,00
127/0	414000	414400	Помоћу медицинском лечењу запосленог или чланова уже породице и друге помоћи запосленом	50.000,00	0,00	0,00	50.000,00	0,04
128/0	415000	415100	Накнаде трошкова за запослене	77.000,00	0,00	0,00	77.000,00	0,06
129/0	421000	421100	Прошкови платног промета и банкарских услуга	20.000,00	0,00	0,00	20.000,00	0,02
129/0	421000	421200	Енергетске услуге	320.000,00	0,00	0,00	320.000,00	0,27
129/0	421000	421300	Комуналне услуге	30.000,00	0,00	0,00	30.000,00	0,03
129/0	421000	421400	Услуге комуникација	70.000,00	0,00	0,00	70.000,00	0,06
129/0	421000	421500	Прошкови осигурања	100.000,00	0,00	0,00	100.000,00	0,08
130/0	422000	422100	Прошкови службених путовања у земљи	20.000,00	0,00	0,00	20.000,00	0,02
131/0	423000	423300	Услуге образовања и усавршавања запослених	20.000,00	0,00	0,00	20.000,00	0,02
131/0	423000	423400	Услуге информисања	50.000,00	0,00	0,00	50.000,00	0,04
131/0	423000	423500	Стручне услуге	10.000,00	0,00	0,00	10.000,00	0,01
131/0	423000	423700	Репрезентација	40.000,00	0,00	0,00	40.000,00	0,03
131/0	423000	423900	Остале опште услуге	1.247.000,00	0,00	410.000,00	1.657.000,00	1,39
133/0	425000	425100	Текуће поправке и одржавање зграда и објеката	100.000,00	0,00	0,00	100.000,00	0,08
133/0	425000	425200	Текуће поправке и одржавање опреме	20.000,00	0,00	0,00	20.000,00	0,02

2021

Страна 138



Буџет 2021

Датум штампе: 04.10.2021 21:26:59

0 ОПШТИНА ТОПОЛА
АНАЛИТИЧКИ ПЛАН РАСХОДА ИНДИРЕКТНИХ БУЏЕТСКИХ КОРИСНИКА
 2021

Број позиције	Економска класификација	Расходи по намени	Опис	Средства из буџета 01	Средства из сопствених извора 04	Средства из осталих извора	Укупно	Структура (%)
134/0	426000	426100	Административни материјал	43.000,00	0,00	0,00	43.000,00	0,04
134/0	426000	426300	Материјали за образовање и усавршавање запослених	20.000,00	0,00	0,00	20.000,00	0,02
134/0	426000	426600	Материјали за образовање, културу и спорт	30.000,00	0,00	0,00	30.000,00	0,03
134/0	426000	426800	Материјали за одржавање хигијене и угоститељство	45.000,00	0,00	0,00	45.000,00	0,04
134/0	426000	426900	Материјали за посебне намене	45.000,00	0,00	0,00	45.000,00	0,04
135/0	482000	482200	Обавезне таксе	10.000,00	0,00	0,00	10.000,00	0,01
136/0	515000	515100	Нематеријална имовина	320.000,00	0,00	0,00	320.000,00	0,27
137/0	424000	424200	Услуге образовања, културе и спорта	0,00	0,00	0,00	0,00	0,00
137/1	423000	423900	Остале опште услуге	540.000,00	0,00	0,00	540.000,00	0,45
Укупно за анализику 4.02.01				8.481.000,00				
4.02.02 КУЛТУРНИ ЦЕНТАР ТОПОЛА								
124/0	411000	411100	Плате, додаци и накнаде запослених	2.936.000,00	0,00	0,00	2.936.000,00	2,46
125/0	412000	412100	Допринос за пензијско и инвалидско осигурање	339.300,00	0,00	0,00	339.300,00	0,28
125/0	412000	412200	Допринос за здравствено осигурање	154.230,00	0,00	0,00	154.230,00	0,13
126/0	413000	413100	Накнаде у природи	10.000,00	0,00	0,00	10.000,00	0,01
127/0	414000	414100	Исплата накнада за време одсуствовања с посла на терет фондова	9.000,00	0,00	0,00	9.000,00	0,01
127/0	414000	414400	Помоћ у медицинском лечењу запосленог или чланова уже породице и друге помоћи запосленом	55.000,00	0,00	0,00	55.000,00	0,05
128/0	415000	415100	Накнаде трошкова за запослене	180.000,00	0,00	0,00	180.000,00	0,15
128/1	416000	416100	Награде запосленима и остали посебни расходи	98.000,00	0,00	0,00	98.000,00	0,08
129/0	421000	421100	Трошкови платног промета и банкарских услуга	20.000,00	0,00	0,00	20.000,00	0,02
129/0	421000	421200	Енергетске услуге	380.000,00	0,00	0,00	380.000,00	0,32
129/0	421000	421300	Комуналне услуге	80.000,00	0,00	0,00	80.000,00	0,07
129/0	421000	421400	Услуге комуникација	85.000,00	0,00	0,00	85.000,00	0,07
129/0	421000	421500	Трошкови осигурања	106.000,00	0,00	0,00	106.000,00	0,09
130/0	422000	422100	Трошкови службених путовања у земљи	74.000,00	0,00	0,00	74.000,00	0,06
131/0	423000	423200	Компјутерске услуге	250.000,00	0,00	0,00	250.000,00	0,21
131/0	423000	423300	Услуге образовања и усавршавања запослених	30.000,00	0,00	0,00	30.000,00	0,03
131/0	423000	423400	Услуге информисања	200.000,00	0,00	0,00	200.000,00	0,17
131/0	423000	423700	Репрезентација	100.000,00	0,00	0,00	100.000,00	0,08
131/0	423000	423900	Остале опште услуге	1.350.000,00	0,00	187.800,00	1.537.800,00	1,29

Буџет 2021

Датум штампе: 04.10.2021 21:26:59

АНАЛИТИЧКИ ПЛАН РАСХОДА ИНДИРЕКТНИХ БУЏЕТСКИХ КОРИСНИКА

0 ОПШТИНА ТОПОЛА

2021

Број познице	Економска класификација	Расходи по намени	Опис	Средства из буџета 01	Средства из сопствених извора 04	Средства из осталих извора	Укупно	Структура (%)
132/0	424000	424300	Медицинске услуге	50.000,00	0,00	0,00	50.000,00	0,04
133/0	425000	425100	Текуће поправке и одржавање зграда и објеката	300.000,00	0,00	0,00	300.000,00	0,25
133/0	425000	425200	Текуће поправке и одржавање опреме	120.000,00	0,00	0,00	120.000,00	0,10
134/0	426000	426100	Административни материјал	70.000,00	0,00	0,00	70.000,00	0,06
134/0	426000	426300	Материјали за образовање и усавршавање запослених	63.000,00	0,00	0,00	63.000,00	0,05
134/0	426000	426900	Материјали за посезне намене	70.000,00	0,00	0,00	70.000,00	0,06
135/0	482000	482200	Обавезне таксе	80.000,00	0,00	0,00	80.000,00	0,07
136/1	512000	512200	Административна спрема	20.000,00	0,00	0,00	20.000,00	0,02
137/0	424000	424200	Услуге образовања, културе и спорта	120.000,00	0,00	0,00	120.000,00	0,10
137/1	423000	423900	Остале опште услуге	0,00	0,00	0,00	0,00	0,00
138/0	423000	423900	Остале опште услуге	410.000,00	0,00	0,00	410.000,00	0,34
139/0	423000	423900	Остале опште услуге	0,00	0,00	250.000,00	250.000,00	0,21
140/0	423000	423900	Остале опште услуге	230.000,00	0,00	250.000,00	480.000,00	0,40
141/0	423000	423900	Остале опште услуге	498.000,00	0,00	0,00	498.000,00	0,42
142/0	423000	423900	Остале опште услуге	0,00	0,00	0,00	0,00	0,00
142/1	423000	423900	Остале опште услуге	450.200,00	0,00	0,00	450.200,00	0,38
143/0	424000	424200	Услуге образовања, културе и спорта	271.000,00	0,00	1.590.000,00	1.861.000,00	1,56
144/0	424000	424200	Услуге образовања, културе и спорта	0,00	0,00	0,00	0,00	0,00
144/1	423000	423900	Остале опште услуге	320.000,00	0,00	232.600,00	552.600,00	0,46
145/0	424000	424200	Услуге образовања, културе и спорта	0,00	0,00	500.000,00	500.000,00	0,42
145/1	423000	423900	Остале опште услуге	771.000,00	0,00	70.000,00	841.000,00	0,71
Укупно за аналитику	4.02.02			10.299.730,00	0,00	500.000,00	500.000,00	0,42
Укупно за главу	4.02	УСТАНОВЕ КУЛТУРЕ		18.780.730,00	0,00	3.990.400,00	22.771.130,00	19,10
Глава	4.03	ПУ „СОФИЈА РИСТИЋ“ ТОПОЛА						
4.03	ПУ „СОФИЈА РИСТИЋ“ ТОПОЛА							
146/0	411000	411100	Плате, додаци и накнаде запослених	43.430.000,00	0,00	0,00	43.430.000,00	36,43
147/0	412000	412100	Допринос за пензијско и инвалидско осигурање	4.995.000,00	0,00	0,00	4.995.000,00	4,19
147/0	412000	412200	Допринос за здравствено осигурање	2.237.000,00	0,00	0,00	2.237.000,00	1,88
148/0	413000	413100	Накнаде у надути	99.000,00	0,00	0,00	99.000,00	0,08
149/0	414000	414300	Отпремнине и пензије	57.000,00	0,00	140.000,00	197.000,00	0,17

3021

Страна 74 од 138



Буџет 2021

Датум штампе: 04.10.2021 21:26:59

0 ОПШТИНА ТОПОЛА
АНАЛИТИЧКИ ПЛАН РАСХОДА ИНДИРЕКТНИХ БУЏЕТСКИХ КОРИСНИКА
 2021

Број познанице	Економска класификација	Расходи по намени	Опис	Средства из буџета 01	Средства из сопствених извора 04	Средства из осталих извора	Укупно	Структура (%)
149/0	414000	414400	Помоћ у медицинској лечењу запосленог или чланова уже породице и друге помоћи запосленом	2.460.000,00	0,00	125.000,00	2.585.000,00	2,17
150/0	415000	415100	Накнаде трошкова за запослене	1.330.000,00	0,00	0,00	1.330.000,00	1,12
151/0	416000	416100	Награде запосленима и остали посебни расходи	1.070.000,00	0,00	0,00	1.070.000,00	0,90
152/0	421000	421100	Трошкови платног промета и банкарских услуга	0,00	0,00	150.000,00	150.000,00	0,13
152/0	421000	421200	Енергетске услуге	3.400.000,00	0,00	0,00	3.400.000,00	2,85
152/0	421000	421300	Комуналне услуге	0,00	0,00	515.000,00	515.000,00	0,43
152/0	421000	421400	Услуге комуникације	0,00	0,00	270.000,00	270.000,00	0,23
152/0	421000	421500	Трошкови осигурања	0,00	0,00	280.000,00	280.000,00	0,23
152/0	421000	421900	Остали трошкови	0,00	0,00	35.000,00	35.000,00	0,03
153/0	422000	422100	Трошкови службених путовања у земљи	0,00	0,00	30.000,00	30.000,00	0,03
154/0	423000	423200	Компјутерске услуге	0,00	0,00	156.000,00	156.000,00	0,13
154/0	423000	423300	Услуге образовања и савршавања запослених	0,00	0,00	160.000,00	160.000,00	0,13
154/0	423000	423400	Услуге информисања	0,00	0,00	5.000,00	5.000,00	0,00
154/0	423000	423500	Стручне услуге	0,00	0,00	70.000,00	70.000,00	0,06
154/0	423000	423600	Услуге за домаћинство и угоститељство	0,00	0,00	120.000,00	120.000,00	0,10
154/0	423000	423700	Репрезентација	0,00	0,00	70.000,00	70.000,00	0,06
154/0	423000	423900	Остале опште услуге	0,00	0,00	190.400,00	190.400,00	0,16
155/0	424000	424300	Медицинске услуге	0,00	0,00	480.000,00	480.000,00	0,40
155/0	424000	424900	Остале специјализоване услуге	0,00	0,00	9.600,00	9.600,00	0,01
156/0	425000	425100	Текуће поправке и одржавање зграда и објеката	1.156.000,00	0,00	22.050,00	1.178.050,00	0,99
156/0	425000	425200	Текуће поправке и одржавање опреме	0,00	0,00	680.000,00	680.000,00	0,57
157/0	426000	426100	Административни материјал	0,00	0,00	145.000,00	145.000,00	0,12
157/0	426000	426300	Материјали за обрадањње и усавршавање запослених	0,00	0,00	85.000,00	85.000,00	0,07
157/0	426000	426400	Материјали за саобраћај	0,00	0,00	212.000,00	212.000,00	0,18
157/0	426000	426600	Материјали за обрадањње, културу и спорт	0,00	0,00	200.000,00	200.000,00	0,17
157/0	426000	426800	Материјали за одржавање хигијене и угоститељство	0,00	0,00	4.350.000,00	4.350.000,00	3,65
157/0	426000	426900	Материјали за посебне намене	0,00	0,00	711.000,00	711.000,00	0,60
158/0	482000	482100	Остали порези	0,00	0,00	2.000,00	2.000,00	0,00
158/0	482000	482200	Обавезне таксе	0,00	0,00	28.000,00	28.000,00	0,02
158/0	483000	483100	Новчане казне и пенали по решењу судова	0,00	0,00	159.000,00	159.000,00	0,13
159/0	512000	512100	Опрема за саобраћај	600.000,00	0,00	0,00	600.000,00	0,50

242.1

Бюџет 2021

Датум штампе: 04.10.2021 21:26:59

АНАЛИТИЧКИ ПЛАН РАСХОДА ИНДИРЕКТНИХ БУЏЕТСКИХ КОРИСНИКА

2021

0 ОПШТИНА ТОПОЛА

Број познице	Економска класификација	Расходи по наменама	Опис	Средства из буџета 01	Средства из сопствених извора 04	Средства из осталих извора	Укупно	Структура (%)
159/0	512000	512200	Административна опрема	1.788.000,00	0,00	426.000,00	2.214.000,00	1,86
159/0	512000	512600	Опрема за образовање, науку, културу и спорт	1.383.000,00	0,00	122.000,00	1.505.000,00	1,26
159/0	512000	512800	Опрема за јавну безбедност	201.000,00	0,00	24.000,00	225.000,00	0,19
Укупно за аналитику 4.03				64.206.000,00				
Укупно за главу 4.03 ПУ „СОФИЈА РИСТИЋ“ ТОПОЛА				64.206.000,00	0,00	9.972.050,00	74.178.050,00	62,23
Глава 4.04 ТУРИСТИЧКА ОРГАНИЗАЦИЈА „ОПЛЕНАЦ“ ТОПОЛА								
4.04 ТУРИСТИЧКА ОРГАНИЗАЦИЈА „ОПЛЕНАЦ“ ТОПОЛА								
160/0	411000	411100	Плате, додаци и накнаде запослених	4.350.049,00	0,00	0,00	4.350.049,00	3,65
161/0	412000	412100	Допринос за пензијско и инвалидско осигурање	500.226,00	0,00	0,00	500.226,00	0,42
161/0	412000	412200	Допринос за здравствено осигурање	224.028,00	0,00	0,00	224.028,00	0,19
162/0	413000	413100	Накнаде у насури	10.000,00	0,00	0,00	10.000,00	0,01
163/0	414000	414100	Исплата накнада за време одсуствовања с посла на терет фондова	50.000,00	0,00	0,00	50.000,00	0,04
163/0	414000	414400	Помоћ у медицинском лечењу запосленог или чланова уже породице и друге помоћи запосленом	390.000,00	0,00	0,00	390.000,00	0,33
164/0	415000	415100	Накнаде трошкова за запослене	140.000,00	0,00	0,00	140.000,00	0,12
165/0	421000	421100	Трошкови платног промета и банкарских услуга	15.000,00	0,00	0,00	15.000,00	0,01
165/0	421000	421400	Услуге комуникација	240.000,00	0,00	0,00	240.000,00	0,20
165/0	421000	421500	Трошкови осигурања	110.000,00	0,00	0,00	110.000,00	0,09
165/0	421000	421600	Закуп имовине и опреме	36.000,00	0,00	0,00	36.000,00	0,03
165/0	421000	421900	Остали трошкови	5.000,00	0,00	0,00	5.000,00	0,00
166/0	422000	422100	Трошкови службених путовања у земљи	70.000,00	0,00	0,00	70.000,00	0,06
166/0	422000	422200	Трошкови службених путовања у иностранство	10.000,00	0,00	0,00	10.000,00	0,01
167/0	423000	423200	Компјутерске услуге	101.000,00	0,00	0,00	101.000,00	0,08
167/0	423000	423300	Услуге образовања и усавршавања запослених	20.000,00	0,00	0,00	20.000,00	0,02
167/0	423000	423400	Услуге информисања	100.000,00	0,00	0,00	100.000,00	0,08
167/0	423000	423700	Репрезентација	40.000,00	0,00	0,00	40.000,00	0,03
168/0	425000	425200	Текуће поправке и одржавање опреме	132.000,00	0,00	0,00	132.000,00	0,11
169/0	426000	426100	Административни материјал	40.000,00	0,00	0,00	40.000,00	0,03
169/0	426000	426800	Материјали за одржавање хигијене и угоститељство	80.000,00	0,00	0,00	80.000,00	0,07
170/0	482000	482200	Обавезне таксе	45.000,00	0,00	0,00	45.000,00	0,04

2021

Страна 76 од 138



Буџет 2021

Датум штампе: 04.10.2021 21:26:59

0 ОПШТИНА ТОПОЛА
АНАЛИТИЧКИ ПЛАН РАСХОДА ИНДИРЕКТНИХ БУЏЕТСКИХ КОРИСНИКА
 2021

Број позиције	Економска класификација	Расходи по намени	Опис	Средства из буџета 01	Средства из сопствених извора 04	Средства из осталих извора	Укупно	Структура (%)
170/1	511000	511300	Капитално одржавање зграда и објеката	105.600,00	0,00	0,00	105.600,00	0,09
171/0	512000	512200	Административна опрема	70.000,00	0,00	0,00	70.000,00	0,06
172/0	523000	523100	Залихе робе за даљу продају	150.000,00	0,00	0,00	150.000,00	0,13
173/0	423000	423300	Услуге образовања и усавршавања запослених	950.700,00	0,00	0,00	950.700,00	0,80
174/0	426000	426900	Материјали за посебне намене	100.000,00	0,00	0,00	100.000,00	0,08
175/0	421000	421100	Трошкови платног промета и банкарских услуга	32.000,00	0,00	0,00	32.000,00	0,03
175/0	421000	421200	Енергетске услуге	65.000,00	0,00	0,00	65.000,00	0,05
175/0	421000	421300	Комуналне услуге	3.500,00	0,00	0,00	3.500,00	0,00
176/0	422000	422100	Трошкови службених путовања у земљи	0,00	0,00	0,00	0,00	0,00
177/0	423000	423400	Услуге информисања	0,00	0,00	0,00	0,00	0,00
177/0	423000	423500	Стручне услуге	0,00	0,00	243.000,00	243.000,00	0,20
177/0	423000	423700	Репрезентација	4.654.500,00	0,00	0,00	4.654.500,00	3,90
177/0	423000	423900	Остале опште услуге	0,00	0,00	2.107.000,00	2.107.000,00	1,77
178/0	424000	424200	Услуге образовања, културе и спорта	0,00	0,00	0,00	0,00	0,00
178/0	424000	424900	Остале специјализоване услуге	0,00	0,00	0,00	0,00	0,00
179/0	425000	425100	Текуће поправке и одржавање зграда и објеката	0,00	0,00	0,00	0,00	0,00
179/0	425000	425200	Текуће поправке и одржавање опреме	145.000,00	0,00	55.000,00	199.999,99	0,05
180/0	426000	426400	Материјали за саобраћај	0,00	0,00	0,00	0,00	0,12
180/0	426000	426900	Материјали за посебне намене	50.000,00	0,00	95.000,00	145.000,00	0,08
181/0	512000	512200	Административна опрема	50.000,00	0,00	0,00	50.000,00	0,04
Укупно за аналитику		4.04		13.084.603,00	0,00	0,00	13.084.603,00	0,04
Укупно за главу	4.04	ТУРИСТИЧКА ОРГАНИЗАЦИЈА „ОПЛЕНАЦ“ ТОПОЛА		13.084.603,00	0,00	2.500.000,00	15.584.603,00	13,07
Укупно за раздео	4	ОПШТИНСКА УПРАВА		100.915.521,00	0,00	18.287.450,00	119.202.971,00	100,00
Укупно за БК	0	ОПШТИНА ТОПОЛА		100.915.521,00	0,00	18.287.450,00	119.202.971,00	100,00

2021

Буџет 2021

ПЛАН РАСХОДА ПО ПРОЈЕКТИМА
За период: 01.01.2021-31.12.2021

Назив пројекта	Износ у динарима
Програм 0401 ЗАШТИТА ЖИВОТНЕ СРЕДИНЕ	
0401-5001 Изградња канализације Ваганац-Митровчић	2.445.000,00
0401-5002 Изградња фекалне канализације у улици Николе Граовца у Тополи	15.810.000,00
0401-5003 Измештање и реконструкција фекалне канализације Дом здравља	23.350.000,00
Укупно за програм: 0401 ЗАШТИТА ЖИВОТНЕ СРЕДИНЕ	41.605.000,00
Програм 0501 ЕНЕРГЕТСКА ЕФИКАСНОСТ И ОБНОВЉИВИ ИЗВОРИ ЕНЕРГИЈЕ	
0501-5001 Пројекат - Реконструкција, рационализација и одржавање јавне расвете	10.540.000,00
Укупно за програм: 0501 ЕНЕРГЕТСКА ЕФИКАСНОСТ И ОБНОВЉИВИ ИЗВОРИ ЕНЕРГИЈЕ	10.540.000,00
Програм 0602 ОПШТЕ УСЛУГЕ ЛОКАЛНЕ САМОУПРАВЕ	
0602-5001 Реконструкција и доградња дела зграде Општинске управе општине Топола	0,00
0602-5002 Реконструкција и прикључак централног грејања на гасовод Општинске управе општине Топола	4.022.000,00
0602-7001 Успостављање јединственог управног места у општини Топола	5.712.000,00
Укупно за програм: 0602 ОПШТЕ УСЛУГЕ ЛОКАЛНЕ САМОУПРАВЕ	9.734.000,00
Програм 0701 ОРГАНИЗАЦИЈА САОБРАЋАЈА И САОБРАЋАЈНА ИНФРАСТРУКТУРА	
0701-5001 Пројекат Изградња паркинга и тротоара око Визиторског центра на туристичкој локацији језгра старе Тополе	460.000,00
0701-5002 Пројекат „Реконструкција тротоара у Тополи	0,00
Укупно за програм: 0701 ОРГАНИЗАЦИЈА САОБРАЋАЈА И САОБРАЋАЈНА ИНФРАСТРУКТУРА	460.000,00
Програм 0901 СОЦИЈАЛНА И ДЕЧЈА ЗАШТИТА	
0901-7001 Пројекат-„Помоћ у кући за бољи живот старих у Тополи“	1.733.640,00
Укупно за програм: 0901 СОЦИЈАЛНА И ДЕЧЈА ЗАШТИТА	1.733.640,00
Програм 1102 КОМУНАЛНЕ ДЕЛАТНОСТИ	
1102-5001 Изградња водовда Р Оплепац-Прокин гроб	0,00
1102-5002 Изградња водоводне линије у насељу Клењак- Топола	13.341.975,00
1102-5003 Набавка опреме и радова на повезивању бушотине „Кречана 3“ на систем водоснабдевања у Тополи	12.857.877,00
Укупно за програм: 1102 КОМУНАЛНЕ ДЕЛАТНОСТИ	26.199.852,00
Програм 1201 РАЗВОЈ КУЛТУРЕ И ИНФОРМИСАЊА	
1201-4001 Велика школка позоришта	250.000,00
1201-4002 Промоција програма „Тополско лето“	480.000,00
1201-4003 Ликовна колонија у Липовцу	498.000,00
1201-4004 Рок концерт	0,00
1201-4005 Слава општине Топола-Мала Госпојина	450.200,00
1201-4006 Етно сајам у Тополи	1.861.000,00
1201-4007 „100 година од упокојења краља Петра II“	3.000.000,00
1201-7001 Манифестација „Бадњи дан-Божић“	552.600,00
1201-7002 Фестивал Дуо драме	1.341.000,00
1201-7003 Михољски сусрети села	500.000,00
Укупно за програм: 1201 РАЗВОЈ КУЛТУРЕ И ИНФОРМИСАЊА	8.932.800,00
Програм 1301 РАЗВОЈ СПОРТА И ОМЛАДИНЕ	
1301-5001 Санација свлачионица СОФК „Карађорђе“ Топола	2.103.200,00
Укупно за програм: 1301 РАЗВОЈ СПОРТА И ОМЛАДИНЕ	2.103.200,00

Буџет 2021

ПЛАН РАСХОДА ПО ПРОЈЕКТИМА
За период: 01.01.2021-31.12.2021

Назив пројекта	Износ у динарима
Програм 1501 ЛОКАЛНИ ЕКОНОМСКИ РАЗВОЈ	
1501-4001 Ефикасно управљање локалном јавном имовином	596.814,00
1501-7001 Развој женског предузетништва на селу	0,00
Укупно за програм: 1501 ЛОКАЛНИ ЕКОНОМСКИ РАЗВОЈ	596.814,00
Програм 1502 РАЗВОЈ ТУРИЗМА	
1502-7001 Културно туристичка манифестација „Опленачка берба“	7.500.000,00
Укупно за програм: 1502 РАЗВОЈ ТУРИЗМА	7.500.000,00
Програм 1801 ЗДРАВСТВЕНА ЗАШТИТА	
1801-4001 Родно и одговорно мањински програми -Модел 3	840.000,00
1801-5001 Изградња прикључног гасовода објекта Дома здравља „Свети Ђорђе“, у Тополи	1.723.000,00
Укупно за програм: 1801 ЗДРАВСТВЕНА ЗАШТИТА	2.563.000,00
Програм 2001 ПРЕДШКОЛСКО ОБРАЗОВАЊЕ И ВАСПИТАЊЕ	
2001-5001 Израда ПТД за реконструкцију и санацију зграде ПУ Софија Ристић Топола	2.838.147,00
2001-5002 Реконструкција крова објекта забавишта ПУ „Софија Ристић“	0,00
2001-5003 Уређење школског простора оба објекта ПУ „Софија Ристић“ Топола	1.800.000,00
2001-5004 Израда стазе -рампе за дечија и инвалидска колица у ПУ „Софија Ристић“ Топола	3.552.000,00
2001-5005 Реконструкција и адаптација објекта забавишта ПУ „Софија Ристић“, -друга фаза	7.925.641,00
Укупно за програм: 2001 ПРЕДШКОЛСКО ОБРАЗОВАЊЕ И ВАСПИТАЊЕ	16.115.788,00
Програм 2002 Основно образовање и васпитање	
2002-5001 Изградња водоводне линије у О.Ш. Карађорђе	2.000.000,00
Укупно за програм: 2002 Основно образовање и васпитање	2.000.000,00
Укупно за БК 0 ОПШТИНА ТОПОЛА	130.084.094,00

Буџет 2021

Датум штампе: 04.10.2021 21:26:59

III РЕКАПИТУЛАЦИЈА

Члан 7.

Средства буџета у износу од 687.267.849,00 динара, средства из сопствених извора и износу од 0,00 динара и средства из осталих извора у износу од 59.841.739,00 динара, утврђена су и распоређена по програмској класификацији, и то:

Програм/ ПА/ проект	Шифра	Оснoв	Опис	Циљ	Индикатор	Вредност у 2020.	Оčekивана вредност у 2021.	Циљна вредност у 2022.	Циљна вредност у 2023.	Плана вредност у 2024.	Средства из буџета 01	Средства из сопствених извора 04	Средства из осталих извора	Укупно	Извор верификац ије	Одговорно лице	
	1	2	3	4	5	6	7	8	9	10	11	12	13	14	15	16	17
I - СТАНОВА ЊЕ, УРБАНИЗ АМИ ПРОСТОР НО ПЛАНИРА ЊЕ	1101	Закон о ЈС, Закон о буџетском систему, Одлука о буџету општине, Просторни план општине Топола		Просторни планови складу са плановима	Процент покривенос ти територије урбанистич ком планском документаци јом	35,00	35,00	40,00	45,00	50,00	6.710.000,00	0,00	0,00	6.710.000,00	ИЗВЕШТА У ОДЕЉЕЉ А ЗА ГРАДБЕНИ НСКО- УРБАНИС ТИЧКЕ И ИМОВИНС КО ПРАВНЕ ПОСЛОВЕ	Милана Станковић, Ивана Блатић- Шекић	
Просторно и урбанистич ко планирање	0001	Закон о планирању и изградњи, постојећи урбанистички планови	Трета измена националне генералне регулације насеља Топола и ПДР за урбанистичку пошлешину Ф15	Повећање покривености територије планском и урбанистичком документацијом	Број усвојених планова генералне регулације у односу на број предвиђених планова вишег реда	4,00	4,00	4,00	44,00	4,00					ОДЛУКА СО-е О УСВАЈАЊУ ПЛАНОВА	Милана Станковић, Ивана Блатић- Шекић	
Станбена подршка	0004	Закон о становању и одржавању	Унапређење услова становања	Планско управљање стањем гедришком	Број користених	1,00	1,00	3,00	4,00	5,00	710.000,00	0,00	0,00	710.000,00	ОДЛУКА ЗАРШНО	Етор Петровић	

Страна 80 од 138



Буџет 2021

Датум штампе: 04.10.2021 21:26:59

Програм / ПЛ / пројекат	Шифра	Оснoв	Опш	Циљ	Индикатор	Вредност у 2020.	Очекивана вредност у 2021.	Циљна вредност у 2022.	Циљна вредност у 2023.	Циљна вредност у 2024.	Средства из буџета 01	Средства из сопствених средстава 04	Средства из осталих извора 14	Укупно	Извор верификације	Одговорно лице	
	1	2	3	4	5	6	7	8	9	10	11	12	13	14	15	16	17
		агрона	грађана			стабилне подршке										МРАЧУНУ БУЏЕТА ОШТИНЕ	
2- КОМУНАЛНЕ ДЕЛАТНОСТИ	1102			Повећање покривености мрежа и територије рационалним другим осветљеним	Укупна количина потрошене електричне енергије (годишње)	1220805,00	1220805,00	1200000,00	1100000,00	1000000,00	74.849.852,00	0,00	1.468.400,00	76.318.252,00		Милица Станковић, Тања Јовановић	
Управљање/ одржавање јавним осветљењем	0001			Адекватно управљање јавним осветљењем	Укупан број интервенција по поднетим поднјетима грађана за замену светилки кака престану да раде	150,00	150,00	160,00	170,00	170,00	2.000.000,00	0,00	0,00	2.000.000,00		ИНТЕРНА ЕВИДЕНЦИЈА ЈКСТ О РЕАЛИЗАЦИЈИ УСЛУГЕ	Тања Цветковић
Одржавање јавних осветљења	0002			Максимална ефикасност осветљења	Број м2 јавних	15000,00	15000,00	15000,00	15000,00	15000,00	2.800.000,00	0,00	0,00	2.800.000,00		ИНВЕСТИЦИЈСКА	Тања Цветковић

Булет 2021

Датум штампе: 04.10.2021 21:26:59

Програм/ ПА/ проект	Шифра	Оснoв	Опсг	Циљ	Индикатор	Вредност у 2020.	Очекивана вредност у 2021.	Циљна вредност у 2022.	Циљна вредност у 2023.	Циљна вредност у 2024.	Средства из буџета 01	Средства из павара 04	Средства из осталих павара	Укупно	Извор верификац ије	Одговорно лице
1	2	3	4	5	6	7	8	9	10	11	12	13	14	15	16	17
Зелених површина				и територије услугама уређена и одржавања зеленила	зелених површина на којима се уређује и одржава зеленило у односу на укупан број м2 зелених површина										ЈАВНИХ ЗЕЛЕНИХ ПОВРШИН А	
Одржавање чистоће па површинама јавне намене	0003			Максимална могућа покривеност насеља и територије услугама одржавања чистоће јавних површина	Степен покривеност и територије услугама одржавања чистоће јавно- прометних површина (број улица које се чисте у односу на укупан број улица у граду/општин и)	20,00	20,00	20,00	20,00	20,00	18.350.000,00	0,00	0,00	18.350.000,00	ИЗВЕШТАЈ ЛИ О РЕАЛИЗАЦИ ИИ УСЛУГЕ	Талца Цветковић
Збохигијена	0004	Закључак општинског већа	Накнада плате за од услуга лиса путалица	Унапређење заштите од заразних и других болести које преносе животиње	Број ухабених и збринутих паса и мачака путалица	30,00	30,00	30,00	30,00	30,00	700.000,00	0,00	0,00	700.000,00	ИЗВЕШТАЈ О РАДУ ОПШТИНС КОГ ПРАВОБРА НИЛАШТВ А	Мишић Станковић

2021

Страна 82 од 138



Буџет 2021

Датум штампе: 04.10.2021 21:26:59

Програм / ПА/ проект	Шифра	Оснoв	Опис	Циљ	Индикатор	Вредност у 2020.	Одговарајућа вредност у 2021.	Циљна вредност у 2022.	Циљна вредност у 2023.	Циљна вредност у 2024.	Средства из буџета	Средства из сопствених извора 04	Средства из осталих извора	Укупно	Извор верифика- ције	Одговорно лице
1	2	3	4	5	6	7	8	9	10	11	12	13	14	15	16	17
Одржавање гробаља и погребних услуга	0006	Закон о комуналним делатностима	Одржавање гробаља	Адекватан квалитет пужених услуга одржавања гробља и погребних услуга	Укупан број пужених услуга на гробљама комуналне делатности	10,00	10,00	10,00	5,00	2,00			0,00	2.200.000,00		Директор Департамента
Управљање и снабдевање водом за пиће	0008			Адекватан квалитет пужених услуга водоснабдевања	Број кварова по км водоводне мреже	2,00	2,00	2,00	2,00	2,00			0,00	13.700.000,00		Заменик Директора Департамента
Управљање и снабдевање водом за пиће	0008	Закон о комуналним делатностима	Израда ППД за изградњу и санацију водовода	Израда ППД за изградњу и санацију водовода	Број израђених ППД	10,00	10,00	10,00	10,00	10,00			0,00	10.368.400,00		Заменик с примопредај и ППД
Израда вододе Р Општина Проект гроб	1102- 5001	Олука о буџету општине	Реконструкција вододе линије доследност фир 400мм	Израда вододе линије ради кавалитетнијег водоснабдевања	Дужина у метрима		2000	2000	2000	2000	0,00	0,00	0,00	0,00	0,00	Заменик Директора Департамента

Датум штампе: 04.10.2021 21:26:59

Буџет 2021

Програм/ ПД/ проект	Шифра	Оснoв	Опис	Циљ	Индикатор	Вредност у 2020.	Очекивана вредност у 2021.	Циљна вредност у 2022.	Циљна вредност у 2023.	Циљна вредност у 2024.	Средства из буџета 01	Средства из сопствених извора 04	Средства из осталих извора	Укупно	Извор верифика ције	Одговорно лице
1	2	3	4	5	6	7	8	9	10	11	12	13	14	15	16	17
Израђања подводне линије у васели Кељак- Топола	1102- 5002	Одлука о буџету општине Топола	Израђања подводне линије у дужини од 3465 метара	Израђања подводне линије ради кавалитетног водоснаблевања	Дужина у метрима		3465	3465	3465	3465	13.341.975,00	0,00	13.341.975,00		ИЗВЕНТАЈ О РЕАЛИЗАЦИ ИЛИ ПРОЕКТА	Таша Цветковић
Набавка и оправе и редова на повезивању буџетне „Креација 3“ на систем водоснабле ња у Тополи	1102- 5003	Одлука о буџету општине	Повезивање буџетне на систем водоснаблевања	Повећање покривености корисника и територије коналитетним услугама водоснаблевања	Копична расположи е воде за миле лс		7	12	12	12	12.857.877,00	0,00	12.857.877,00		ИЗВЕНТАЈ О РЕАЛИЗАЦИ ИЛИ ПРОЕКТА	Игор Петровић, Џелена Костић
3. - ЛОКАЛНИ ЕКОНОМСКИ РАЗВОЈ	1501		Усвајање стратешког	Отварање нових предузећа и предузећених територија градња/општине	Број отворених/б рој затворених предузећа	1,00	1,00	2,00	2,00	2,00	1.262.500,00	0,00	236.814,00	1.499.314,00	ЕВИДЕНЦИЈА АПР-а	Мариша Станисла Јовановић
Унапређење приједлог 2021	0001	План развоја општине Топола	Усвајање стратешког	Унапређење важних стратешких	Број унапређењих		3	3	0	0	902.500,00	0,00	902.500,00		ОДЛУКА СО-с О	Бора Петровић

Страна 84 од 138



Буџет 2021

Датум штампе: 04.10.2021 21:36:59

Програм/ ПА/ пројекат	Шифра	Ослоб	Опис	Циљ	Индикатор	Вредност у 2020.	Очекивана вредност у 2021.	Циљна вредност у 2022.	Циљна вредност у 2023.	Циљна вредност у 2024.	Средства из буџета 01	Средства из сопствених извора 04	Средства из осталих извора 14	Укупно	Извор верификаци је	Одговорно лице
1	2	3	4	5	6	7	8	9	10	11	12	13	14	15	16	17
и инвестицион ог амбијента		2020-2030	документа на нивоу ЛРС средњорочни план развоја општине, усајмање постојећа статистичког документа у области родне равнотеже, и у области младих	поступака и развој адекватних услуга и служба за пружање поддршке постројењу приликом	процедура ради лакшег пословања привредне на локалном нивоу										УСВАЈАЊУ ШЛАНОВА	
Мера активне политике запошљавања	0002	Одлука о буџету општине,		Повећање броја запослених кроз мере активне политике запошљавања	Број новозапосле них особа старијих од 30 година кроз реализацију мера активне политике запошљавања		10	10	0	0	0,00	0,00	0,00	0,00	ИЗВЕШТАЈ О РЕАЛИЗАЦИЈИ ПРОЈЕКТА	Милена Станковић,
Ефикасно управљање локалном јавном имовином	1501- 4001	Закон о јавној сајбини	Ефикасно управљање локалном јавном имовином	Допринос ефикасној и транспарентној јавној управи и приближавања пословања грађанима кроз унапређење управљања имовином	Број надземних објеката који ће бити смињени Км смињене подземне инфраструкт уре		50	75	25	25	360.000,00	0,00	236.814,00	596.814,00	ИЗВЕШТАЈ О РЕАЛИЗАЦИЈИ ПРОЈЕКТА	Милена Станковић,
					Број објеката комуналне инфраструкт уре који ће бити		10	10	10	10					ИЗВЕШТАЈ О РЕАЛИЗАЦИЈИ ПРОЈЕКТА	

2021

Датум штампе: 04.10.2021 21:26:59

Буџет 2021

Програм/ ПА/ проект	2	3	4	5	6	7	8	9	10	11	12	13	14	15	16	17	
																	Шифра
Развој женског предузетнич штва на сезу	1501- 7001	Стратегија развоја општине Топола	Обезбеђивање средстава у циљу подстицања предузетничтва и самозапошљавања жена на сезу	Оснаживање и регистрација предузетничких радија на територији општине Топола	Број основних и регистрованих радија	80,00	10	10	0	0	0,00	0,00	0,00	0,00	0,00	ИЗВЕШТАЈ О РЕАЛИЗАЦИЈИ ПРОЈЕКТА	Бора Нелковић
4 - РАЗНОЈ ТУРИЗМА	1502			Повећање прихода од туризма	Порист прихода од боравишне таксе	80,00	100,00	100,00	100,00	100,00	14.434.603,00	0,00	2.500.000,00	16.934.603,00	ОДЛУКА О ЗАВРШНО ИЗВЕШТАЈНО БУЏЕТНО ОПШТИН Е	Милана Станковић, Љиљана Тодоровић	
																	ОДЛУКА О ЗАВРШНО ИЗВЕШТАЈНО БУЏЕТНО ОПШТИН Е
Управљање развојем туризма	0001	Закон о локалној самоуправи, Закон о туризму и одлука о буџету Топола	Т.О Општина Топола је јавна услуга општине Топола	Повећање квалитета туристичке понуде и услуге	Број уређених и наплаћених објеката (туристичка сигнализација је) туристичка	14,00	14,00	14,00	14,00	14,00	7.033.903,00	0,00	0,00	7.033.903,00	ИЗВЕШТАЈ О РЕАЛИЗАЦИЈИ ГОДИШНЕ ПЛАНА ТУРИСТИЧ КЕ ОРГАНИЗА	Љиљана Тодоровић	
																	ИЗВЕШТАЈ О РЕАЛИЗАЦИЈИ ГОДИШНЕ ПЛАНА ТУРИСТИЧ КЕ ОРГАНИЗА



Буџет 2021

Датум штампе: 04.10.2021 21:26:59

Програм/ ПА/ проект	Шифра	Оснoв	Опис	Циљ	Индикатор	Вредност у 2021.	Оčekивана вредност у 2021.	8	9	10	11	12	13	14	15	Извор верификац ије	16	17																	
																			Вредност у 2021.	Оčekивана вредност у 2021.	9	10	11	12	13	14	15	16							
Промотија туристичке попуте	0002	Закон о локалној самоуправи, Закон Топола је јавна о туризму и ошуга о буџету Топола	Т.О. Општина Топола је јавна о туризму и ошуга Топола	Адекватна промоција туристичке попуте град/општине на целијаном тржиштима	Број догађаја који промовишу туристичку попуту град/општи не у земљи или инострани у на којима учествује ТО град/општи не		12.00	16.00	16.00	16.00	1.050.700,00	0,00	0,00	0,00	1.050.700,00	ЦИЈЕ	Буџета Топола	17																	
																			1	2	3	4	5	6	7	8	9	10	11	12	13	14	15	16	17
																			1	2	3	4	5	6	7	8	9	10	11	12	13	14	15	16	17
																			1	2	3	4	5	6	7	8	9	10	11	12	13	14	15	16	17
																			1	2	3	4	5	6	7	8	9	10	11	12	13	14	15	16	17
																			1	2	3	4	5	6	7	8	9	10	11	12	13	14	15	16	17
																			1	2	3	4	5	6	7	8	9	10	11	12	13	14	15	16	17
																			1	2	3	4	5	6	7	8	9	10	11	12	13	14	15	16	17
																			1	2	3	4	5	6	7	8	9	10	11	12	13	14	15	16	17
																			1	2	3	4	5	6	7	8	9	10	11	12	13	14	15	16	17
Промотија туристичке попуте	0002	План развоја општине Топола, Програм мониторинга мониторинга	Набавка монитинг објеката, стандарда и теати	Адекватна промоција туристичке попуте град/општине на целијаном тржиштима	Број набављених монитинг објеката		10	10	15	20	1.350.000,00	0,00	0,00	0,00	1.350.000,00	РЕВЕРСТА О РЕАЛИЗАЦИ ИИ ПРОЕКТА	Милица Станковић Мрлана Цирић	17																	
																			1	2	3	4	5	6	7	8	9	10	11	12	13	14	15	16	17
																			1	2	3	4	5	6	7	8	9	10	11	12	13	14	15	16	17
																			1	2	3	4	5	6	7	8	9	10	11	12	13	14	15	16	17
																			1	2	3	4	5	6	7	8	9	10	11	12	13	14	15	16	17
																			1	2	3	4	5	6	7	8	9	10	11	12	13	14	15	16	17
																			1	2	3	4	5	6	7	8	9	10	11	12	13	14	15	16	17
																			1	2	3	4	5	6	7	8	9	10	11	12	13	14	15	16	17
																			1	2	3	4	5	6	7	8	9	10	11	12	13	14	15	16	17
																			1	2	3	4	5	6	7	8	9	10	11	12	13	14	15	16	17

Датум штампе: 04.10.2021 21:26:59

Буџет 2021

Програм/ ПА/ проект	Шифра	Оснoв	Опис	Циљ	Индикатор	Вредност у 2020.	Очекивана вредност у 2021.	Циљна вредност у 2022.	Циљна вредност у 2023.	Циљна вредност у 2024.	Средства из буџета 01	Средства из сопствених извора 04	Средства из осталих извора 14	Укупно	Извор верификац ице	Одговорно лице
Културно туристичка манифестација "Општинска Срба"	1502- 7001	Закон о локалној самоуправи, Закон о туризму и одлука о буџету Т.О Општина Топола.	Александра промоција туристичке попуте општине	Број догађаја који промовишу туристичку попуту општине	73.00	73.00	13.00	13.00	13.00	13.00	5.000.000,00	0,00	2.500.000,00	7.500.000,00		Ђилана Головорић
5. ПОБОРНИ БУЏЕТНИ РАЗВОЈ	0101		Раст производње и стабилност дохотка привредника	Удео регистралих польовирач ских граница у укупном броју польовирач ских граница	73.00	73.00	75.00	75.00	79.00	79.00	19.900.000,00	0,00	0,00	19.900.000,00		Милош Локвић Станковић
Помоћ за спроводње политике у локалној сајемници	0001		Стварање услова за развој и унапређење польовирачке производње	Број едукација наменских польовирач ких програма ма на територији града/општин е	5.00	5.00	6.00	7.00	7.00	7.00	2.500.000,00	0,00	0,00	2.500.000,00		Милена Станковић, Јасна Матрић



Датум штампе: 04.10.2021 21:26:59

Буџет 2021

Програм/ ПА/ проект	Шифра	Освр	Опис	Циљ	Индикатор	Ефектност 2020	Оčekивана ефектност 2021.	Циљна ефектност 2022.	Циљна ефектност 2023.	Циљна ефектност 2024.	Средства из буџета 01	Средства из сопствених извора (4	Средства из осталих извора (4	Укупно	Извор верификац ије	Одговорно лице
					уружених и других привредних субјеката										ПРОГРАМ МЕРА ПОДРШКЕ	
					Број регистран их пољоприв них гаслинста која су коришћени мера руралног развоја у односу на укупан број пољоприв них гаслинста Укупан број подржан их уружених и других привредних субјеката	35,00	35,00	35,00	40,00	45,00	2.500.000,00	0,00	0,00	2.500.000,00	ИЗВЕШТАЈ О РЕАЛИЗАЦИ И ПРОГРАМА МЕРА ПОДРШКЕ	Милан Јокић
Мера подршке руралном развоју	0002			Унапређење руралног развоја		7,00	7,00	8,00	8,00	8,00					ИЗВЕШТАЈ О РАДУ ОПШТИНЕ ТОПОЛА	
6 - ЗАШТИТА ЖИВОТНЕ СРЕДИНЕ	0401	Закон о буџетском систему, Закон о защити животне средине	Очување животне средине	Унапређење квалитета средине животне средине	Успојни и стратешки и оперативни планови из области	1,00	1,00	1,00	1,00	1,00	66.171.648,00	0,00	0,00	66.171.648,00	ОДЛУКА ОПШТИНЕ ОБВЕРА О УСВАЈАЊУ	Милица Станић



Буџет 2021

Датум штампе: 04.10.2021 21:26:59

Програм / ПА / пројекат	Шифра	Основа	Опис	Циљ	Индикатор	Вредност у 2020.	Оčekивана вредност у 2021.	Циљна вредност у 2022.	Циљна вредност у 2023.	Циљна вредност у 2024.	Средства из буџета	Средства из сопствених извора 04	Средства из осталих извора 14	Укупно	Извор верификац ије	Одговорно лице
1	2	3	4	5	6	7	8	9	10	11	12	13	14	15	16	17
Управљање защитом животне средине	0001				У својен програм защитне животне средине са ацхионам планом	1.00	1.00	1.00	1.00	1.00	7.970.500,00	0,00	0,00	7.970.500,00	ОДЛУКА ОПШТИНС КОГ ВЕЉА О УСВАЈАЊУ ПРОГРАМА ЗА ЗАЩИТУ ЖИВОТНЕ СРЕДИНЕ	Милица Станишић
Защита природе	0003	Закон о заштити животне средине	Урђење водотокова другог реда у општини Топола	Унапређење заштите природних вредности	Процент територије под защитом ИИИ катеорије		20	20	50	70					ИЗВЕШТАЈ О РЕАЛИЗАЦИ ИЛИ ПРОЕКТА	Милица Станишић
Управљање отпадним водама	0004	Закон о комуналним делителностима	Израда пројектно техничке документације за канализацију	Максимална могућа покривеност корисника и територије услугама	Процент домацинста а обухваћених	€0,00	60,00	70,00	80,00	80,00	2.100.000,00	0,00	0,00	2.100.000,00	Записник о Милана Триковић и ПТД	Милица Станишић

2021

Буџет 2021

Датум штампе: 04.10.2021 21:26:59

Програм / ПА/ проект	1	2	3	4	5	6	7	8	9	10	11	12	13	14	15	16	17
Шифра	Осн	Опис	Цр.	Иницијатор	Вредност у 2020.	Оценјена вредност у 2021.	Циљна вредност у 2022.	Циљна вредност у 2023.	Циљна вредност у 2024.	Средства из буџета	Средства из осталих извора	Укупно	Извор верификац ије	Одговорно лице			
			територије	КАНАЛИЗАЦИОНЕ МРЕЖЕ													
Изградња фекалне канализације у улици Николе Траковића Топола	0401-5002	Изградња фекалне канализације	Изградња фекалне канализације	Број метара изграђене канализационе мреже		560	560	560	560	15.810.000,00	0,00	15.810.000,00	ИЗВЕШТАЈ О РЕАЛИЗАЦИЈИ ПРОЈЕКТА	Таша Цветковић			
Изградња и реконструкција фекалне канализације Дома здравља	0401-5003	Уговор о извођењу радова измучених канализације квц Дома здравља	Повећање капацитета главне градског колектора и решавање санитарно-правних проблема	Ширине градске мреже фекалне канализације		10	10	10	10				ИЗВЕШТАЈ О РЕАЛИЗАЦИЈИ ПРОЈЕКТА				
				Број прикључених полица корисника		400	400	400	400	23.350.000,00	0,00	23.350.000,00	ИЗВЕШТАЈ О РЕАЛИЗАЦИЈИ ПРОЈЕКТА	Таша Цветковић			
ОРГАНИЗАЦИОНА САОБРАЋАЈНА И САОБРАЋАЈНА СРЕДСТВА	0701	Управљање инфраструктуром путева	Повећање безбедности у саобраћају и смањење броја саобраћајних незгода	Број саобраћајних незгода у односу на број из	62,00	62,00	55,00	50,00	45,00	57.446.900,00	0,00	57.446.900,00	ИЗВЕШТАЈ ОЈ МУП-а	Снежана Јеренић			



2021

Датум штампе: 04.10.2021 21:26:59

Буџет 2021

Програм / ПА/ проект	Шифра	Ослов	Опис	Циљ	Индикатор	Вредност у 2020.	Оčekивана вредност у 2021.	Циљна вредност у 2022.	Циљна вредност у 2023.	Циљна вредност у 2024.	Средства из буџета 01.	Средства из сопствених извора 04	Средства из осталих извора 14	Укупно	Извор верифика- ције	Оговорно лице
	2	3	4	5	6	7	8	9	10	11	12	13	14	15	16	17
ИНФРАСТ РУКТУРА					приходне године											
Управљање и одржавање саобраћајне инфраструкт уре	0002	Закон о локалној самоуправи	Одржавање путева и улица	Одржавање капиталне путне мреже кроз реконструкцију и редовно одржавање асфалтног покривача	Број километара саобраћајних реконструкци оних путева	40,00	40,00	45,00	45,00	50,00	16.000.000,00	0,00	0,00	16.000.000,00	РЕАЛИЗАЦИЈА ОДРЖАВА ЊУ ПУТЕВА	Тања Цвекковић
Управљање и одржавање саобраћајне инфраструкт уре	0002	Закон о локалној самоуправи	Одржавање путева	Одржавање и одржавање саобраћајне сигнализације на путевима и улицама	Број поправљених и новостав љених саобраћајних знакова и сеајфора	62,00	62,00	55,00	50,00	45,00	40.986.900,00	0,00	0,00	40.986.900,00	РЕАЛИЗАЦИЈА ОДРЖАВА ЊУ ПУТЕВА	Снежана Дерковић
Пројекат Израда паркинга и улице око Визиторског центра на туристичкој локацији Језтра старе Тополе. У 2019. години	0701- 5001	Израђен пројекат за извођење радова.	Израда паркинга у тротоара и улице око Визиторског центра на туристичкој локацији Језтра старе Тополе. У 2019. години	Обезбеђена услови за приступ корисника објекта Визиторског центра	Броја корисника услуга Визиторског центра		1700,00	1800,00	1850,00	1850,00	460.000,00	0,00	0,00	460.000,00	РЕАЛИЗАЦИЈА ПРОЕКТА ИЗВЕШТАЈ	Милана Сташић



Буџет 2021

Датум штампе: 04.10.2021 21:26:59

Програм / ПА / проект	Шифра	Осјок	Опис	Дань	Индикатор	Врстност у 2020.	Очекивана врстност у 2021.	Циљна врстност у 2022.	Циљна врстност у 2023.	Циљна врстност у 2024.	Средства из буџета 01	Средства из сопствених извора 04	Средства из осталих извора 14	Укупно	Извор верификац ије	Одговорно лице
Центар стари Тополе	2	3	завршена две прве и друге фазе.	5											ИИ ПРОЕКТА	
Пројекат „ Реконструкц ија тргова у Тополи	0701- 5002	Израђена ППД трговара	Реконструкција трговара	Стварање безбеднијег и лакшег окружења за болни живот грађана кроз уређење јавних покрива	Број м. реконструкц ије алот трговара		5000	5000	5000	5000	0,00	0,00	0,00	0,00	ИИ РЕАЛИЗАЦ ИИ ПРОЕКТА	Бригислав Етимић
8 - ПРЕДШКО ЛСКО ОБРАЗОВА ЊЕ И ВАСПИТА ЊЕ	2001	Закон о основама система образовања и васпитања, Закон о предшколском образовању и васпитању са правама људанским и годнишњи планови Предшколске установе Софрја Ристич Топола	Остваривање општих принципа образовања и васпитања остваривањем циљева и стандарда образовања и васпитања	Повећање обухвата дедне предшколских успитанљем и образовањем	Укупан број деце ин листи чеклање		75.00	0.00	0.00	0.00					Интерне спитанље Предшкол ско установе Софрја Ристич Топола	Тања Јовановић, директор
											80.321.788,0	0,00	9.972.050,00	90.293.838,00	ИЗВЕШТАЈ О РЕАЛИЗАЦ ИИ ПРОЕКТА	Тања Јовановић, директор
Функционе ање и остваривање предшколск	0001	Закон о предшколском образовању и васпитању, Закон о васпитању	Остваривање општих принципа образовања и васпитања	Обезбедити техничка услова за васпитно- образовни рад са децом	Број напомена инспекција		3,00	0,00	0,00	0,00	64.206.000,0	0,00	9.972.050,00	74.178.050,00	Екстерне Оконтроле	Тања Јовановић, директор

Датум штампе: 04.10.2021 21:26:59

Буџет 2021

Програм / ПА / проект	Шифра	Основ	Опис	Циљ	Индикатор	Вредност у 2020.	Очакивана вредност у 2021.	Циљна вредност у 2022.	Циљна вредност у 2023.	Циљна вредност у 2024.	Средства из спонзорских извори 04	Средства из буџета 01	Спонзорни осталих извори	Укупно	Извор верификац ије	Одговорно лице	
1	2	3	4	5	6	7	8	9	10	11	12	13	14	15	16	17	
Програма за васпитања и образовања	2	3	4	5	6	7	8	9	10	11	12	13	14	15	16	17	
основама система образовања и васпитања, Развојни и годишњи планови ПУ Софија Риствић Топола			остваривањем циљева и стандарда образовања		на испуњавању основних критеријума за рад ПУ (квалитет и квалитет нехрание и сл.)												
					Процент запослених који су добили најмање 24 бола за стручно усавршавањ е кроз учешће на семинарима на годишњем летњу		100.00	100.00	100.00	100.00					Извештаји стручних тимова ПУ Софија Риствић Топола		
					Унапређење квалитета предшколског образовања и васпитања												
					Реални трошкови предшколск ог васпитања и образовања - економска цена у односу на највишу цену коју родитељ плаћа		20.00	20.00	20.00	20.00					Решење о економској цени ЛОВ у ПУ Софија Риствић Топола		
					Ефикасно предшколско васпитање и образовање и рационална употреба средстава												
Израда ПУД за реконструкци ју и санацију зграде ПУ Софија Риствић	2001- 5001	Одлука о буџету општине	Израда ПУД као основа свих буџетских инвестиционих улагања у обект	Унапређење квалитета предшколског образовања и васпитања	Број објеката које користи ПУ у којима је извршена инвестицион а улагања на годишњем		2	2	2	2	2.838.147,00	0,00	0,00	2.838.147,00	ИЗВЕШТАЈ О РЕАЛИЗАЦИ ИИ ПРОЕКТА	Тања Јонковић	

Страна 51 од 138



Буџет 2021

Датум штампе: 04.10.2021 21:26:59

Програм / ПУ / пројекат	Шифра	Оснoв	Опис	Циљ	Индикатор	Вредност у 2020.	Опекман у вредности у 2021.	Циљна вредност у 2022.	Циљна вредност у 2023.	Циљна вредност у 2024.	Средства из буџета 01	Средства из сопствених извора 04	Средства из осталих извора 14	Укупно	Извор верификације	Одговорно лице	
	2	3	4	5	6	7	8	9	10	11	12	13	14	15	16	17	
Топола																	
Реконструкција крова објекта забавнига ПУ „Софија Ристити“	2001-5002	Закон о основама система образовања, Развојни план предшколске установе	Наставак финансирања радона и реконструкцији објекта забавнига	Осигурити технички услови за ваљано - образовни рад за децу	Број изложених мера инспекција за испуњавање основних критеријума за рад ПУ		1	0	0	0	0,00	0,00	0,00	0,00		ИЗВЕШТАЈ О РЕАЛИЗАЦИЈИ ПРОЈЕКТА	Милица Станишић,
Уређење школског простора објекта ПУ „Софија Ристити“ Топола	2001-5003	Закон о основама образовања, Развојни план ПУ, Упутство Министарства просвете, науке и технолошког развоја	Уређење школског простора објекта који се користи ПУ	Заштита и безбедност деце	Број објеката који се користе ПУ у којима је извршена инвестиционо налагања на улагања на годишњем нивоу		2,00	2,00	2,00	2,00	1.800.000,00	0,00	0,00	1.800.000,00		ИЗВЕШТАЈ О РЕАЛИЗАЦИЈИ ПРОЈЕКТА	Милица Станишић,
Уградња стубе рампе за децу и инвалидска колница у ПУ	2001-5004	Развојни план предшколске установе, издата грађевинск дозволом и ЛЗИ	Уградња рампе за инвалидска колница и приступ ПУ	Унапређење доступности образовног прилагођавањем простора за	Број објеката који су прилагођени простору за		2	2	2	2	3.552.000,00	0,00	0,00	3.552.000,00		ИЗВЕШТАЈ О РЕАЛИЗАЦИЈИ ПРОЈЕКТА	Ћања Рогановић

2021

Датум штампе: 04.10.2021 21:26:59

Буџет 2021

Програм/ ПА/ проект	Шифра	Ослоб	Опис	Циљ	Индикатор	Вредност у 2020.	Оскупина вредност у 2021.	Циљна вредност у 2022.	Циљна вредност у 2023.	Циљна вредност у 2024.	Средства из буџета 01	Средства из сопствених извора 04	Средства из осталих извора	Укупно	Извор верифика- ције	Одговорно лице	
	1	2	3	4	5	6	7	8	9	10	11	12	13	14	15	16	17
„Софија Растив“ Топола				просвета за привреду инвалидних лица	привреду кооперативу улаз бр.05/Жата ТУ												
Реконструк- ција и адаптација објекта забавишта ТУ „Софија Растив“ - друга фаза	2001- 5005		Наставак финансирања радова на адаптацији и реконструкцији како би се објекат забавишта ослободио за употребу	Обезбеђени технички услови за изградњу образовни рад са децом	Брзи напојезних мезе- лине-стаја за испуњене основних критеријума за рад ТУ. Добављање употребне дозволе за објекат		1	1	1	1		0,00	7.925.641,00				
9 - Основно образовање и васпитање	2002		Потребно је да се ослободи недостајност могућност основног образовања свим будућим децом и категоризованим ученицима	Потпуни обука основним образовањем и васпитањем	Обука основних образовања (доследно према плану)	783,00	747,00	760,00	760,00	760,00	760,00		0,00	63.565.666,00			



Буџет 2021

Датум штампе: 04.10.2021 21:26:59

Програм/ ПА/ проект	Шифра	Ослож	Отис	Циљ	Индикатор	Вредност у 2020.	Очекивана вредност у 2021.	Циљна вредност у 2022.	Циљна вредност у 2023.	Циљна вредност у 2024.	Средства из буџета 01	Средства из сопствених извора 04	Средства из осталих извора 14	Укупно	Извор верификац ије	Одговорно лице
1	2	3	4	5	6	7	8	9	10	11	12	13	14	15	16	17
Функционе ање основних школа	0001	Закон о основама система образовања и васпитања	Потребно је да се обезбеди неметана могућност основног образовања свим будућим редовним и категоризованим ученицима	Обезбеђени прописани услови за васпитно-образовни рад са децом у основним школама	Просечан број ученика по одељку (разврстани по полу)	13.08	12.00	11.00	11.00	11.00	5.827.000,00	0,00	0,00	5.827.000,00	ГОДИШЊИ ИЗВЕШТАЈ О РАДУ ШКОЛЕ	Слабана Мажовић
Функционе ање основних школа	0001	Закон о основама система образовања и васпитања	Потребно је да се обезбеди неметана могућност основног образовања свим будућим редовним и категоризованим ученицима	Обезбеђени прописани услови за васпитно-образовни рад са децом у основним школама	Просечан број ученика по одељку (разврстани по полу)	12.24	12.00	12.00	12.00	12.00	7.388.300,00	0,00	0,00	7.388.300,00	ГОДИШЊИ ИЗВЕШТАЈ О РАДУ ШКОЛЕ	Марија Обрадовић
Функционе ање основних школа	0001	Закон о основама система образовања и васпитања	Функционирање основних школа	Обезбеђени прописани услови за васпитно-образовни рад са децом у основним школама	Просечан број ученика по одељку (разврстани по полу)	14.00	14.00	14.50	14.50	15.00	670.000,00	0,00	0,00	670.000,00	ГОДИШЊИ ИЗВЕШТАЈ О РАДУ ШКОЛЕ	Бранко Пинковић
Функционе ање основних школа	0001	Закон о основама система образовања и васпитања	Потребно је да се обезбеди неметана могућност основног образовања свим будућим редовним и категоризованим ученицима	Обезбеђени прописани услови за васпитно-образовни рад са децом у основним школама	Просечан број ученика по одељку (разврстани по полу)	13.92	12.77	11.54	11.54	11.54	7.021.376,00	0,00	0,00	7.021.376,00	ГОДИШЊИ ИЗВЕШТАЈ О РАДУ ШКОЛЕ	Зорана Срећковић

Датум штампе: 04.10.2021 21:26:59

Буџет 2021

Програма/ ПА/ пројекат	Шифра	Основа	Опис	Циљ	Индикатор	Вредност у 2020.	Очекивана вредност у 2021.	Циљна вредност у 2022.	Циљна вредност у 2023.	Циљна вредност у 2024.	Средства из			Укупно	Извор верификац ије	Одговорно лице
											буџета 01	сопствених извора 04	осталих извора 14			
1	2	3	4	5	6	7	8	9	10	11	12	13	14	15	16	17
Функционе лице основних школа	0001			Обезбеђен пригодан услови за васпитно-образовни рад са децом у основним школама	Просечан број ученика по одељењу (разврстани по полу)	73.56	73.56	69.57	69.57	69.57	20.480.000,00	0,00	0,00	20.480.000,00		Милица Станишић
Функционе лице основних школа	0001	Закон о основама система образовања и васпитања	Потребно је да се обезбеди посматра могућност основног образовања свим будућим релевнтим и категоријаним ученицима	Обезбеђен пригодан услови за васпитно-образовни рад са децом у основним школама	Просечан број ученика по одељењу (разврстани по полу)	18.80	18.67	19.53	19.53	19.53	14.973.990,00	0,00	0,00	14.973.990,00		Ивана Милвојевић
Функционе лице основних школа	0001	Закон о основама система образовања и васпитања	Потребно је да се обезбеди посматра могућност основног образовања свим будућим релевнтим и категоријаним ученицима	Обезбеђен пригодан услови за васпитно-образовни рад са децом у основним школама	Просечан број ученика по одељењу (разврстани по полу)	14.08	14.00	12.00	12.00	12.00	5.205.000,00	0,00	0,00	5.205.000,00		Мираслава Алексејевић
Интегрална ведоводне линије у ОШ Карловце	2002- 5001	Одлука о буџету, верифика ПГД	УВОЂЕЊЕ НОВЕ ВОДОВОДНЕ ЛИНИЈЕ	Смањење губитака и оставања правилног рада хидрантске мреже, болесно правило урађена хидрантска мрежа	Процент смањења губитака		30	30	20	10	2.000.000,00	0,00	0,00	2.000.000,00		Ивана Милвојевић



Буџет 2021

Датум штампе: 04.10.2021 21:26:59

Програм / П/А/ проект	Индикатор	Циљ	Опис	Основ	Опис	Вредност у 2020.	Оčekивана вредност у 2021.	Циљна вредност у 2022.	Циљна вредност у 2023.	Циљна вредност у 2024.	Средства из буџета 01	Средства из сопствених извора 04	Средства из осталих извора 14	Укупно	Извор верифика- ције	Одговорно лице							
1	2	3	4	5	6	7	8	9	10	11	12	13	14	15	16	17							
10 - СРЕДЊЕ ОБРАЗОВА ЊЕ И ВАСПИТА ЊЕ	2003	Закон о основама система образовања и васпитања, Закон о средњем образовању и васпитању, Одлука о буџету	Обезбедити функционалне средњих школа и образовати ученике према жељеним образовним профилима	Повећање обухвата средњих образовних установа	Број оде- ла који су обухваћени средњим образовањем	475,00	475,00	485,00	490,00	490,00	11.427.000,00	0,00	0,00	11.427.000,00	ШКОЛСКА ЕВИДЕНЦИ ЈА И ИНФОРМА ЦИОНИ СИСТЕМ ДОСТАВЕ	Милос Петковић							
						0,00	0,00	0,00	0,00	0,00	0,00	0,00	0,00	0,00	0,00	0,00	0,00	0,00	0,00	0,00			
						0,00	0,00	0,00	0,00	0,00	0,00	0,00	0,00	0,00	0,00	0,00	0,00	0,00	0,00	0,00	0,00	0,00	
						0,00	0,00	0,00	0,00	0,00	0,00	0,00	0,00	0,00	0,00	0,00	0,00	0,00	0,00	0,00	0,00	0,00	
						0,00	0,00	0,00	0,00	0,00	0,00	0,00	0,00	0,00	0,00	0,00	0,00	0,00	0,00	0,00	0,00	0,00	
						0,00	0,00	0,00	0,00	0,00	0,00	0,00	0,00	0,00	0,00	0,00	0,00	0,00	0,00	0,00	0,00	0,00	0,00
						0,00	0,00	0,00	0,00	0,00	0,00	0,00	0,00	0,00	0,00	0,00	0,00	0,00	0,00	0,00	0,00	0,00	0,00
						0,00	0,00	0,00	0,00	0,00	0,00	0,00	0,00	0,00	0,00	0,00	0,00	0,00	0,00	0,00	0,00	0,00	0,00
						0,00	0,00	0,00	0,00	0,00	0,00	0,00	0,00	0,00	0,00	0,00	0,00	0,00	0,00	0,00	0,00	0,00	0,00
						0,00	0,00	0,00	0,00	0,00	0,00	0,00	0,00	0,00	0,00	0,00	0,00	0,00	0,00	0,00	0,00	0,00	0,00
Функционалне единице школа	0001	Закон о основама система образовања и васпитања, Закон о средњем образовању и васпитању, Одлука о буџету СО Топола	Обезбедити функционалне средњих школа и образовати ученике према жељеним образовним профилима	Обезбеђени проспективни услови за настава у средњим школама и безбедно одвијање наставе	Просечан број ученика по одељењу	24,40	25,00	25,00	24,50	24,50	11.427.000,00	0,00	0,00	11.427.000,00	ШКОЛСКА ЕВИДЕНЦИ ЈА И ИНФОРМА ЦИОНИ СИСТЕМ ДОСТАВЕ	Милос Петковић							
						0,00	0,00	0,00	0,00	0,00	0,00	0,00	0,00	0,00	0,00	0,00	0,00	0,00	0,00	0,00			
						0,00	0,00	0,00	0,00	0,00	0,00	0,00	0,00	0,00	0,00	0,00	0,00	0,00	0,00	0,00	0,00	0,00	
						0,00	0,00	0,00	0,00	0,00	0,00	0,00	0,00	0,00	0,00	0,00	0,00	0,00	0,00	0,00	0,00	0,00	
						0,00	0,00	0,00	0,00	0,00	0,00	0,00	0,00	0,00	0,00	0,00	0,00	0,00	0,00	0,00	0,00	0,00	
						0,00	0,00	0,00	0,00	0,00	0,00	0,00	0,00	0,00	0,00	0,00	0,00	0,00	0,00	0,00	0,00	0,00	0,00
						0,00	0,00	0,00	0,00	0,00	0,00	0,00	0,00	0,00	0,00	0,00	0,00	0,00	0,00	0,00	0,00	0,00	0,00
						0,00	0,00	0,00	0,00	0,00	0,00	0,00	0,00	0,00	0,00	0,00	0,00	0,00	0,00	0,00	0,00	0,00	0,00
						0,00	0,00	0,00	0,00	0,00	0,00	0,00	0,00	0,00	0,00	0,00	0,00	0,00	0,00	0,00	0,00	0,00	0,00
						0,00	0,00	0,00	0,00	0,00	0,00	0,00	0,00	0,00	0,00	0,00	0,00	0,00	0,00	0,00	0,00	0,00	0,00

Датум штампе: 04.10.2021 21:26:59

Буџет 2021

Програм / ЦА / пројекат	Шифра	Основа	Опис	Циљ	Индикатор	Вредност у 2020.	Оčekивана вредност у 2021.	Циљна вредност у 2022.	Циљна вредност у 2023.	Циљна вредност у 2024.	Средства из буџета 01	Средства из сопствених извора 04	Средства из осталих извора 14	Укупно	Извор верификације	Одговорно лице
1	2	3	4	5	6	7	8	9	10	11	12	13	14	15	16	17
11 - СОЦИЈАЛНА И ДЕЧЈА ЗАШТИТА	0901		Пужање социјалних услуга и услуга социјалне заштите	Повећање доступности права и услуга социјалне заштите	Процент коришћења мера и услуга социјалне заштите који се финансирају у из буџета Града Топола односу на број становника	4,00	4,00	4,00	3,00	3,00	38.033.796,00	0,00	29.534.090,00	67.567.886,00	ИЗВЕШТАЈ ЦЕНТРА ЗА СОЦИЈАЛНИ РАД	Ивања Танковић
Делократне помоћи и други обични помоћи	0001	Закон о социјалној заштити	Пужање социјалних услуга породици, деци, старима и угроженом становништву	Унапређење заштите сиромашних	Број коришћених делократне новчане помоћи у односу на укупан број грађана	430,00	430,00	410,00	400,00	390,00	2.880.000,00	0,00	0,00	2.880.000,00	ИЗВЕШТАЈ ЦЕНТРА ЗА СОЦИЈАЛНИ РАД	Ивања Танковић
Делократне помоћи и други обични помоћи	0001	Закон о социјалној заштити	Унапређење заштите сиромашних	Унапређење заштите сиромашних	Број коришћених делократне новчане помоћи у односу на укупан број грађана	450,00	450,00	420,00	410,00	400,00	13.239.987,00	0,00	27.069.059,00	40.309.046,00	ИЗВЕШТАЈ ЦЕНТРА ЗА СОЦИЈАЛНИ РАД	Ивања Танковић

Страна 102 од 138

2021



Буџет 2021

Датум штампе: 04.10.2021 21:26:59

Програм / ПА/ проект	Шифра	Оснoв	Опис	Циљ	Индикатор	Вредност у 2020.	Очекивана вредност у 2021.	Циљна вредност у 2022.	Циљна вредност у 2023.	Циљна вредност у 2024.	Средства из буџета	Средства из сопствених извора 04	Средства из осталих извора	Укупно	Извор верификаци је	Одговорно лице
1	2	3	4	5	6	7	8	9	10	11	12	13	14	15	16	17
Дневне услуге у заједници	0003	Закон о социјалној защити	Унапређење услуга социјалне заштите	Подршка развоју мреже услуга предвиђено Одлуком о социјалној заштити и Законом о социјалној заштити	Број услуга социјалне защити предвиђено Одлуком о социјалној защити - укупно	- 00	3.00	3.00	4.00	4.00	9.090.465,00	0,00	904.755,00	9.995.200,00	ИЗВЕШТАЈ ЦЕНТРА ЗА СОЦИЈАЛНУ ИГРАД	Милина Станчић, З вора Недовић
Самостално терапејске и социјално- едукативне услуге	0004	Уреда о суфинансирању уружења за програм од јавног интереса		Подстицање развоја разноврсних социјалних и других услуга у заједници	Број уружења/х уманитарних организација а које добивају средства из буџета града/општина не	2,00	7.00	7.00	10.00	12.00	400.000,00	0,00	0,00	400.000,00	ОДЛУКА О ЛОДЕЛИ СРЕДСТАВА УДРУЖЕЊЕ ИМА	Игор Петровић
Подршка реализацији програма Црвеног крста	0005	Закон о Црвеном крсту Србије	Подршка реализацији програма Црвеног крста	Социјално деловање оптимизације услуга које пружају неопходне ургентне помоћи лицима у невољи, развојем солидарности међу људица, организовањем различитих облика	Број дистрибуција них листица на социјално устројене становиште во	300,00	300,00	300,00	300,00	300,00	4.900.000,00	0,00	0,00	4.900.000,00	ИНТЕРНА ЕВИДЕНЦИЈА ЦРВЕНОГ КРСТА	Билана Павловић

Буџет 2021

Датум штампе: 04.10.2021 21:26:59

1	2	3	4	5	6	7	8	9	10	11	12	13	14	15	16	17
Програм/ ЦА/ проект	Шифра	Основа	Опис	Циљ	Индикатор	Вредност у 2020.	Оčekивана вредност у 2021.	Циљна вредност у 2022.	Циљна вредност у 2023.	Циљна вредност у 2024.	Средства из буџета 01	Средства из сопствених извора 04	Средства из осталих извора	Укупно	Извор верифика- ције	Одговорно лице
				повећати	број кућини (или пољених оброка у народној кућини)										ЦРВЕНОГ КРСТА	
Поддршка дети и породици са детом	0006			Унапређење услуга социјалне заштите за дети и породицу	Број услуга		2	2	2	2	7.000.000,00	0,00	0,00	7.000.000,00	ИЗВЕШТАЈ О РЕАЛИЗАЦИ ИЛИ ПРОЕКТА	Славица Бурлић, Павловић, Слободана Миливојевић
Поддршка рађању и родитељству	0007	Закон о социјалној заштити	Поддршка рађању	Поддршка породицима да укупном оставре жељени број дети	Број дети корисника давања у укупном броју рођење дети	2.00	2.00	2.00	2.00	2.00					ОДУЖА О ЗАВРШНО М РАЧУНУ БУѢТА ОПШТИНЕ	Игор Петровић
Поддршка особама са инвалидитетом	0008	Закон о социјалној заштити	Главна тропосла превоза инвалидима	Обезбјеђивање услуга социјалне заштите за старије и одрасле са инвалидитетом	Број корисника услуга		1	2	2	2	50.000,00	0,00	0,00	50.000,00	Валентије Оштинке управе општине	Милана Станишић

2021

Страна 104 од 138



Буџет 2021

Датум штампе: 04.10.2021 21:26:59

Програм/ ПА/ проект	Шифра	Оснoв	Опис	Циљ	Индикатор	Вредност у 2020.	Очекивана вредност у 2021.	Циљна вредност у 2022.	Циљна вредност у 2023.	Циљна вредност у 2024.	Средства из буџета 01	Средства из сопствених извора 04	Средства из осталих извора	Укупно	Извор мерника	Одговорно лице
Пројекат- Децко у кући за старије жите лице у Тополу	0901- 7001	Уговор о донацији УНОПС-Сене про-220-грант 006	Имплементација пројекта за пообољање доступности и рекламације услуга социјалне заштите на локалном нивоу	Побољшање доступности и рекламације услуга социјалне заштите на локалном нивоу	Број својератних изјављивања на пројекту		7,00	7,00	7,00	7,00	173.344,00	0,00	1.560.296,00	1.733.640,00		Вор Недочин, Мл дан Вујевић
12- ЗДРАВСТВЕ НА ЗАШТИТА	1801	Закон о локалној самоуправи, Закон о здравственој заштити	Аквизиција зграде Дома здравља у Тополу	Унапређење здравља грађана	Процент стварања привременог здравственог и заштитног	100,00	100,00	100,00	100,00	100,00	10.373.000,00	0,00	240.000,00	10.613.000,00		Драган Жељковић Торан Вујевић
Функционалне установе примарне здравствене заштите	0001			Унапређење доступности, квалитета и ефикасности примарне здравствене заштите	Процент реализације планова инвестирања у објекте и опрему установе примарне здравствене заштите	0,50	0,50	0,50	0,50	0,50	3.850.000,00	0,00	0,00	3.850.000,00		Торан Вујевић

Датум штампе: 04.10.2021 21:26:59

Буџет 2021

Програм/ ПА/ Пројекат	Шифра	Освој	Опис	Циљ	Индикатор	Вредност у 2020.	Очекивана вредност у 2021.	Циљна вредност у 2022.	Циљна вредност у 2023.	Циљна вредност у 2024.	Средства из буџета 01	Средства из сопствених извора 04	Средства из осталих извора 14	Укупно	Извор верификац ије	Одговорно лице
Мртвост	0002										500.000,00	0,00	0,00	500.000,00		Горан Борћенић
Стројевне активности из области друштвене бриге за јавно здравље	0003	Општина о буџету	Догодња и опремање новог дела уградње Дома здравља	Стварање услуга за очување и унапређење здравља становништва	Процент реализовани х у односу на планираних посебних програма и пројеката из области јавног здравља		80	100	100	100					ФИНАНСИ СКИ ИЗВЕШТАЈ И ДОМА ЗДРАВЉА	Бомилар Павловић
Родно и одговорно материни програми - Модел 3	1801- 4001	Актек уговора бр.П-029/2020 Модел 1 и 3 бр.40- 254/2020-032-ЈН од 28.04.2021	Корфинансирање пројекта из домена пољског управљања програма Реформа пољског управљања на територији општина, -Модел 3	Унапређење пољског управљања у руралним подручјима	Број информисаних и службених лица из руралног подручја		300	300	300	300					Извештај волонтера с раду на пројекту	Јелена Милковић



Буџет 2021

Датум штампе: 04.10.2021 21:26:59

Програм / ПА / проект	Шифра	Основа	Опис	Циљ	Импликатор	Вредност у 2020.	Очекивани предају у 2021.	Циљна вредност у 2022.	Циљна вредност у 2023.	Циљна вредност у 2024.	Средства из буџета 01	Средства из сопствених извора 04	Средства из осталих извора 14	Укупно	Извор верифика- ције	Одговорно лице
Израђивање прикључног гасовода објекта Дома здравља Свети Ђорђе, у Тополу	1801- 5001	Идејни пројекат	Израђивање прикључног гасовода	Прикључење објекта Дома здравља на систем грејања и смањење трошкова за грејање	Број објеката прикључених на гасовод	500,00	3	10	3	3	1.723.000,00	0,00	0,00	1.723.000,00	О РЕАЛИЗАЦИЈИ ПРОЈЕКТА ИЗВЕШТАЈ О РЕАЛИЗАЦИЈИ ПРОЈЕКТА	Милица Станишић
13 - РАЗВОЈ КУЛТУРЕ И ИНФОРМИ- САЊА	1201		Остваривање јавног интереса из области информисања	Број јавних пројеката или емисија ТВ и радио садржаја који доприносе остале јавне информације	500,00	500,00	500,00	550,00	600,00	25.330.730,00	0,00	0,00	25.330.730,00	ОДЛУКА КОМИСИЈЕ ЗА ИНФОРМИ- САЊЕ	Милена Станишић	
																0,00
Функционалне локалних установа културе	0001	Општина	Одржавање и развој културне баштине	Обезбеђење редовног функционисања установа културе	Број услуга	6	5	6	6	7.941.000,00	0,00	0,00	410.000,00	0,00	О РЕАЛИЗАЦИЈИ ГОДИШЊЕ	Слађана Митровић

Датум штампе: 04.10.2021 21:26:59

Буџет 2021

Програм / ПА / пројекат	1	2	3	4	5	6	7	8	9	10	11	12	13	14	15	16	17
Програм / ПА / пројекат	Шифра	Оснoв	Општe	Циљ	Индикатор	Вредност у 2020.	Оценјивани вредност у 2021.	Циљна вредност у 2022.	Циљна вредност у 2023.	Циљна вредност у 2024.	Средства из буџета 01	Средства из сопствених извора 04	Средства из осталих извора	Укупно	Извор верификац ице	Одговорно лице	
Функционе вање локалних установа културе	0001	Закон о култури, Одлука о буџету општине	Опуштање и развој културне баштине	Обезбеђење радног функционала установа културе	Број запослених у установама културе у односу на укупан број запослених у ЛИС	3	3	3	3	3	7.349.530,00	0,00	187.800,00	7.537.330,00	ИЗВЕШТАЈ О РЕАЛИЗАЦИЈИ ГОДИШЊЕ ГЛАВНА КУЛТУРНО Г ЦЕНТРА	Мирољуб Марковић	
Личне културне продукције и уметничког стваралаштва	0002	Одлука о буџету општине	Опуштање и развој културне баштине	Повећање учешћа грађана у културној продукцији и уметничком стваралаштву	Број грађана који су учествовали у програмима културне продукције уметничког стваралаштва	6100	6500	6500	6500	6500	540.000,00	0,00	0,00	540.000,00	ИЗВЕШТАЈ О РЕАЛИЗАЦИЈИ ГОДИШЊЕ ГЛАВНА БИБЛИОТЕ КЕ	Слајана Митровић	
Личне културне	0002	Закон о култури	Унапређење разноверности	Унапређење разноверности	Број програма и	4,00	4,00	10,00	10,00	10,00	2.000.000,00	0,00	0,00	2.000.000,00	ОДЛУКА О ИГОР ПЕТРОВИЋ	Игор Петровић	



Буџет 2021

Датум штампе: 04.10.2021 21:26:59

Програм / ПА / пројекат	Шифра	Оснoв	Опис	Циљ	Индикатор	Вредност у 2020.	Очекивана вредност у 2021.	Циљна вредност у 2022.	Циљна вредност у 2023.	Циљна вредност у 2024.	Средства из буџета 01	Средства из осталих извора 04	Укупно	Извор верификације	Одговорно лице	
1	2	3	4	5	6	7	8	9	10	11	12	13	14	15	16	17
Производња и уметничког стваралаштва				Културне погуде	Удружења грађана подржане од стране граде/општине										СРЕДСТАВА УДРУЖЕЊА	
Јавна културна производња и уметничког стваралаштва	0002	Закон о култури, Одлука о буџету општине	Очување и развој културне баштине	Повећање учешћа грађана у културној производњи и уметничком стваралаштву	Број грађана који су учествовали у програмима културне производње уметничког стваралаштва		4930	4930	6100	6100	410.000,00	0,00	410.000,00		ИЗВЕШТАЈ О РЕАЛИЗАЦИЈИ ГОДИШЊЕГ ПЛАНА КУЛТУРНОГ ЦЕНТРА	Мирољуб Марковић
Остваривање регионалне јавне културне производње и информисања	0004			Повећана поуздаљивост истраживачких сарадња из области друштвеног живота локалне заједнице	Број програмских садржаја подржане конкурисања јавног информисања	7,00	7,00	9,00	10,00	10,00	1.550.000,00	0,00	1.550.000,00		ОДЛУКА КОМИСИЈЕ ЗА ИНФОРМИСАЊЕ	Милор Петровић

Датум штампе: 04.10.2021 21:26:59

Буџет 2021

Програм / Пл./ пројекат	Шифра	Основа	Опис	Циљ	Индикатор	Вредност у 2020.	Очекивана вредност у 2021.	Циљна вредност у 2022.	Циљна вредност у 2023.	Циљна вредност у 2024.	Средства из буџета 01	Средства из сопствених извора 04	Средства из осталих извора	Укупно	Извор верифика- ције	Опозовно листе
Велика школска театрала	1201- 4001	Закон о ЈС Закон о култури Општина о буџету	Организација Велике школске театрале где учествују ученици основних школа општине Топола и шире у извођењу театралних представа	Подстицање развоја сцене и позоришта преко организацију театралних представа	Број летак који учествују у реализацији представа		150	150	150	150					ИЗВЕШТАЈ О РЕАЛИЗАЦИЈИ ПРОЈЕКТА	
Промоција програма "Тополско лето"	1201- 4002	Закон о ЈС Закон о култури Општина о буџету	Манifestација Тополско лето организује се у општини Топола са циљем оплемењивања културног живота	Оплемењивање културног живота и популаризација садржаја становаштва	Број организационих и изложбених слика		5	5	5	5					ИЗВЕШТАЈ О РЕАЛИЗАЦИЈИ ПРОЈЕКТА	
Ликовна колонија у Литовцу	1201- 4003	Закон о ЈС Закон о култури Општина о буџету	Организација ликерске колоније у Литовцу и девичјих ликерских радионица	Подстицање развоја ликерства и организација девије ликерске радионице	Број летак који учествују у радионицама у ослику представа		45	45	45	45	498.000,00	0,00	0,00	498.000,00	ИЗВЕШТАЈ О РЕАЛИЗАЦИЈИ ПРОЈЕКТА	



Буџет 2021

Датум штампе: 04.10.2021 21:26:59

Програм / ПА / пројекат	Шифра	Основа	Опис	Циљ	Индикатор	Вредност у 2020.	Очекивана вредност у 2021.	Циљна вредност у 2022.	Циљна вредност у 2023.	Циљна вредност у 2024.	Средства из буџета 01	Средства из својствених товара 04	Средства из осталих извора 14	Укупно	Извор верифика ције	Одговорно лице
Рок концерт	1201-4004	Закон о ЈС Закон о култури Одлука о буџету	Организација рок концерта у циљу окупљања младих и неформалних извођача из Тополе и околине	Окупљање младих и неформалних музичара из Тополе	Број бендова који учествују на концерту		5	5	6	6					ИЗВЕШТАЈ О РЕАЛИЗАЦИЈИ ПРОЈЕКТА	Мирољуб Марковић
Слава дигиталне Топола- Мала Госпојина	1201-4005	Закон о ЈС Закон о култури Одлука о буџету	Обележавање општинске славе	Очување традиције српског народа, меморијални о културно наслеђе и обичаји	Број добитника награде „Рој ене Пресење Богородице“ Број добитника конкурса за захвалница за помоћ у решању општине Топола		3	3	3	3					ИЗВЕШТАЈ О РЕАЛИЗАЦИЈИ ПРОЈЕКТА	Мирољуб Марковић
Етно сејам у Тополу	1201-4006	Закон о ЈС Закон о култури Одлука о буџету	Манифестација Етно сејам организује се у општини Топола са циљем окупљања културног живота	Очување традиције српског народа, меморијални о културно наслеђе и обичаји	Број КУД-ова који учествују на Сејаму		23	23	25	25					ИЗВЕШТАЈ О РЕАЛИЗАЦИЈИ ПРОЈЕКТА	Мирољуб Марковић
„100 година од успокојања	1201-4007		Очување културно историјског наслеђа	Очување традиције српског народа, меморијални	Процент понављања посетилаца		50	60	60	60					ИЗВЕШТАЈ О РЕАЛИЗАЦИЈИ ПРОЈЕКТА	Мирољуб Марковић

Датум штампе: 04.10.2021 21:26:59

Буџет 2021

Програм/ ПД/ Проект	Шифра	Основа	Опис	Циљ	Индикатор	Вредност у 2020.	Очекивана вредност у 2021.	Циљна вредност у 2022.	Циљна вредност у 2023.	Циљна вредност у 2024.	Средства из буџета 01	Средства из сопствених извора 04	Средства из осталих извора	Укупно	Извор верификац ије	Одговорно лице
1	2	3	4	5	6	7	8	9	10	11	12	13	14	15	16	17
Програм "И"				о културно наслеђе и облашћу												
Минифестација "Балди дан-Божић"	1201-7001	Закон о ЈС Закон о култури Одлука о буџету	Обележавање националног хришћанског правника	Очување традиције српског народа, немањеринско културно наслеђе и облашћу	Број подељених пакетића		1130	1100	1100	1100	320.000,00	0,00	232.600,00	552.600,00		Мирољуб Марковић
Фестивал Дуго драме	1201-7002	Закон о ЈС Закон о култури Одлука о буџету	Заснивање Фестивала Дуго драме у Тополи представља дугорочно театарско достигнуће и конкретан допринос децентрализацији и деметролизацији културе у Србији	Општемњивање културног сдржаја у Општини Топола	Број одраних представа Број гласова публике за најбољу представу		7	7	7	7	771.000,00	0,00	570.000,00	1.341.000,00		Мирољуб Марковић
Михољски сусрети села	1201-7003	Уговор бр.276-401- 10/724/21-01 од 28.09.2021	Организација културно- туристичке манифестације кроз попу	Очување природног стварања и немањеринских културних наслеђа	Број младих заинтересованих за очување традиције		10	10	20	20	0,00	0,00	500.000,00	500.000,00		Мирољуб Марковић



Буџет 2021

Датум штампе: 04.10.2021 21:26:59

Програм/ ПД/ пројекат	Шифра	Оснoв	Опис	Циљ	Иницијатор	Вредност у 2020.	Оч. издана вредност у 2021.	Циљна вредност у 2022.	Циљна вредност у 2023.	Циљна вредност у 2024.	Средства из буџета 01	Средства из осталих извора 04	Средства из осталих извора 14	Укупно	Извор верификац ије	Одговорно лице
1	2	3	4	5	6	7	8	9	10	11	12	13	14	15	16	17
			традиционалних културних вредности													
14-				Обезбеђење услова за бављење спортом свих грађана и грађанки града/општине	Број спортских организација преко којих се стварају јавни интерес у области спорта	125,00	25,00	150,00	150,00	160,00	24.463.200,00	0,00	3.626.113,00	28.089.313,00		Иван Паттис
ПОДРШКА ЛОКАЛНИМ СПОРТСКИМ ОРГАНИЗАЦИЈАМ, Удружењима и савезима	0001			Унапређење подршке локалним спортским организацијама преко којих се стварају јавни интерес у области спорта	Број посебних програм спортских организација а финансиран их од стране града/општине	1,00	,00	1,00	,00	1,00	8.500.000,00	0,00	0,00	8.500.000,00	ОДЛУКА О ЗАВРШНО М РАЧУНУ БУџЕТА ОПШТИНЕ	Саша Бучић
ПОДРШКА ЛОКАЛНИМ СПОРТСКИМ	0001			Унапређење подршке локалним спортским организацијама	Број посебних програм	32,00	52,00	32,00	32,00	32,00	10.310.000,00	0,00	3.024.000,00	13.334.000,00	ОДЛУКА О ПОСЕБНОМ СРЕДСТАВ	Егор Петровић, Саша

Датум штампе: 04.10.2021 21:26:59

Буџет 2021

1	2	3	4	5	6	7	8	9	10	11	12	13	14	15	16	17
Програм / ЦА / пројекат	Шифра	Основа	Опис	Циљ	Индикатор	Вредност у 2020.	Очекивана вредност у 2021.	Циљна вредност у 2022.	Циљна вредност у 2023.	Циљна вредност у 2024.	Средства из буџета 01	Средства из сопствених извора 04	Средства из осталих извора	Укупно	Извор верификације	Одговорно лице
организација, удружења и савеза				преко којих се остварује јавни интерес у области спорта	спорте и организација а финансираних од стране грађа/општина										А УДРУЖЕЊЕ ИМА	Вујичић
Подшка предшколског и школског спорта	0002	Закон о спорту	Подшка школског спорта у складу са конкурсном за расподелу средстава	Унапређење предшколског и школског спорта	Број програма којима се реализују активности школског спорта	11,00	11,00	12,00	12,00	12,00	2.000.000,00	0,00	0,00	2.000.000,00	ОДЛУКА О ДОДЕЛИ СРЕДСТАВА А УДРУЖЕЊЕ ИМА	Игор Петровић
Функциониопис локалних спортских установа	0004			Обезбеђивање услова за рад установа из области спорта	Степен искоришћења капацитета установа	28,00	28,00	30,00	30,00	30,00	1.000.000,00	0,00	602.113,00	1.602.113,00	ОДЛУКА О ДОДЕЛИ СРЕДСТАВА А УДРУЖЕЊЕ ИМА	Игор Петровић
Спровођење младилтске политике	0005			Подшка акцијом укључивању младих у различите друштвене активности	Број подржане програма Капеларије за младе	5,00	5,00	7,00	7,00	10,00	550.000,00	0,00	0,00	550.000,00	ПРОГРАМ КАНЦЕЛАРИЈЕ ЗА МЛАДЕ	Милиша Станишић



Буџет 2021

Датум штампе: 04.10.2021 21:26:59

Програм / ТЦА / проект	Шифра	Оснoв	Опис	Циљ	Индикатор	Вредност у 2020.	Очекивана вредност у 2021.	Циљна вредност у 2022.	Циљна вредност у 2023.	Циљна вредност у 2024.	Средства из буџета 01	Средства из сопствених извора 04	Средства из осталих извора 14	Укупно	Извор верификац ије	Одговорно лице
Служба за социјалну защиту и защиту у Тополу	1301- 5001	Одука о буџету, предрачуи	Реализација проектне на менартег спортског објекта на бр. 814/1 КО Тополу. Врлош- објект 1-Зграда за спорт и физичку културу	Стварање услуга за квалитетно професије слободног времеа младих и услова за кавалитетно професије слободног времеа младих	Процент изведених грађанских х радова наредовира њу објекта	100	100	100	100	100	2.103.200,00	0,00	0,00	2.103.200,00	РЕАЛИЗАЦИЈА ПРОЕКТА	Сашиа Вујковић
15- ОПШТЕ УСЛУЖЕ ЛОКАЛНЕ САМОУПРА ВЕ	0602	Закон о локалној самоуправи,	Функционирање М.З.	Одрживо управљање и финансирање функционалне град/општине у својој надлежности и расположива емогурање	Број донетих аката и органа и служби град/општ ине	2,00	2,00	2,00	2,00	2,00	160.487.166,00	0,00	8.273.892,00	168.761.058,00	РЕАЛИЗАЦИЈА ГОДИШЊИХ ПЛАНОВА МЕСЕЧНИХ РАЈЕДНИЦА	

Датум штампе: 04.10.2021 21:26:59

Буџет 2021

Програма / ПА / проект	Шифра	Основа	Одгов. Одгов.	Циљ	Индикатор	Вредност у 2020.	Очекивана вредност у 2021.	Циљна вредност у 2022.	Циљна вредност у 2023.	Циљна вредност у 2024.	Средства из буџета 01	Средства из сопствених извора 04	Средства из осталих извора	Укупно	Извор верификац ије	Одговорно лице
1	2	3	4	5	6	7	8	9	10	11	12	13	14	15	16	17
Функциони- сане локалне самоуправе и грађских општина	0001	Закон о локалној самоуправи	Функционисање управе	Функционисање управе	Процент лопуљеност и радних места која подразумјева ју већине управног послуга	100.00	100.00	100.00	100.00	100.00	138.450.978,00	0,00	1.491.037,00	139.942.015,00	ИЗВЕШТАЈ О СЛУЖБЕ ЗА СКУПШТИ НСКЕ, ЗАЈЕДНИЧ КЕ ПОСЛОВЕ И ИНФОРМИ САЈБЕ	Милица Становић
Функциони- сане месних заједница	0002	Закон о локалној самоуправи	Задовољавање општих потреба локалног становништва	Обезбеђеност задовољавање потреба и интереса показатељ становништва деловање месних заједница	Број иницијатива /предлога месних заједница према граду/општини у вези са питањима од интереса за локално становништ во	1.00	1.00	1.00	1.00	1.00	52.040,00	0,00	0,00	52.040,00	ИЗВЕШТАЈ О РЕАЛИЗАЦИ ИЛИ ГОДИШЊИ Х ПЛАНОВА МЕСНИХ ЗАЈЕДНИЦ Мирсела Таласевић	
Функциони- сане месних заједница	0002	Закон о локалној самоуправи	Задовољавање општих потреба локалног становништва	Обезбеђеност задовољавање потреба и интереса локалног становништва деловање месних заједница	Број иницијатива /предлога месних заједница према граду/општини у вези са питањима од интереса	1.00	1.00	3.00	3.00	3.00	31.000,00	0,00	0,00	31.000,00	ИЗВЕШТАЈ О РЕАЛИЗАЦИ ИЛИ ГОДИШЊИ Х ПЛАНОВА МЕСНИХ ЗАЈЕДНИЦ Боран Иванковић	



Буџет 2021

Датум штампе: 04.10.2021 21:26:59

Програм / ПА / проект	Шифра	Ослов	Опис	Циљ	Индикатор	Вредност у 2020.	Оčekивана вредност у 2021.	Циљна вредност у 2022.	Циљна вредност у 2023.	Циљна вредност у 2024.	Средства из буџета 01	Средства из сопствених извора 04	Средства из осталих извора	Укупно	Извор верификац ице	Одговорно лице	
	1	2	3	4	5	6	7	8	9	10	11	12	13	14	15	16	17
Функциони- сање месних заједница	0002	Закон о локалној самоуправи	Задовољавање општих потреба локалног становништва	Обезбеђено задовољавање потреба и интереса локалног становништва од интереса за локално заједница	Број иницијатива /предлога месних заједница према граду/општи- ну у вези са питањима од интереса за локално становништ- во	1.00	1.00	3.00	3.00	3.00	51.000,00	0,00	0,00	51.000,00		ИЗВЕШТАЈ О РЕАЛИЗАЦИ- И ГОДИШЊИ Х ШАНОВА МЕСНИХ ЗАЈЕДНИЦА Боран Павловић	
Функциони- сање месних заједница	0002	Закон о локалној самоуправи	Задовољавање општих потреба локалног становништва	Обезбеђено задовољавање потреба и интереса локалног становништва од интереса за локално заједница	Број иницијатива /предлога месних заједница према граду/општи- ну у вези са питањима од интереса за локално становништ- во	4.00	4.00	4.00	4.00	4.00	649.000,00	0,00	0,00	649.000,00		ИЗВЕШТАЈ О РЕАЛИЗАЦИ- И ГОДИШЊИ Х ШАНОВА МЕСНИХ ЗАЈЕДНИЦА Милан Николић	

Датум штампе: 04.10.2021 21:26:59

Буџет 2021

Програм / ЦК / пројекат	Шифра	Општина	Опис	Циљ	Индикатор	Вредност у 2020.	Оčekивана вредност у 2021.	Циљна вредност у 2022.	Циљна вредност у 2023.	Циљна вредност у 2024.	Средства из буџета 01.	Средства из сопствених извора 04.	Средства из осталих извора 14.	Укупно	Извор верификације	Одговорно лице																	
1	2	3	4	5	6	7	8	9	10	11	12	13	14	15	16	17																	
Функционење месних заједница	0002	Закон о локалној самоуправи	Задовољење потреба локалног становништва	Обезбеђено задовољавање потреба и интереса локалног становништва деловањем месних заједница	Ерој иницијатива /пр-длога месних заједница	2,00	2,00	1,00	1,00	1,00	52.000,00	0,00	0,00	52.000,00	ИЗВЕШТАЈ О РЕАЛИЗАЦИЈИ ГОДИШЊИХ ПЛАНОВА МЕСНИХ ЗАЈЕДНИЦА	Милијан денара																	
																	0,00	0,00	0,00	0,00	0,00	0,00	0,00	0,00	0,00	0,00	0,00	0,00	0,00	0,00	0,00		
																	0,00	0,00	0,00	0,00	0,00	0,00	0,00	0,00	0,00	0,00	0,00	0,00	0,00	0,00	0,00	0,00	
																	0,00	0,00	0,00	0,00	0,00	0,00	0,00	0,00	0,00	0,00	0,00	0,00	0,00	0,00	0,00	0,00	
																	0,00	0,00	0,00	0,00	0,00	0,00	0,00	0,00	0,00	0,00	0,00	0,00	0,00	0,00	0,00	0,00	
																	0,00	0,00	0,00	0,00	0,00	0,00	0,00	0,00	0,00	0,00	0,00	0,00	0,00	0,00	0,00	0,00	0,00
																	0,00	0,00	0,00	0,00	0,00	0,00	0,00	0,00	0,00	0,00	0,00	0,00	0,00	0,00	0,00	0,00	0,00
																	0,00	0,00	0,00	0,00	0,00	0,00	0,00	0,00	0,00	0,00	0,00	0,00	0,00	0,00	0,00	0,00	0,00
																	0,00	0,00	0,00	0,00	0,00	0,00	0,00	0,00	0,00	0,00	0,00	0,00	0,00	0,00	0,00	0,00	0,00
																	0,00	0,00	0,00	0,00	0,00	0,00	0,00	0,00	0,00	0,00	0,00	0,00	0,00	0,00	0,00	0,00	0,00
Функционење месних заједница	0002	Закон о локалној самоуправи	Задовољавање општих потреба локалног становништва	Обезбеђено задовољавање потреба и интереса локалног становништва деловањем месних заједница	Ерој иницијатива /пр-длога месних заједница	4,00	4,00	6,00	6,00	6,00	151.500,00	0,00	625.000,00	776.500,00	ИЗВЕШТАЈ О РЕАЛИЗАЦИЈИ ГОДИШЊИХ ПЛАНОВА МЕСНИХ ЗАЈЕДНИЦА	Дејан Марковић																	
																	0,00	0,00	0,00	0,00	0,00	0,00	0,00	0,00	0,00	0,00	0,00	0,00	0,00	0,00			
																	0,00	0,00	0,00	0,00	0,00	0,00	0,00	0,00	0,00	0,00	0,00	0,00	0,00	0,00	0,00	0,00	
																	0,00	0,00	0,00	0,00	0,00	0,00	0,00	0,00	0,00	0,00	0,00	0,00	0,00	0,00	0,00	0,00	0,00
																	0,00	0,00	0,00	0,00	0,00	0,00	0,00	0,00	0,00	0,00	0,00	0,00	0,00	0,00	0,00	0,00	0,00
																	0,00	0,00	0,00	0,00	0,00	0,00	0,00	0,00	0,00	0,00	0,00	0,00	0,00	0,00	0,00	0,00	0,00
																	0,00	0,00	0,00	0,00	0,00	0,00	0,00	0,00	0,00	0,00	0,00	0,00	0,00	0,00	0,00	0,00	0,00
																	0,00	0,00	0,00	0,00	0,00	0,00	0,00	0,00	0,00	0,00	0,00	0,00	0,00	0,00	0,00	0,00	0,00
																	0,00	0,00	0,00	0,00	0,00	0,00	0,00	0,00	0,00	0,00	0,00	0,00	0,00	0,00	0,00	0,00	0,00
																	0,00	0,00	0,00	0,00	0,00	0,00	0,00	0,00	0,00	0,00	0,00	0,00	0,00	0,00	0,00	0,00	0,00

Страна 118 од 138
 ЕНУБ РМ К А С Р Е П У Б Л И К А С Р П С К И Ј Е

Бучет 2021

Датум штампе: 04.10.2021 21:26:59

Програм / ПА / проект	Шифра 2	Оснoв 3	Опис 4	Циљ 5	Индикатор 6	Вредност у 2020.	Очекивана вредност у 2021.	Циљна вредност у 2022.	Циљна вредност у 2023.	Циљна вредност у 2024.	Средства из бюџета 01	Средства из осталих извора 04	Средства из Укупно 15	Индор периферика 16	Одговорно лице 17
Функционал нае месних заједница	0002	Закон о локалној самоуправи	Задовољавање општинских потреба локалног становништва	Обезбеђено задовољавање потреба и интереса локалног становништва деловањем месних заједница	Број иницијатива /проеката месних заједница граду/општин у вези са питањима од интереса за локално становништ во	4,00	4,00	2,00	2,00	2,00	113.000,00	0,00	113.000,00	ИЗВЕШТАЈ О РЕАЛИЗАЦИ ИИ ГОДИШЊИ О ПЛАНОВА МЕСНИХ ЗАЈЕДНИЦ А	Жека Митровић
Функционал нае месних заједница	0002	Закон о локалној самоуправи	Задовољавање општинских потреба локалног становништва	Обезбеђено задовољавање потреба и интереса локалног становништва деловањем месних заједница	Број иницијатива /проеката месних заједница граду/општин у вези са питањима од интереса за локално становништ во	4,00	4,00	4,00	4,00	4,00	171.000,00	0,00	171.000,00	ИЗВЕШТАЈ О РЕАЛИЗАЦИ ИИ ГОДИШЊИ О ПЛАНОВА МЕСНИХ ЗАЈЕДНИЦ А	Милош Петковић

2021

Буџет 2021

Датум штампе: 04.10.2021 21:26:59

Програм/ ПА/ проект	Шифра	Освој	Опис	Циљ	Индикатор	Вредност у 2020.	Очекивана вредност у 2021.	Циљна вредност у 2022.	Циљна вредност у 2023.	Циљна вредност у 2024.	Средства из буџета 01	Средства из сопствених извора 04	Средства из осталих извора	Укупно	Извор верификац ије	Одговорно лице
1	2	3	4	5	6	7	8	9	10	11	12	13	14	15	16	17
Функционе ање месних заједница	0002	Закон о локалној самоуправи	Задовољање потреб локалног становништва	Обезбеђење задовољавање потреба и интереса локалног становништва деловањем месних заједница	Број иницијатива /прелога месних заједница према граду/општин и у вези са питањима од интереса за локално становништ во	2.00	2.00	4.00	4.00	4.00	133.000,00	0,00	0,00	133.000,00	ИЗВЕШТАЈ О РЕАЛИЗАЦИЈИ ГОДИШЊИ Х ПЛАНОВА МЕСНИХ ЗАЈЕДНИЦА ДЕЈАН СТАВКОВИЋ	
Функционе ање месних заједница	0002	Закон о локалној самоуправи	Задовољавање општих потреба локалног становништва	Обезбеђење задовољавање потреба и интереса локалног становништва деловањем месних заједница	Број иницијатива /прелога месних заједница према граду/општин и у вези са питањима од интереса за локално становништ во	2.00	2.00	3.00	3.00	3.00	289.000,00	0,00	0,00	289.000,00	ИЗВЕШТАЈ О РЕАЛИЗАЦИЈИ ГОДИШЊИ Х ПЛАНОВА МЕСНИХ ЗАЈЕДНИЦА МИЛАН УЧИЊАКОВИЋ	
Функционе ање месних заједница	0002	Закон о локалној самоуправи	Задовољавање општих потреба локалног становништва	Обезбеђење задовољавање потреба и интереса локалног становништва деловањем месних заједница	Број иницијатива /прелога месних заједница према граду/општин	1.00	1.00	1.00	1.00	1.00	53.060,00	0,00	0,00	53.060,00	ИЗВЕШТАЈ О РЕАЛИЗАЦИЈИ ГОДИШЊИ Х ПЛАНОВА АЛЕКСАНДАР РАДОVIЋ	

Буџет 2021

Датум штампе: 04.10.2021 21:26:59

Програм / ПД / проект	ПДФра 2	Оснoв 3	Опис 4	Циљ 5	Индикатор 6	Вредност у 2020. 7	Оčekивана вредност у 2021. 8	Циљна вредност у 2022. 9	Циљна вредност у 2023. 10	Циљна вредност у 2024. 11	Средства из буџета 01 12	Средства из општинских извора 04 13	Средства из осталих извора 14	Укупно 15	Извор периферика 16	Одговорно лице 17
Функционе ање месних заједница	0002	Закон о локалној самоуправи	Задовољавање општинских потреба локалног становништва и остваривање месне заједнице	Обезбеђено задовољавање потреба и интереса локалног становништва деловањем месних заједница	Број иницијатива /предлога месних заједница према граду/општини у свим са питањима од интереса за локално становништ во	4.00	4.00	2.00	2.00	2.00	784.200,00	0,00	0,00	784.200,00	ИЗВЕШТАЈ О РЕАЛИЗАЦИ ИЛИ ГОДИШЊИ Х ПЛАНОВА МЕСНИХ ЗАЈЕДНИЦА	Саша Швабић
Функционе ање месних заједница	0002	Закон о локалној самоуправи	Задовољавање потреба локалног становништва	Обезбеђено задовољавање потреба и интереса локалног становништва деловањем месних заједница	Број иницијатива /предлога месних заједница према граду/општини у свим са питањима од интереса за локално становништ во	1.00	1.00	1.00	1.00	1.00	51.000,00	0,00	0,00	51.000,00	ИЗВЕШТАЈ О РЕАЛИЗАЦИ ИЛИ ГОДИШЊИ Х ПЛАНОВА МЕСНИХ ЗАЈЕДНИЦА	Момчи Вујић
Функционе ање месних заједница	0002	Закон о локалној самоуправи		Обезбеђено задовољавање	Број иницијатива	1.00	1.00	1.00	1.00	1.00	108.000,00	0,00	0,00	108.000,00	ИЗВЕШТАЈ О	Владан Бескић

Датум штампе: 04.10.2021 21:26:59

Буџет 2021

Програм / ЦД / проект	Шифра	Оснoв	Опис	Циљ	Индикатор	Вредност у 2020.	Очекивана вредност у 2021.	Циљна вредност у 2022.	Циљна вредност у 2023.	Циљна вредност у 2024.	Средства из буџета 01	Средства из сопствених извора 04	Средства из осталих извора	Укупно	Ипор верификац ије	Одговорно лице
1	2	3	4	5	6	7	8	9	10	11	12	13	14	15	16	17
Функционисање месних заједница	0002	Закон о локалној самоуправи	Здовољење потреба локалног становништва	Забављање потреба и интереса становништва месних заједница	Број иницијатива /предлога /предлога месних заједница према граду/општини у вези са питањима од интереса за локално становништво	2,00	2,00	3,00	3,00	3,00	105.000,00	0,00	1.200.000,00	1.305.000,00	РЕАЛИЗАЦИЈИ ГОДИШЊИХ ПЛАНОВА МЕСНИХ ЗАЈЕДНИЦА	Зоран Ђокић
Функционисање месних заједница	0002	Закон о локалној самоуправи	Здовољење потреба локалног становништва	Забављање потреба и интереса становништва месних заједница	Број иницијатива /предлога /предлога месних заједница према граду/општини у вези са питањима од интереса за локално становништво	4,00	4,00	2,00	2,00	2,00	66.000,00	0,00	0,00	66.000,00	РЕАЛИЗАЦИЈИ ГОДИШЊИХ ПЛАНОВА МЕСНИХ ЗАЈЕДНИЦА	Милан Марковић



Буџет 2021

Датум штампе: 04.10.2021 21:26:59

Програм / ПА / проект	Шифра	Освој	Опис	Циљ	Индикатор	Вредност у 2020.	Очекивана вредност у 2021.	Циљна вредност у 2022.	Циљна вредност у 2023.	Циљна вредност у 2024.	Средства из буџета	Средства из сопствених извора ОЈ	Средства из осталих извора	Укупно	Извор верификац ије	Одговорно лице
1	2	3	4	5	6	7	8	9	10	11	12	13	14	15	16	17
Функционисање месних заједница	0002	Закон о локалној самоуправи	Здовољавање општих потреба становништва	Обезбеђено задовољавање потреба и интереса локалног становништва	Број иницијатива /предлога месних заједница према граду/општини у вези са питањима од интереса за локално становништво	2.00	2.00	3.00	3.00	3.00	227.000,00	0,00	0,00	227.000,00	ИЗВЕШТАЈ О РЕАЛИЗАЦИЈИ ГОДИШЊИХ ПЛАНОВА МЕСНИХ ЗАЈЕДНИЦА	Горан Радоваковић
Функционисање месних заједница	0002	Закон о локалној самоуправи	Здовољавање потреба локалног становништва	Обезбеђено задовољавање потреба и интереса локалног становништва	Број иницијатива /предлога месних заједница према граду/општини у вези са питањима од интереса за локално становништво	1.00	1.00	2.00	3.00	3.00	43.200,00	0,00	0,00	43.200,00	ИЗВЕШТАЈ О РЕАЛИЗАЦИЈИ ГОДИШЊИХ ПЛАНОВА МЕСНИХ ЗАЈЕДНИЦА	Милан Матић

Датум штампе: 04.10.2021 21:26:59

Буџет 2021

Програм/ ПА/ проект	Шифра	Оснoв	Опис	Црљ	Индикатор	Вредност у 2020.	Очекивана вредност у 2021.	Циљна вредност у 2022.	Циљна вредност у 2023.	Циљна вредност у 2024.	Средства из буџета 01	Средства из сопствених извора 04	Средства из осталих извора 14	Укупно	Извр верифика ије	Одговорно лице
1	2	3	4	5	6	7	8	9	10	11	12	13	14	15	16	17
Функционе ње месних заједница	0002	Закон о локалној самоуправи	Здовољање потреба локалног становништва	Обезбеђено задовољање потреба и интереса локалног становништва дељивом месних заједница	Број иницијатива /предлога месних заједница према граду/општин и у вези са питањима од интереса за локално становништ во	1.00	1.00	1.00	1.00	1.00	51.000,00	0,00	0,00	51.000,00	ИЗВЕШТАЈ О РЕАЛИЗАЦИЈИ ГОДИШЊЕ ПЛАНОВА МЕСНИХ ЗАЈЕДИЦ	Милан Чумић
Функционе ње месних заједница	0002	Закон о локалној самоуправи	Здовољање општих потреба локалног становништва	Обезбеђено задовољање потреба и интереса локалног становништва	Број иницијатива /предлога месних заједница према граду/општин и у вези са питањима од интереса за локално становништ во	2.00	2.00	2.00	2.00	2.00	95.100,00	0,00	0,00	95.100,00	ИЗВЕШТАЈ О РЕАЛИЗАЦИЈИ ГОДИШЊЕ ПЛАНОВА МЕСНИХ ЗАЈЕДИЦ	Милош Алексић
Функционе ње месних заједница	0002	Закон о локалној самоуправи	Здовољање општих потреба локалног становништва	Обезбеђено задовољање потреба и интереса локалног становништва	Број иницијатива /предлога месних заједница	1.00	1.00	1.00	1.00	1.00	71.000,00	0,00	0,00	71.000,00	ИЗВЕШТАЈ О РЕАЛИЗАЦИЈИ ГОДИШЊЕ	Томислав Митисављевић



Буџет 2021

Датум штампе: 04.10.2021 21:26:59

Програм/ ПА/ проект	Шифра	Оснoв	Опис	Циљ	Индикатор	Вредност у 2020.	Очекивана вредност у 2021.	Циљна вредност у 2022.	Циљна вредност у 2023.	Циљна вредност у 2024.	Средства из буџета 01	Средства из сопствених извора 04	Средства из осталих извора	Укупно	Импр верификац ије	Одговорно лице
1	2	3	4	5	6	7	8	9	10	11	12	13	14	15	16	17
				делегирање месних заједница	Број иницијатива /предлога месних заједница према граду/општин у вези са питањима од интереса за локално становништ во	1.00	1.00	4.00	5.00	5.00					X	ПЛАНОВА МЕСНИХ ЗАЈЕДНИЦ А
Функционисање месних заједница	0002	Закон о локалној самоуправи	Закон о локалној самоуправи	Обезбеђено задовољавање потреба и интереса локалног становништва деловањем месних заједница	Број иницијатива /предлога месних заједница према граду/општин у вези са питањима од интереса за локално становништ во						328.000,00	0,00	0,00	328.000,00		ИЗВЕШТАЈ О РЕАЛИЗАЦИЈИ ГОДИШЊИ Х ПЛАНОВА МЕСНИХ ЗАЈЕДНИЦ А Милана Станчић,
Функционисање месних заједница	0002	Закон о локалној самоуправи	Закон о локалној самоуправи	Обезбеђено задовољавање потреба и интереса локалног становништва деловањем месних заједница	Број иницијатива /предлога месних заједница према граду/општин у вези са питањима од интереса за локално становништ во	2.00	2.00	3.00	3.00	3.00	123.000,00	0,00	0,00	123.000,00		ИЗВЕШТАЈ О РЕАЛИЗАЦИЈИ ГОДИШЊИ Х ПЛАНОВА МЕСНИХ ЗАЈЕДНИЦ А Раша Аврамовић

Датум штампе: 04.10.2021 21:26:59

Буџет 2021

Програм/ ПД/ проект	1	2	3	4	5	6	7	8	9	10	11	12	13	14	15	16	17
Шифра	Шифра	Основ	Опис	Циљ	Индикатор	Вредност у 2020.	Очекивана вредност у 2021.	Циљна вредност у 2022.	Циљна вредност у 2023.	Циљна вредност у 2024.	Средства из буџета 01	Средства из сопствених извора 04	Средства из осталих извора	Укупно	Извор верификац ије	Оговорно лице	
Функционе вање месних заједница	0002	Закон о локалној самоуправи	Задовољавање потреба локалног становништва	Обезбеђено задовољавање потреба и интереса локалног становништва деловањем месних заједница	Број иницијатива /предлога месних заједница према граду/општин и у вези са питањима од интереса за локалне становништ во	1.00	1.00	1.00	1.00	1.00	25.000,00	0,00	0,00	25.000,00	ИЗВЕШТАЈ О РЕАЛИЗАЦИЈИ ГОДИШЊИ ПЛАНОВА МЕСНИХ ЗАЈЕДНИЦА Државн Буџетарина		
Функционис ање месних заједница	0002	Закон о локалној самоуправи	Задовољавање општих потреба локалног становништва	Обезбеђено задовољавање потреба и интереса локалног становништва деловањем месних заједница	Број иницијатива /предлога месних заједница према граду/општин и у вези са питањима од интереса за локалне становништ во	2.00	2.00	2.00	2.00	2.00	21.000,00	0,00	0,00	21.000,00	ИЗВЕШТАЈ О РЕАЛИЗАЦИЈИ ГОДИШЊИ ПЛАНОВА МЕСНИХ ЗАЈЕДНИЦА Милета Матић		

Буџет 2021

Датум штампе: 04.10.2021 21:26:59

Програм / ПА / проект	Шифра	Оснoв	Опис	Циљ	Индикатор	Вредност у 2020.	Очекивана вредност у 2021.	Циљна вредност у 2022.	Циљна вредност у 2023.	Циљна вредност у 2024.	Средства из буџета	Средства из осталих извора	Укупно	Извор верификаци је	Одговорно лице	
1	2	3	4	5	6	7	8	9	10	11	12	13	14	15	16	17
Функционе вање месних заједница	0002	Закон о локалној самоуправи	Здовољавање потреба локалног становништва	Обезбеђено задовољавање потреба и интереса локалног становништва деловањем месних заједница	Број иницијатива /предлога месних заједница према граду/општини у вези са питањима од интереса за локалне становништ во	4.00	4.00	4.00	4.00	4.00	451.000,00	0,00	451.000,00	ИЗВЕШТАЈ О РЕАЛИЗАЦИ ЈИ ГОДИШЊИ ПЛАНОВА МЕСНИХ ЗАЈЕДНИЦ Немања Марковић		
Функционе вање месних заједница	0002	Закон о локалној самоуправи	Здовољавање општих потреба локалног становништва	Обезбеђено задовољавање потреба и интереса локалног становништва деловањем месних заједница	Број иницијатива /предлога месних заједница према граду/општини у вези са питањима од интереса за локално становништ во	1.00	1.00	2.00	2.00	2.00	505.000,00	0,00	505.000,00	ИЗВЕШТАЈ О РЕАЛИЗАЦИ ЈИ ГОДИШЊИ ПЛАНОВА МЕСНИХ ЗАЈЕДНИЦ Бобан Радошковић		
Служба за јавно дуго	0003		Отплата главнице локалним пословним банкама	Одржавање финансијске стабилности града/општине и финансирање капиталних инвестиционих	Учешће издатака за сервисирање дугова у текућим приходима ≤ 15%	1.66	1.66	1.50	1.20	1.00	6.750.000,00	0,00	6.750.000,00	ОДЛУКА О ЗАВРШНО РАЧУНУ БУѢТА ОПШТИНЕ	Милана Станковић	

Буджет 2021

Датум штампе: 04.10.2021 21:26:59

Програм / ПД / проект	Шифра	Ослож	Опис	Циљ	Индикатор	Вредност у 2020.	Очекивана вредност у 2021.	Циљна вредност у 2022.	Циљна вредност у 2023.	Циљна вредност у 2024.	Средства из бюџета 01	Средства из сопствених извора 04	Средства из осталих извора	Укупно	Извор верификаци це	Одговорно лице
1	2	3	4	5	6	7	8	9	10	11	12	13	14	15	16	17
				заскоди												
Општинско/ градско правобрани апелацио	0004	Закон о локалној самоуправи	Функционисање општинског правобраништва	Заштита имовинских права и интереса грађана општине	Број решених предмета у односу на укупан број предмета на годишњем иницијалу	190,00	190,00	200,00	200,00	200,00	2.592.000,00	0,00	0,00	2.592.000,00	ИЗВЕШТАЈ О РАДУ ОПШТИНС КОГ ПРАВОВА БРАНИШТ ВА	Зоран Илић
Текуча бюџетска резерва	0009										1.200.000,00	0,00	0,00	1.200.000,00		Угор Петровић
Страна бюџетска резерва	0010										200.000,00	0,00	0,00	200.000,00		Угор Петровић
Управљање у ванредној ситуацији	0014				Број идентифика ционих објеката критичне инфраструк туре (усп.)	2,00	2,00	1,00	1,00	0,00	1.300.000,00	0,00	45.855,00	1.345.855,00	ИЗВЕШТАЈ ШТАБА ЗА ВАНРЕДНЕ СИТУАЦИЈ Е	Милана Станковић

Датум штампе: 04.10.2021 21:26:59

Буџет 2021

Програм / ЦИЛ / пројекат	Шифра	Основа	Опис	Циљ	Индикатор	Вредност у 2020.	Оčekивана вредност у 2021.	Циљна вредност у 2022.	Циљна вредност у 2023.	Циљна вредност у 2024.	Средства из буџета 01	Средства из сопствених извора 04	Средства из осталих извора 14	Укупно	Извор верификације	Одговорно лице
1	2	3	4	5	6	7	8	9	10	11	12	13	14	15	16	17
Програм / ЦИЛ / пројекат	7001	корисничку средства за управљање ЈУМ-а бр.0401-00-00441/2020-05/1 од 09.12.2020.год.	својственог управног места у општини Топола	одељења општинске управе	обућених запослених за рад у јед.управи м.месту										О РЕАЛИЗАЦИЈИ ПРОЈЕКТА	Станишић, Н. Костић
					Процент ефикасности и економичности у пружању услуга привреди и грађанству		80	100	100	100					ИЗВЕШТАЈ О РЕАЛИЗАЦИЈИ ПРОЈЕКТА	
16. ПОЛИТИЧКИ СИСТЕМ ЛОКАЛНЕ САМОУПРАВЕ	2101			Ефикасно и ефективно функционисање органа политичког система локалне самоуправе							19.450.000,00	0,00	0,00	19.450.000,00		Драгин Златковић
Функционеисање скупштине	0001	Закон о локалној самоуправи	Функционисање скупштине	Функционисање локалне скупштине	Број седница скупштине	14,00	14,00	15,00	15,00	15,00	8.260.000,00	0,00	0,00	8.260.000,00	ИЗВЕШТАЈ ЗА СКУПШТИНСКЕ СЕДНИЦЕ ПОСЛОВЕ ИНФОРМИСАЊЕ	Милораг Милованић

Буџет 2021

Датум штампе: 04.10.2021 21:26:59

Програм / ПД / проект	Шифра	Осгон	Опис	Пљ	Индикатор	Вредност у 2020.	Очекивана вредност у 2021.	Циља вредност у 2022.	Циља вредност у 2023.	Циља вредност у 2024.	Средства из буџета 01	Средства из сопствених извора 04	Средства из осталих извора	Укупно	Извор верифика ције	Одговорно лице	
	1	2	3	4	5	6	7	8	9	10	11	12	13	14	15	16	17
Функционе вање извршних органа	0002	Закон о локалној самоуправи	Функционисање извршних органа	Функционисање извршних органа	Број седница извршних органа	17,00	17,00	20,00	20,00	20,00	700.000,00	0,00	0,00	700.000,00	ИЗВЕШТАЈ СЛУЖБЕ ЗА СКУПШТИ НСКЕ, ЗАЈЕДНИЧ КЕ ПОСЛОВЕ И ИНФОРМИ САЊЕ	Игор Петровић	
Функционе вање извршних органа	0002	Закон о локалној самоуправи	Функционисање извршних органа	Функционисање извршних органа	Број седница извршних органа	17,00	17,00	20,00	20,00	20,00	10.490.000,00	0,00	0,00	10.490.000,00	ИЗВЕШТАЈ СЛУЖБЕ ЗА СКУПШТИ НСКЕ, ЗАЈЕДНИЧ КЕ ПОСЛОВЕ И ИНФОРМИ САЊЕ	Игор Петровић	
17 - ЕНЕРГЕТС КА ЕКОИКАСИ ОСТ И ОБНОВЉИ ВИ ИЗВОРИ ЕНЕРГИЈЕ	0501	Закон о енергетици	Побољшање енергетске инфраструктуре	Смањивање расхода за енергију	Процент укупне расходе за набавку енергије у расходи	1,80	1,80	1,70	1,60	1,50	13.040.000,00	0,00	0,00	13.040.000,00	ОДЛУКА О ЗАВРШНО МРАЗУ БУЏЕТА ОПШТИНЕ	Братислав Николић	



Датум штампе: 04.10.2021 21:26:59

Буџет 2021

Програм/ ПА/ проект	Шифра	Основа	Опис	Циљ	Индикатор	Вредност у 2020.	Оčekивана вредност у 2021.	Циљна вредност у 2022.	Циљна вредност у 2023.	Циљна вредност у 2024.	Средства из буџета 01	Средства из сопствених извора 04	Средства из осталих извора 14	Укупно	Извор верифика- ције	Одговорне лице
1	2	3	4	5	6	7	8	9	10	11	12	13	14	15	16	17
Енергетски менџмент	0001	Одлука о буџету општинe	Одрживи енергетски развој ЛС кроз подстицање унапређења енергетске ефикасности	Успостављање система енергетског менџмента	Постојање енергетског менџера		1	1	1	1	2.500.000,00	0,00	0,00	2.500.000,00	ИЗВЕШТАЈ О РЕАЛИЗАЦИЈИ ПРОЕКТА	Братислав Никодић
Професионална реконструкција и одржавање јавне расвете	0501- 5001	Закон о енергетској инфраструктури	Побољшање енергетске инфраструктуре	Адекватан квалитет јавних услуга расвете	Степен уштеде јавне расвете		58,60	59,00	60,00	60,00	10.540.000,00	0,00	0,00	10.540.000,00	ИЗВЕШТАЈ О РЕАЛИЗАЦИЈИ ПРОЕКТА	Братислав Никодић

2021

Страна 134 од 138

IV ИЗВРШАВАЊЕ БУЏЕТА
Члан 8.

У складу са Упутством за припрему одлуке о буџету локалне власти за 2021. и пројекцијама за 2022. и 2023. годину, које је донео министар надлежан за послове финансија на основу члана 36а Закона о

буџетском систему („Службени гласник РС“ бр. 54/2009, 73/2010, 101/2010, 101/2011, 93/2012, 62/2013, 63/2014, 108/2014, 142/2014, 68/2015-др.закон, 103/2015, 99/2016, 113/2017, 85/2018, 31/2019 и 72/2019) и Закона о начину одређивања максималног броја запослених у локалној администрацији („Службени гласник РС“ број 68/2015 и 81/2016-одлука УС), број запослених код корисника буџета не може прећи максималан број запослених на неодређено и одређено време, и то:

-82 запослених у локалној администрацији на неодређено време;
-8..... запослених у локалној администрацији на одређено време,
-49..... запослених у предшколским установама на неодређено време;
-5..... запослених у предшколским установама на одређено време;
-9..... запослених у установама културе на неодређено време;
-1..... запослених у установама културе на одређено време;
-7..... запослених код осталих индиректних корисника буџета на неодређено време;
-1..... запослених код осталих индиректних корисника буџета на одређено време.

У овој одлуци о буџету средства за плате се обезбеђују за број запослених из става 1. овог члана а планирана су у складу са упуством Министарства финансија.

Члан 9.

За извршавање ове одлуке одговоран је Председник општине.

Наредбодавац за извршење буџета је Председник општине.

Члан 10.

Наредбодавац директних и индиректних корисника буџетских средстава је функционер (руководилац), односно лице које је одговорно за управљање средствима, преузимање обавеза, издавање налога за плаћање који се извршавају из средстава органа, као и за издавање налога за уплату средстава која припадају буџету.

Члан 11.

За законито и наменско коришћење средстава распоређених овом Одлуком, поред функционера односно руководиоца директних и индиректних корисника буџетских средстава, одговоран је начелник општинске управе и руководиоца одељења за буџет, финансије, привреду и друштвене делатности Општинске управе.

Члан 12.

Орган управе надлежан за финансије обавезан је да редовно прати извршење буџета и најмање два пута годишње информиса председника општине (општинско веће), а обавезно у року од петнаест дана по истеку шестомесечног, односно деветомесечног периода.

У року од петнаест дана по подношењу извештаја из става 1. овог члана, председник општине (општинско веће) усваја и доставља извештај Скупштини општине.

Извештај садржи и одступања између усвојеног буџета и извршења и образложење великих одступања.

Члан 13.

Одлуку - Решење о промени апропријације у складу са чланом 61. Закона о буџетском систему доноси председник општине или општинско веће.

Одлуку о коришћењу текуће буџетске резерве и сталне буџетске резерве на предлог локалног органа управе надлежног за финансије до 50.000,00 динара доноси председник општине а преко тог износа општинско веће. Уколико се процени хитност на износ изнад 50.000,00 динара, Одлуку-Решење може донети председник општине а исту верификовати на општинском већу.

Члан 14.

Општинско веће одговорно је за спровођење фискалне политике и управљање јавном имовином, приходима и примањима и расходима и издацима на начин који је у складу са Законом о буџетском систему.

Овлашћује се председник општине да у складу са чланом 27ж Закона о буџетском систему, може поднети захтев Министарству финансија за одобрење фискалног дефицита изнад утврђеног дефицита од 10%, уколико је резултат реализације јавних инвестиција.

Члан 15.

Новчана средства буџета општине директних и индиректних корисника тог буџета, као и других корисника јавних средстава који су укључени у консолидовани рачун трезора општине, воде се и депонују на консолидованом рачуну трезора.

Члан 16.

Обавезе које преузимају директни и индиректни корисници буџетских средстава морају одговорати апропријацији која им је за ту намену овом Одлуком одобрена.

Изузетно корисници из става 1. овог члана, у складу са чланом 54. Закона о буџетском систему, могу преузети обавезе по уговору који се односи на капиталне издатке и захтева плаћање у више година, на

основу предлога органа надлежног за послове финансија, уз сагласност општинског већа, а највише до износа исказаних у плану капиталних издатака из члана 6. ове одлуке.

Корисници буџетских средстава су обавезни да пре покретања поступка јавне набавке за преузимање по уговору за капиталне пројекте прибаве сагласност органа надлежног за финансије.

Корисник буџетских средстава ,који одређени расход извршава из средстава буџета и из других прихода, обавезан је да измирење тог расхода прво врши из прихода из тих других извора.

Обавезе преузете у 2020. години у складу са одобреним апропријацијама у тој години а не извршене у току 2020. године, преносе се у 2021. годину и имају статус преузетих обавеза и извршавају се на терет одобрених апропријација овом Одлуком.

Члан 17.

Преузете обавезе и све финансијске обавезе морају бити извршене искључиво на принципу готовинске основе са консолидованог рачуна трезора, осим ако је законом, односно актом Владе предвиђен другачији метод.

Члан 18.

Корисници буџетских средстава преузимају обавезе само на основу писаног уговора или другог правног акта, уколико законом није друкчије прописано.

Плаћање из буџета неће се извршити уколико нису поштоване процедуре утврђене чланом 56. став 3. Закона о буџетском систему.

Члан 19.

Корисници буџетских средстава приликом додељивања уговора о набавци добара, пружању услуга или извођењу грађевинских радова, морају да поступе у складу са Законом о јавним набавкама („Службени гласник РС“, број 91/2019).

На набавке истоврсних добара, услуга или радова примењиваће се одговарајући поступци набавки у складу са Законом о јавним набавкама.

Члан 20.

Обавезе према корисницима буџетских средстава извршавају се сразмерно оствареним примањима буџета.

Ако се у току године приходи и примања смање, расходи и издаци буџета извршаваће се по приоритетима, и то: обавезе утврђене законским прописима на постојећем нивоу и минимални стални трошкови неопходни за несметано функционисање корисника буџетских средстава.

Члан 21.

Корисници буџетских средстава дужни су да преузете обавезе измире у року утврђеном законом који регулише рокове измирења новчаних обавеза у комерцијалним трансакцијама.

Приоритет у извршавању расхода за робе и услуге корисника буџетских средстава имају расходи за сталне трошкове, трошкове текућих поправки и одржавања и материјал.

Корисници буџетских средстава су дужни да поштују приоритете у извршавању расхода и издатака из става 1. и 2. овог члана и да доставе месечне извештаје надлежном органу општинске управе о доспелим а неизмиреним обавезама и да на основу истих утврде приоритете за плаћање.

Члан 22.

Средства распоређена за финансирање расхода и издатака корисника буџета, преносе се на основу њиховог захтева и у складу са одобреним квотама у тромесечним плановима буџета.

Уз захтев, корисници су дужни да доставе комплетну документацију за плаћање (копије).

Члан 23.

Новчана средства на консолидованом рачуну трезора могу се инвестирати у 2021. години само у складу са чланом 10. Закона о буџетском систему, при чему су, у складу са истим чланом Закона, председник општине, односно лице које он овласти, одговорни за ефикасност и сигурност тог инвестирања.

Члан 24.

Корисник буџетских средстава не може, без предходне сагласности надлежних органа, засновати радни однос са новим лицима до краја 2021. године, уколико средства потребна за исплату плата нису обезбеђена у оквиру износа средстава која су, у складу са овом одлуком, предвиђена за плате том буџетском кориснику и програмом рационализације из става 1. овог члана.

Члан 25.

Директни и индиректни корисници буџетских средстава у 2021. години обрачунату исправку вредности нефинансијске имовине исказују на терет капитала, односно не исказују расход амортизације и употребе средстава за рад.

Члан 26.

Директни и индиректни корисници буџетских средстава који користе пословни простор и покретне ствари којим управљају други корисници јавних средстава локалног буџета, не плаћају закуп у 2021, осим сталних трошкова неопходних за обављање делатности.

Члан 27.

За финансирање дефицита текуће ликвидности, који може да настане услед неуравнотежености кретања у приходима и расходима буџета, председник општине може се задужити у складу са одредбама члана 35. Закона о јавном дугу („Службени гласник РС“, број 61/2005, 107/2009, 78/2011 и 68/2015).

Члан 28.

Корисници буџетских средстава пренеће на рачун извршења буџета до 31. децембра 2021. године, средства која нису утрошена за финансирање расхода у 2021. години, која су овим корисницима пренета у складу са Одлуком о буџету општине Топола за 2021. годину.

Члан 29.

Изузетно, у случају да се буџету општине Топола из другог буџета (Републике, Покрајине, друге општине) одреде актом наменска трансферна средства, укључујући и наменска трансферна средства за надокнаду штета услед елементарних непогода, као и у случају уговарања донације, чији износи нису могли бити познати у поступку доношења ове одлуке, орган управе надлежан за финансије на основу тог акта отвара одговарајуће апропријације за извршење расхода по том основу, у складу са чланом 5. Закона о буџетском систему.

На предлог органа надлежног за финансије Председник општине или Општинско веће доноси решење о промени обима буџета.

Члан 30.

Плаћање са консолидованог рачуна трезора за реализацију обавеза других корисника јавних средстава у смислу Закона о буџетском систему који су укључени у систем консолидованог рачуна трезора неће се вршити уколико корисници нису добили сагласност на финансијски план на начин прописан законом, односно актом Скупштине општине и уколико тај план нису доставили локалном органу управе надлежном за финансије.

Члан 31.

У буџетској 2021. години неће се вршити обрачун и исплата божићних, годишњих и других врста накнада о бонуса предвиђених посебним и појединачним колективним уговорима, за директне и индиректне кориснике средстава буџета, осим јубиларних награда за запослене које су то право стекли у 2021. Години и новчаних честитки за децу запослених.

Такође, у 2021. години не могу се исплаћивати запосленима код директних и индиректних корисника буџетских средстава локалне власти награде и бонуси који према међународним критеријумима представљају нестандартне, односно нетранспарентне облике награда и бонуса.

Члан 32.

Корисник буџетских средстава, који одређени расход и издатак извршава из других извора прихода и примања, који нису општи приход буџета (извор 01-Приходи из буџета), обавезе може преузимати само до нивоа остварења тих прихода или примања, уколико је ниво остварених прихода и примања мањи од одобрених апропријација.

Члан 33.

Ову одлуку обавјавити у „Службеном гласнику општине Тополе“, интернет страници и доставити Министарству надлежном за послове финансија.

Члан 34.

Ова Одлука ступа на снагу наредног дана од дана објављивања у „Службеном гласнику СО Топола“.

СКУПШТИНА ОПШТИНЕ ТОПОЛА	ПРЕДСЕДНИК
Број: 020-561/2021-05-I	СКУПШТИНЕ ОПШТИНЕ
Дана: 16.10.2021. године	Владимир Радојковић, с.р.

О Б Р А З Л О Ж Е Њ Е

ДРУГЕ ИЗМЕНЕ И ДОПУНЕ ОДЛУКЕ О БУЏЕТУ ОПШТИНЕ ТОПОЛА ЗА 2021.

ГОДИНУ

I ПРАВНИ ОСНОВ

Правни основ за предлагање Друге измене и допуне Одлуке о буџету општине Топола за 2021. годину-Ребаланс Одлуке о буџету општине Топола за 2021. годину је у складу са чланом 63. Закона о буџетском систему („Сл. гласник РС“, број 54/2009, 73/2010, 101/2010, 101/2011, 93/2012, 62/2013, 63/2013-

испр.,108/2013, 142/2014, 68/2015-др.Закон, 103/2015, 99/2016, 113/2017, 95/2018, 31/2019, 72/2019 и 149/2020) којим је предвиђено да се ребалансом буџета, који на предлог надлежног извршног органа локалне власти, усваја скупштина локалне власти, врши усклађивање прихода и примања и расхода и издатака буџета на нижем,вишем или истом нивоу, чланом 32.Закона о локалној самоуправи („Сл. гласник РС“, број 129/07,83/2014- др.Закон, 101/2016-др.Закон и 47/2018) којим је предвиђено да Скупштина општине доноси буџет, чланом 15. став 1. и 40. став 1. Статута општине Топола („Службени гласник СО Топола“, број 2/2019) и чланом 154. став 2. и 155. став 3. Пословника Скупштине општине Топола („Сл. гласник СО Топола“, број 3/2019).

II РАЗЛОЗИ ЗА ПРЕДЛАГАЊЕ ОДЛУКЕ

Друге измене и допуне Одлуке о буџету општине Топола

1. Усклађивање Одлуке о буџету општине Топола за 2021. годину („ Службени гласник СО Топола,, број 14/2020 и 9/2021) са пренетим неутрошеним буџетским средствима и средствима из осталих извора буџетских корисника на дан 31.12.2020. године у укупном износу од 53.760.725,00 динара.
2. Предлог нацрта друге измене и допуне Одлуке о буџету општине Топола за 2021. годину израђен је на основу параметара, процена и инструкција за реализацију програмских активности и пројеката кроз планирање приходне и расходне стране буџета. Локални орган управе надлежан за финансије сагледао је податке о остварењу прихода и примања и извршењу расхода и издатака у претходном периоду (01.01.2021.-30.09.2021.год.) као и процене и пројекције кретања финансијских параметара до краја године, обрадио захтеве корисника буџетских средстава по критеријуму процене и сагледао које активности не могу бити реализоване у 2021. години, а планиране су буџетом, односно које би се активности могле окончати до краја 2021. године и доставио предлог одлуке извршном органу.

III ПРОМЕНЕ КОЈЕ СЕ ПРЕДЛАЖУ ДРУГОМ ИЗМЕНОМ И ДОПУНОМ ОДЛУКЕ ПРИХОДИ

Ребаланс који се предлаже израђен је на вишем нивоу прихода и примања, расхода и издатака из свих извора финансирања - (у односу на Одлуку о буџету општине Топола за 2021. годину – “Службени гласник Со Топола“, број 14/2020 и 9/2021) за 12.510.159,00 динара, повећање за 1.70%. Код појединих прихода и примања увећали смо планирана средства на основу остварења прихода и примања у претходном периоду (01.01.2021.-30.09.2021.год.) и процене остварења тако планираних прихода и примања до краја године који значајно учествују у укупним приходима и примањима буџета општине (порез на зараде, порез на приходе од самосталних делатности, боравишна такса, накнаде за коришћење простора у пословне и у друге сврхе, комунална такса за истицање фирме ван пословног простора, односно коришћење непокретности у општинској својини, меморандумске ставке за рефундацију расхода из предходне године,) :

- Порез на зараде – повећање за 1%
- Порез на приходе од самосталних делатности- повећање за 4.04%
- Порез на приход од давања у закуп покретних ствари – повећање за 17%
- Боравишна такса- повећање за 20%
- Накнаде за коришћење простора у пословне и у друге сврхе – повећање за 100%
- Комунална такса за истицање фирме ван пословног простора- повећање за 3%
- Меморандумске ставке за рефундацију расхода из предходне године - повећање за 16%

Код појединих прихода и примања смањили смо планирана средства (наменска средства буџета републике, приходи од давања у закуп).

На основу напред наведеног:

Текући приходи и примања у Одлуци планирани из свих извора финансирања укључујући пренета неутрошена средства за посебне намене из 2020. године износе **747.109.608 динара**

- Приходи и примања из буџета члан 7, Одлуке, (II Посебан део, колона 3 табеле – План прихода 2021 – Извор 01) планирани су у износу од 687.267.849 динара
- Приходи из осталих извора члан 7, Одлуке, (II Посебан део, колона 5 – Извор 05-13, донације, трансфери) у износу од 59.841.759 динара.

Укупно планирани приходи и примања укључујући пренета средства из 2020. год. (53.760.725 динара), износе **747.109.608 динара.**

1. Претходни буџет – 734.599.449 динара

2. Ребаланс – 747.109.608 динара.

РАСХОДИ

У расходној страни буџета дати су расходи и издаци свих ДКБС, ИКБС и осталих корисника буџетских средстава по Програмима, програмским активностима и пројектима.

Корисници буџета су извршили неопходне измене у својим финансијским плановима према својим потребама. Обухваћена су средства која су добијали решењима надлежних извршних органа распоредом из текуће буџетске резерве и променом апропријација, а у складу са Законом о буџетском систему.

Програм 16-Политички систем локалне самоуправе

Раздео 1 – СКУПШТИНА ОПШТИНЕ – укупно повећање за 825.000 динара (усклађивање плана, односно повећање на категорији расхода- плате запослених,социјална давања запосленима, наканде члановима комисија, и остале опште услуге).

Раздео 2 – ПРЕДСЕДНИК ОПШТИНЕ – укупно повећање за 1.981.645 динара (усклађивање плана, односно повећање на категорији расхода- Плате запослених,Социјална давања запосленима ,накнада трошкова превоза и остале опште услуге),

Раздео 3 – ОПШТИНСКО ВЕЋЕ - повећање за 200.000 динара (усклађивање плана, односно повећање на категорији расхода- Услуге по уговору због права на накнаду чланова општинског већа који нису на сталном раду у органима општине).

Раздео 4 – ОПШТИНСКА УПРАВА

Програм 15 - Опште услуге локалне самоуправе,

- програмска активност 0602-0001 - Функционисање локалне самоуправе и градских општина повећање за 1.240.818 динара (усклађивање плана на категорији расхода) на следећим категоријама и групама конта:

-На групи конта расходи за запослене-плате запослених за 2.090.261 динара–смањење, односно усклађивање са масом одобрених средстава министарства финансија а ради планирања масе за плате на разделу СО-е и разделу Председник општине

- категорија-расходи за запослене-Социјална давања запосленима, а у складу са законским прописима-примена Посебног колективног уговора за запослене у јединицама локалне самоуправе („Службени гласник РС“,број 38/19),

- групи конта, Стални трошкови-трошкови платног промета на основу процене расхода за извршење до краја 2021. године,

- групи конта –Услуге по уговору - на основу процене расхода за извршење до краја 2021. године,

-групи конта Специјализоване услуге- за 100.000,00 динара- на основу процене расхода за извршење до краја 2021. године,

- групи конта Текуће поправке и одржавање за 50.000,00 динара- на основу процене расхода за извршење до краја 2021. године,

-групи конта Порези, обавезне таксе и казне за 130.611 динара -процена расхода за извршење до краја 2021. године,

-групи конта Накнада штете за повреду или штету насталу услед ел.непогода-повећање за 100.000 динара процена расхода за извршење до краја 2021. године,

-групи конта 512-Машине и опрема-набавка административне опреме-канцеларијске опрема и рачунарске опрема, повећање за 427.000 динара,

- програмска активност 0602-0009 - Текућа буџетска резерва планирана је у износу од 1.200.000 динара (ограничена до 4% укупних прихода и примања, троши се у складу са чланом 69. ЗОБС)

- програмска активност 0602-0010 - Стална буџетска резерва планирана је у износу од 200.000 динара (троши се у складу са чланом 70. ЗОБС),

-Пројекат -Реконструкција и прикључак централног грејања на гасовод ОУ Топола, у износу од 75.000 динара – за технички пријем радова.

- Пројекат- Успостављање јединственог управног места у општини Топола –нема промена

Програм 1 – Становање,урбанизам и просторно планирање

-програмска активност 1101-00001-Просторно и урбанистичко планирање- смањење за 1.200.000 динара-усклађивање са закљученим уговором са пружаоцем услуга,

-програмска активност 1101-00002-Стамбена подршка- смањење за 47.899 динара- усклађивање са извршењем након спроведеног јавног позива за санацију стамбених зграда.

Програм 2 - Комуналне делатности –

-програмска активност 1102-0006-Одржавање гробаља и погребне услуге-смањење за 1.000.000 динара, а на основу праћења реализације услуге у претходном периоду-01.01.-30.09.2021. година,

-Пројекат-Изградња водоводне линије у насељу Клењак- нема промена,

- програмска активност 1102-0008- Управљање и снабдевање водом за пиће повећање за 5.750.000 динара за израду пројектно-техничке документације за разне акумулације, пречистач и потисни цевовод Божурња-Р Оплепац, као и за санацију дотрајале водоводне линије у насељу Каменењак

- Пројекат „Набавка опреме и радова-Кречана 3,, повећање за 1.464.000 динара за израду пројеката хидроилошких истраживања и израду елабората о резервама подземних вода

Програм 3 - Локални економски развој

– смањење за 397.500 динара и то у оквиру програмске активности 1501-0001-Унапређење привредног амбијента-усклађивање са закљученим уговорима са пружаоцима услуга

- Смањење за 2.000.000 динара у оквиру програмске активности 1501-0002- Мере активне политике запошљавања

Програм 4-Развој туризма

-Одустало се од спровођења пројекта –Развој женског предузетништва планиран на економ.класификацији 472-Накнаде за социјалну заштиту из буџета у укупном износу од 3.300.000 динара

- програмска активност 1502-0002- Промисија туристичке понуде повећање за 250.000 динара за израду ПТД за постављање туристичке сигнализације

Програм 6 - Фонд за заштиту животне средине –

-програмска активност 0401-0003- Заштита природе-за 1.561.334 динара –одустаје се од извођења радова на уређењу водотокова на подручју општине Топола

-програмска активност 0401-0005-Управљање комуналним отпадом, повећање за 2.000.000 динара за одржавање депоније

- смањење за 2.250.000 динара –превоз комуналног отпада у оквиру програмске активности 0401-0006- Управљање врстама отпада .

- Пројекат - Изградња фекалне канализације у улици Николе Граовца у Тополи, повећање нема промена,

-Пројекат - Реконструкција фекалне канализације у деловима улица Душана Радовића и Светозара Марковић у Тополи, нема промена.

Програм 7-Организација саобраћаја и саобраћајна инфраструктура

-програмска активност 0701-0002-Управљање и одржавање саобраћајне инфраструктуре , повећање за 4.600.000 динара за одржавање путева и улица на територији општине Топола

- Одустало се од спровођења пројекта –Реконструкција тротоара у Тополи планиран на економ. класификацији 511-Зграде и грађевински објекти у износу од 3.630.000 динара,

- Одустало се од спровођења пројекта –Изградња паркинга, тротоара и улице око Визиторског центра у Тополи планиран на економ. класификацији 511-Зграде и Грађевински објекти у износу од 8.810.544,00 динара

Програм 8-Предшколско васпитање и образовање

-програмска активност 2001-001-Функционисање и остваривање предшколског васпитања и образовања, повећање за 1.931.790 динара, на групи конта- Расходи за запослене 41,ек.класификацији 512-Машине и опрема.

-Пројекат –Израда ПТД за санацију зграде ПУ „Софија Ристић,, нема промена,

-Пројекат –Уређење школског простора оба објекта које користи ПУ „Софија Ристић,, у Тополи, нема промена,

- Пројекат -Реконструкцији и адаптацији објекта ПУ „Софија Ристић,, -Друга фаза, повећање за 78.000 динара за технички пријем објекта,

- Пројекат Израда стазе-рампе за дечија и инвалидска колица у ПУ „Софија Ристић,, нема промена

Програм 9 - Основно образовање,

- Повећање за 5.820.980 динара на позицијама:

-програмска активност 2002-0004-Функционисање основних школа-повећање расхода за путне трошкове ученика основних школа за 5.900.000 динара,

-програмска активност 2002-0001-функционисање основних школа, смањење за 79.020,00 –усклађивање финансијских планова на групи конта 421-стални трошкови а на основу закона о буџетском систему,

Програм 10 - Средње образовање и васпитање

–програмска активност 2003-0001-функционисање средњих школа смањење за 164.000 динара усклађивање финансијских планова на групи конта 421-стални трошкови а на основу закона о буџетском систему,

Програм 11-Социјална и дечја заштита

- програмска активност 0901-0001-Једнократне помоћи и други облици помоћи- повећање за 13.930.059 динара за спровођење новог пројекта за роме „Сви грађани једнаки и укључени, који се финансира средставима ЕУ.

- програмска активност 0901-0005-Подршка реализацији програма Црвеног крста , повећање за 1.500.000 динара за функционисање рада Црвеног крста , као и за куповину монтажног објекта за пословне намене.

- програмска активност 0901-0006-Подршка деци и породици са децом смањење за 1.000.000 динара у складу са проценом потреба до краја календарске године.

Програм 12 - Здравствена заштита

Пројекат- „Изградња прикључног гасовода објекта Дома здравља у Тополи", нема промена,

- програмска активност 1801-0001- Дотације организацијама за обавезно социјално осигурање, смањење за 4.930.000 динара у складу са проценом потреба до краја календарске године.

- програмска активност 1801-0003- Спровођење активности из области друштвене бриге за јавно здравље, повећање за 3.700.0000 динара за доградњу и санацију просторије за медицински отпад и куповину неостајуће опреме за нови објекат Дома здравља.

Програм 13 - Развој културе и информисања

- програмска активност 1201-0001-Функционисање локалних установа културе, код ИКБС-Библиотеке смањење за 10.000 динара, а код Културног центра смањење за 550.269 динара, на пројектима који нису спроведени због пандемије Корона вируса.

- Планиран је нов пројекат „ Михољски сусрети села" у износу од 500.000 динара који се финансира из средстава буџета Републике.

Програм 14 - Развој спорта и омладине

- програмска активност 1301-0001- Подршка локланим спортским организацијама, удружењима и савезима повећање за 800.000 динара за потребе спортских клубова са територије општине Топола

Програм 17- Енергетска ефикасност

- програмска активности 0501-0001- Енергетски менаџмент, планирана повећање за 500.000 динара на основу процене потреба до краја календарске године.

ОПШТИНСКО ПРАВОБРАНИЛАШТВО

- програмска активност 0602-0004- Општинско правобранилаштво, повећање за 130.000 динара на групи конта расходи за запослене.

Економски ефекти прве измене и допуне Одлуке о буџету општине Топола

Буџетска равнотежа између прихода и расхода је овом Одлуком успостављена, а реализација расхода и издатака ће се вршити у складу са остварењем прихода и примања поштујући при томе принципе приоритета и хитности остварења појединих расхода и издатака.

Обрађивач

Маргарета Живановић

Руководилац одељења

Јасна Миљковић

-5-

На основу члана 77. и 78. Закона о запосленима у аутономним покрајинама и јединицама локалне самоуправе („Службени гласник РС“, број: 21/2016, 113/2017, 113-2017-др. закон и 95/2018), члана 40. став 1. тачка 18. Статута општине Топола („Службени гласник РС“, број: 2/2019) и члана 154. став 2. Пословника Скупштине општине Топола („Службени гласник СО Топола“, број: 3/2019)

Скупштина општине Топола на седници, одржаној дана **16.10.2021. године** усваја:

ИЗМЕНА КАДРОВСКОГ ПЛАНА

ОПШТИНЕ ТОПОЛА

за 2021. годину

Члан 1.

У Кадровском плану општине Топола за 2021. годину („Службени гласник СО Топола“ бр.14/20 и 9/2021) тачка 1. мења се и гласи:

1. Постојећи број службеника и намештеника у септембру 2021.

а) Попуњена радна места на неодеђено радно време службеника, намештеника и радна места службеника на положају.

РАДНА МЕСТА СЛУЖБЕНИКА	БРОЈ ИЗРВШИЛАЦА
Начелник Општинске управе, службеник на положају	1
Руководилац Одељења за општу управу	1

Радни односи и персоналне евиденције	1
Персонални послови	1
Послови пријемне канцеларије и рад са странкама	1
Послови архиве и експедиција поште	1
Послови картотеке	1
Административни послови за потребе Одељења	1
Матичар за матично подручје Топола	1
Матичар за матично подручје Наталинци	1
Матичар за матично подручје Доња Шаторња	1
Матичар за матично подручје Горња Трнава	1
Заменик матичара за матично подручје Топола	1
Заменик матичара за матично подручје Доња Шаторња	1
Заменик матичара за матично подручје Горња Трнава	1
Послови вођења бирачког списка	1
Руководилац Одељења за комуналне делатности, грађевинско-урбанистичке, имовинско-правне и послове евиденције управљања имовином	1
Послови просторног планирања	1
Послови саобраћаја, инфраструктуре, ПТТ и електроводова	1
Административно технички послови Одељења и Одсека	1
Послови заштите животне средине и послови праћења и контроле квалитета животне средине	1
Имовинско-правни и комунално стамбени послови	1
Руководилац Одељења за буџет, финансије, привреду и друштвене делатности	1
Стручни послови за буџет и општу потрошњу	1
Послови финансијске контроле и извршења буџета	1
Административни послови на изради буџета и послови Канцеларије за младе	1
Контролор ликвидатор	1
Благајник	1
Књиговођа главне књиге трезора	1
Шеф Одсека рачуноводства и контроле	1
Контиста, књиговођа индиректних буџетских корисника и помоћних евиденција директног буџетског корисника	1
Аналитичко плански послови за пољопривреду, шумарство, водопривреду и туризам	1
Административни послови из области пољопривреде, личног рада и туризма	1
Књиговодствени послови и послови пријема и обраде поднесака у области друштвене бриге о деци	1
Стручни послови за јавне набавке	/
Послови набавке и административно технички послови	1
Шеф одсека локалне пореске администрације	/
Послови за утврђивање пореских и других обавеза	1
Послови наплате пореских и других обавеза	1
Послови вођења пореског поступка	1
Књиговођа-администратор	1
Руководилац Одељења за инспекцијске послове и инвестиције	1
Просветни инспектор	1
Грађевински инспектор	1
Инспектор за саобраћај и путеве	1
Комунални инспектор и инспектор за заштиту животне средине	1
Послови саобраћаја	1

Комунални редар за област грађевинарства	1
Управљање и вођење инвестицијама	1
Програмерски и оперативни послови	1
Технички послови за Скупштину, Општинско веће, радна тела, Комисије и Штаб за ванредне ситуације	2
Послови информисања	1
Портир-возач	2
Административни послови за потребе грађана и месних заједница и возач	1
Координатор локалног економског развоја	1
Послови локалног економског развоја	1
РАДНА МЕСТА НАМЕШТЕНИКА	БРОЈ ИЗРВШИЛАЦА
Комунални редар-помоћни радник	1
Дактилограф-оператер	1
Ложач централног грејања-домар	1
Кафе куварица-помоћни радник	1

б) Службеници и намештеници по звањима

ЗВАЊА СЛУЖБЕНИКА И НАМЕШТЕНИКА	БРОЈ ИЗРВШИЛАЦА
Положај у I групи-службеник на положају	1
Самостални саветник	7
Саветник	10
Млађи саветник	3
Сарадник	9
Млађи сарадник	/
Виши референт	26
Референт	/
Млађи референт	/
Намештеник	4

1.1. Радни однос на одређено време (повећан обим посла)

РАДНА МЕСТА	БРОЈ ИЗРВШИЛАЦА
Млађи саветник	2

1.2 Радни однос на одређено време (у кабинету председника)

РАДНА МЕСТА	БРОЈ ИЗРВШИЛАЦА
Шеф кабинета	1
Пословно технички секретар	1
Помоћник председника општине Топола	2

Члан 2.

Планирани број запослених са радним односом на неодеђено време за чијим радом постоји потреба у Општинској управи општине Топола за 2021. годину, за који се доноси кадровски план

ЗВАЊА СЛУЖБЕНИКА И НАМЕШТЕНИКА	БРОЈ ИЗРВШИЛАЦА
Положај у I групи-службеник на положају	1
Положај у II групи-службеник на положају	1
Самостални саветник	12
Саветник	16
Млађи саветник	4
Сарадник	11
Млађи сарадник	/
Виши референт	28
Референт	/

Млађи референт	/
Намештеник	4

1.1. Радни однос на одређено време (повећан обим посла)

РАДНА МЕСТА	БРОЈ ИЗРВШИЛАЦА
240-ЕСПБ бодова	3
180-ЕСПБ бодова	2
IV- CCC	1
Намештеник	/

2.2. Радни однос на одређено време (у кабинету председника)

РАДНА МЕСТА	БРОЈ ИЗРВШИЛАЦА
Шеф кабинета председника	1
Пословно технички секретар	1
Помоћник председника општине Топола	2

Приправници

РАДНА МЕСТА	БРОЈ ИЗРВШИЛАЦА
Висока стручна спрема	2
Виша стручна спрема	1
Средња стучна спрема	1

Члан 3.

ЗВАЊА СЛУЖБЕНИКА И РАДНА МЕСТА СЛУЖБЕ ЗА БУЏЕТСКУ ИНСПЕКЦИЈУ И ИНТЕРНУ РЕВИЗИЈУ	БРОЈ ИЗРВШИЛАЦА
Саветник- Буџетски инспектор	1
Самостални саветник- Интерни ревизор	1

Члан 4.

Постојећи број запослених у Општинској управи и Општинском правобранилаштву у септембру 2021. године

СЛУЖБЕНИЦИ И НАМЕШТЕНИЦИ	БРОЈ ИЗРВШИЛАЦА
Начелник Општинске управе, службеник на положају	1
Радна места службеника и намештеника	59
Радна места на одређено време (повећан обим посла)	2
Радни однос на одређено време (у кабинету председника)	4
Општинско првобранилаштво	2

Члан 5.

Планирани број запослених у Општинској управи и Општинском правобранилаштву у 2021. години

СЛУЖБЕНИЦИ И НАМЕШТЕНИЦИ	БРОЈ ИЗРВШИЛАЦА
Начелник општинске управе, положај у I група	1
Заменик начелника општинске управе положај у II група	1
Радна места службеника и намештеника	73
Радна места на одређено време (повећан обим посла)	6
Радни однос на одређено време (у кабинету председника)	4
Приправници	4
Општинско првобранилаштво	2
Службе за буџетску инспекцију и интерну ревизију	2

Члан 6.

У осталом делу, Кадровски план општине Топола за 2021. годину остаје непромењен.

Члан 7.

Измена Кадровског плана општине Топола за 2021. годину ступа на снагу 8 дана од дана објављивања у „Службеном гласнику СО Топола“.

СКУПШТИНА ОПШТИНЕ ТОПОЛА

Број: 020-553/2021-05-I

Дана: 16.10.2021. године

**ПРЕДСЕДНИК
СКУПШТИНЕ ОПШТИНЕ
Владимир Радојковић, с.р.**

-6-

На о снову члана 76. став 1. и 3. Закона о буџетском систему („Сл. гласник РС“ број 54/2009, 73/2010, 101/2010, 101/2011, 93/2012, 142/2014, 103/2015, 99/2016, 113/2017, 95/2018, 31/2019, 72/2019 и 149/2020), члана 67. Статута општине Топола („Службени гласник СО Топола“ број 2/2019), члана 10. Одлуке о Општинском већу општине Топола („Службени гласник СО Топола“, бр. 3/2019 и 5/2019-испр.) и члана 31. Пословника Општинског већа општине Топола („Службени гласник СО Топола“, бр. 5/2019),

Општинско веће општине Топола на седници одржаној дана **08.10.2021. године**, донело је

РЕШЕЊЕ

I Усваја се Извештај о извршењу прихода и примања, расхода и издатака Одлуке о буџету општине Топола за период 01.01 до 30.06.2021.године, Одељења за буџет, финансије, привреду и друштвене делатности Општинске управе општине Топола, број 400-124/2021-03 од 06.10.2021. године.

II Ово Решење објавити у „Службеном гласнику СО Топола“.

ОПШТИНСКО ВЕЋЕ
ОПШТИНЕ ТОПОЛА
Број: **020-567/2021-05-III**
Дана: **8.10.2021. године**

ПРЕДСЕДНИК
ОПШТИНСКОГ ВЕЋА
Игор Петровић, с.р.

- -

На основу члана 76. Закона о буџетском систему („Службени гласник РС“ број 54/2009, 73/2010, 101/2010, 101/2011, 93/2012, 62/2013, 63/2013, 108/2013, 142/2014, 68/2015, 103/2015, 99/2016, 113/2017, 95/2018, 31/2019, 72/2019 и 149/2020),

Одељење за буџет, финансије, привреду и друштвене делатности подноси,

ИЗВЕШТАЈ О ИЗВРШЕЊУ ПРИХОДА И ПРИМАЊА, РАСХОДА И ИЗДАТАКА ОДЛУКЕ О БУЏЕТУ ОПШТИНЕ ТОПОЛА ЗА ПЕРИОД ОД 01.01. до 30.06.2021. ГОДИНЕ I ОПШТИ ДЕО

I Рачун прихода и примања од продаје нефинансијске имовине и расхода и издатака за набавку нефинансијске имовине буџета општине Топола у периоду од 01.01-30.06.2021. годину исказани су следећем прегледу:

II Рачун финансирања

Нето финансирање у износу од 50.602.372 динара, представља разлику између неутрошених средстава из предходне године у износу од 53.760.725 динара и средства за покриће издатака за отплату главнице дуга у износу од 3.158.353 динара.

Укупан фискални буџетски суфицит у износу од 65.043.791 динара и нето финансирање у износу од 50.602.372 динара представља расположива средства на свим рачунима Консолидованог рачуна трезора општине Топола на дан 30.06.2021. године у укупном износу од 115.646.163 динара.

III Укупни остварени приходи и примања, расходи и издаци буџета извршени су у следећим износима:

Опис	Економска класификација	Средства из буџета
1	2	3
УКУПНИ ПРИХОДИ И ПРИМАЊА ОД ПРОДАЈЕ НЕФИНАНСИЈСКЕ ИМОВИНЕ		285.795.929
1. Порески приходи	71	183.816.531
1.1. Порез на доходак, добит и капиталне добитке (осим самодоприноса)	711	129.703.696
1.2. Самодопринос	711180	32.563
1.3. Порез на фонд зарада	712	3
1.4. Порез на имовину	713	37.706.648
1.5. Остали порески приходи	714+716	16.406.184
2. Непорески приходи (осим накнада које се користе преко Буџетског фонда), у чему:	74	15.786.041
- поједине врсте прихода са одређеном наменом (наменски приходи)		
3. Донације	731+732	623.329

4. Трансфери	733	85.298.489
5. Примања од продаје нефинансијске имовине	8	271.539
УКУПНИ РАСХОДИ И ИЗДАЦИ ЗА НАБАВКУ НЕФИНАНСИЈСКЕ И ФИНАНСИЈСКЕ ИМОВИНЕ		221.738.944
1. Текући расходи	4	187.126.378
1.1. Расходи за запослене	41	69.839.818
1.2. Коришћење роба и услуга	42	64.476.009
1.3. Отплата камата	44	184.514
1.4. Субвенције	45	12.166.840
1.5. Социјална заштита из буџета	47	12.163.480
1.6. Остали расходи у чему: -средства резерви	48+49	7.209.188
2. Трансфери	463+464-465	21.086.529
3. Издаци за набавку нефинансијске имовине	5	34.612.566
4. Издаци за набавку финансијске имовине (осим 6211)	62	/
ПРИМАЊА ОД ПРОДАЈЕ ФИНАНСИЈСКЕ ИМОВИНЕ И ЗАДУЖИВАЊА		
1. Примања по основу отплате кредита и продаје финансијске имовине	92	/
2. Задуживање	91	/
2.1. Задуживање код домаћих кредитора	911	/
2.2. Задуживање код страних кредитора	912	/
ОТПЛАТА ДУГА И НАБАВКА ФИНАНСИЈСКЕ ИМОВИНЕ		3.158.353
3. Отплата дуга	61	3.158.353
3.1. Отплата дуга домаћим кредиторима	611	3.158.353
3.2. Отплата дуга страним кредиторима	612	/
3.3. Отплата дуга по гаранцијама	613	/
4. Набавка финансијске имовине	6211	/
НЕРАСПОРЕЂЕНИ ВИШАК ПРИХОДА ИЗ РАНИЈИХ ГОДИНА (класа 3, извор финансирања 13)	3	53.760.725
НЕУТРОШЕНА СРЕДСТВА ОД ПРИВАТИЗАЦИЈЕ ИЗ ПРЕТХОДНИХ ГОДИНА (класа 3, извор финансирања 14)	3	0

IV Извршење расхода и издатака по програмима:

Ред. Број	Назив програма	Износ у динарима
1.	Локални развој и просторно планирање	/
2.	Комунална делатност	27.346.861
3.	Локални економски развој	707.500
4.	Развој туризма	2.781.964
5.	Развој пољопривреде	673.108

6.	Заштита животне средине	11.990.410
7.	Путна инфраструктура	5.389.419
8.	Предшколско васпитање	33.528.374
9.	Основно васпитање	21.109.377
10.	Средње васпитање	3.630.577
11.	Социјална и дечија заштита	15.872.241
12.	Здравствена заштита	2.501.099
13.	Развој културе и информисања	7.174.030
14.	Развој спорта и омладине	12.475.982
15.	Опште услуге локалне самоуправе	66.913.279
16.	Политички систем локалне самоуправе	7.570.817
17.	Енергетска ефикасност и обновљиви извори енергије	5.232.260
УКУПНО		224.897.298

V ПОСЕБАН ДЕО

Остварени приходи и примања, заједно са пренетим средствима из предходне године у укупном износу од **340.543.460** динара и извршени расходи и издаци у укупном износу од **224.897.298** динара, остварени из свих извора финансирања, исказани по програмској, организационој, функционалној и економској класификацији дати су у следећим табелама и то:

1. Структура прихода и примања
2. Расходи и издаци по основним наменама
3. Расходи и издаци по ближним наменама

Преглед извршења расхода и издатака по програмима,

Табела 1. СТРУКТУРА ПРИХОДА

1. ПРИХОДИ

Екон. клас. група конта	ПРИХОДИ	Средства из буџета	Извршење 01.01-30.06.2021	%	Средства из			Укупно
					4	5	6	
1	2							
7111	Порез на дох. добит и капит. доб. које плаћају физ. лица	268,500,000	129,703,696	48	0	0	0	129,703,696
711191	Порез на остале приходе	22,000,000	7,957,959	36	0	0	0	7,957,959
711111	Порез на зараде	195,000,000	95,990,027	49	0	0	0	95,990,027
711120	Порез на приход од самосталне делатности	49,500,000	25,303,617	51	0	0	0	25,303,617
711143	Порез на приходе од непокретности	50,000	0	0	0	0	0	0
711145	Порез на приход од давања у закуп покретних ствари	800,000	316,862	40	0	0	0	316,862
711146	Порез на приходе од пољопривреде и шумарства	50,000	2,470	5	0	0	0	2,470
711147	Порез на земљиште (за обавезе настале до 01.01.2014. год.)	0	0	0	0	0	0	0
711148	Порез на приходе од непокретности, порешењу Пореске управе	0	0	0	0	0	0	0
711160	Порез на приходе од осигурања лица	0	0	0	0	0	0	0
711181	Самодопринос према зарадама запосл. на терит. општинe (М.З.)	300,000	19,938	7	0	0	0	19,938
711183	Самодопринос из прихода земљорадника	150,000	5,040	3	0	0	0	5,040
711184	Самодопринос из прихода лица која се баве сам. делатношћу	150,000	7,585	5	0	0	0	7,585
711193	Порез на приходе спортиста и спортских стручњака	500,000	100,196	20	0	0	0	100,196
7121	Порез на фонд зарада	0	3	0	0	0	0	3
712112	Порез на фонд зарада осталих запослених	0	3	0	0	0	0	3
7131	Периодични порез од непокретности	83,000,000	29,755,005	36	0	0	0	29,755,005
713121	Порез на имовину (осим на земљиште, акције и уделе) од физичких лица	57,000,000	19,549,421	34	0	0	0	19,549,421
713122	Порез на имовину (осим на земљиште, акције и уделе) од правних лица	26,000,000	10,205,584	39	0	0	0	10,205,584
7133	Порез на заоставштину, наслеђе и поклоне	6,500,000	2,599,386	40	0	0	0	2,599,386
713311	Порез на наслеђе и поклон, по решењу Пореске управе	6,500,000	2,599,386	40	0	0	0	2,599,386
7134	Порез на финансијске и капиталне трансакције	15,000,000	5,352,257	36	0	0	0	5,352,257
7134	Порез на пренос апсолутних права	15,000,000	5,352,257	36	0	0	0	5,352,257
7136	Други периодични порези на имовину	50,000	0	0	0	0	0	0
713611	Порез на акције на име и уделе	50,000	0	0	0	0	0	0
7144	Порези на појединачне услуге	0	0	0	0	0	0	0
714431	Комун. такса за коришћ. рекл. панона, истиц. и испис. фирме ван пос.	0	0	0	0	0	0	0
7145	Пор. на употр. добра и на дозв. да се добра употр.	25,900,000	9,367,502	36	0	0	0	9,367,502
714421	Комунална такса за држање музичких уређаја и приређивање музичког програма у угост. објектима	50,000	0	0	0	0	0	0
714513	Комунална такса за држање мот. друмских и прикљ. возила	15,000,000	6,829,940	46	0	0	0	6,829,940
714543	Накнада за промену намењене пољопривредног земљишта	1,000,000	528,163	53	0	0	0	528,163
714547	Накнада за загађивање животне средине	0	0	0	0	0	0	0
714552	Боравишна такса	500,000	134,290	27	0	0	0	134,290
714553	Боравишна такса по решењу органа ЈЛС	0	6,110	0	0	0	0	6,110
714562	Накнада за заштиту и унапређење животне средине	8,000,000	1,715,273	21	0	0	0	1,715,273

714565	Накнада за коришћење простора на јавној површини у пословне и у друге сврхе,осим ради продаје штампе, књига и других публикација,производа старих и уметничких заната и домаће радности	500,000	153,962	31	0	0	153,962
714566	Накнада за коришћење јавне површине за оглашавање за сопствене потребе и за потребе других лица	500,000	0	0	0	0	0
714567	Накнада за коришћење јавне површине по основу заузећа грађевинским материјалом и за извођење грађевинских радова и изградњу	50,000	0	0	0	0	0
714572	Комунална такса за држање средстава за игру(„забавне игре„)	100,000	-236	0	0	0	-236
714573	Комунална такса за коришћење итрина ради излагања робе ван пословне просторије	100,000	0	0	0	0	0
714594	Годишња накнада за коришћење комерцијалних објеката којима је омогућен приступ са општинског пута и улице,ако је управљач пута надлежни орган локалне самоуправе	100,000	0	0	0	0	0
7161	Други порези које искључиво плаћају предузећа односно предузетници	16,650,000	7,038,682	42	0	0	7,038,682
716111	Комунална такса за истицање фирме на пословном простору	16,500,000	7,038,682	43	0	0	7,038,682
716112	Комун. таксе за истицање и исписив фирме ван послов. Простора на објектима и просторима који припадају ЈЛС	150,000	0	0	0	0	0
7171	Акцизе на деривате нафте	0	0	0	0	0	0
717118	Акцизе на гасна уља	0	0	0	0	0	0
7311	Текуће донације од иностраних држава	0	0	0	0	0	0
713151	Текуће донације од иностраних држава у корист нивоа општина	0	0	0	0	0	0
	Пројекти од ЕУ	0	0	0	0	0	0
732	Донациј и помоћи од међународних организација	0	0	0	0	623,329	623,329
732151	Текуће помоћи од ЕУ у корист нивоа општина	0	0	0	0	623,329	623,329
732251	Капиталне дон.од иностраних држава у корист општина	0	0	0	0	0	0
733	Трансфери од других нивоа власти (текући и капитални)	161,676,775	77,994,777	48	0	7,303,712	85,298,489
733151	Ненаменски трансфери од др. нивоа власти у корист нивоа општина	154,676,775	77,328,390	50	0	0	77,328,390
733154	Наменска средства буџета Републике	7,000,000	666,387	10	0	7,303,712	7,970,099
733251	Капитални наменски трансфери у ужем смислу	0	0	0	0	0	0
7411	Камате	0	0	0	0	0	0
	Приход од камата на депонована средства	0	0	0	0	0	0
7414	Приход од имовине који припада имаоцима полисе осигурања	500,000	0	0	0	22,050	22,050
714414	Приход од имовине који припада имаоцима полисе осигурања у корист нивоа општина	500,000	0	0	0	22,050	22,050
7415	Закуп непроизведене имовине	11,600,000	2,418,055	21	0	0	2,418,055
741511	Накнада за коришћење минералних сировина	3,000,000	825,480	28	0	0	825,480
741522	Накнада од давања у закуп пољопривредног земљишта	400,000	158,841	40	0	0	158,841
741526	Накнада за коришћење шума и шумског земљишта	300,000	0	0	0	0	0
741531	Комунална такса за коришћење простора на јавним површинама	600,000	98,289	16	0	0	98,289
741532	Комунална такса за коришћ.простора за паркир. друмских,моторних и прик.возила на уређеним и обележеним површинама	500,000	172,663	35	0	0	172,663
741533	Комунална такса за коришћење слободних површина за кампове,постављање шатора или друге облике привременог површина	50,000	0	0	0	0	0
741534	Накнада за коришћење грађевинског земљишта	1,500,000	256,479	17	0	0	256,479
741535	Комунална такса за заузеће јавне површине грађ. материјалом	50,000	0	0	0	0	0
741538	Допринос за уређивање грађевинског земљишта	5,000,000	866,741	17	0	0	866,741
741596	Накнада за коришћење дрвета	200,000	39,562	20	0	0	39,562
7421	Продаја од стране тржишних организација	21,400,000	4,062,409	19	0	0	4,062,409
742126	Накнада по основу конверзије права коришћења у право својине РС	100,000	0	0			0
742151	Приходи од продаје добара и усл. од стране тржишних организ.	600,000	38,896	6			38,896
742152	Приходи од давања у закуп непокретности	3,000,000	1,669,578	56	0	0	1,669,578
742153	Приходи од закупнине за грађевинско земљиште у корист нивоа општина	100,000	0	0	0	0	0
742154	Накнада по основу конверзије права коришћења у право својине у корист РС	100,000	0	0			0
742155	Приходи од давања у закуп, односно на коришћење непокретности у општинској својини које користе општине и индиректни корисници њиховог буџета	10,500,000	10	0	0	0	10
742156	Приходи остварени по основу пружања услуга боравка деце у предшколским установама у корист нивоа општина	7,000,000	2,353,925	34	0	0	2,353,925
7422	Таксе у корист нивоа општина	3,300,000	935,944	28	0	0	935,944
742251	Општинске административне таксе	1,600,000	476,570	30	0	0	476,570
742253	Накнада за уређивање грађевинског земљишта	200,000	11,374	6	0	0	11,374
742255	Такса за озакоњење објеката у корист нивоа општина	1,500,000	448,000	30	0	0	448,000
7423	Споредне продаје добара и услуга које врше др. нетрж. једин.	200,000	65,171	33	0	0	65,171
742351	Приходи које својом делатношћу остваре органи и организације општина	200,000	65,171	33	0	0	65,171
742378	Родитељски динар за ваннаставне активности	0	0	0	0	0	0
7433	Приходи од новчаних казни за прекршаје	11,500,000	5,113,022	44	0	0	5,113,022
743324	Приходи од новчаних казни за прекршаје	10,200,000	4,498,022	44	0	0	4,498,022
743351	Приход новчаних казни изречених у прекршајном поступку	300,000	35,000	12	0	0	35,000
743353	Приходи од новчаних казни за прекршаје по, прекршајном налогу и казни изречених у упр.поступку у корист нивоа општина	1,000,000	580,000	0	0	0	580,000
7439	Остале новчане казне, пенали и приходи од одузете имовинске ко	200,000	7,783	4	0	0	7,783
743924	Увећање пореског дуга у поступку принудне наплате,који је правна последица принудне наплате изворних прихода ЈЛС	200,000	7,783	4	0	0	7,783
744	Добровољни трансф.од физ.и правних лица (текући и капитални)	0	0	0	0	12,000	12,000
	Добровољни трансф.од физ.и правних лица(текући и капитални)	0	0	0	0	12,000	12,000
7451	Мешовити и неодређени приходи	10,500,000	3,149,607	30	0	0	3,149,607
745151	Остали приходи у корист нивоа општина	10,000,000	2,984,157	30	0	0	2,984,157
745151	Остали приходи из области социјалне заштите	500,000	156,968	31	0	0	156,968
745154	Закупнина за стан у општинској својини у корист нивоа општина	0	8,482	0	0	0	8,482
7711	Меморандумске ставке за рефундацију расхода	0	0	0	0	0	0
	Меморандумске ставке за рефундацију расхода	0	0	0	0	0	0

7721	Меморандумске ставке за рефундацију расхода из прехд.године	3,200,000	986,806	31	0	0	986,806
7811	Трансфери између буџетских корисника на истом нивоу	0	0	0	0	0	0
	Трансфери између буџетских корисника на истом нивоу	0	0	0	0	0	0
7811	Трансфери између буџетских корисника на истом нивоу	0	0	0	0	0	0
78111	Трансфери између буџетских корисника на истом нивоу	0	0	0	0	0	0
8111	Примања од продаје непокретности	1,000,000	271,539	27	0	0	271,539
	Примања од непокретности у корист нивоа општина	1,000,000	271,539	27	0	0	271,539
8121	Примања од продаје покретних ствари	500,000	0	0	0	0	0
	Примања од продаје покретних ствари	500,000	0	0	0	0	0
8231	Примања од продаје робе за даљу продају у корист нивоа општина	150,000	0	0	0	0	0
823151	Примања од продаје робе за даљу продају у корист нивоа општина	150,000	0	0	0	0	0
841151	Примања од продаје земљишта у корист нивоа општина	0	0	0	0	0	0
9114	Примања од задуживања од пословних банака у земљи	0	0	0	0	0	0
911451	Примања од задуживања од пословних банака у земљи у корист нивоа општина	0	0	0	0	0	0
	УКУПНО ТЕКУЋИ ПРИХОДИ	641,326,775	278,821,644	43	0	7,961,091	286,782,735
311	Пренета средства буџетских корисника из 2020. године	41,389,974	41,389,974	100	0	12,370,751	53,760,725
	С В Е Г А :	682,716,749	320,211,618	47	0	20,331,842	340,543,460

2. РАСХОДИ И ИЗДАЦИ ПО ОСНОВНИМ НАМЕНАМА

О П И С	2	3	4	5	6	7
О П И С	Средства из буџета	Извршење 01-30.10.2021	%	Средства из осталих извора	Укупна средства	
1	Плате, додаци и накнаде запослених	114,577,307	50,399,674	47	0	53,399,674
411	Социјални доприноси на терет послодавца	20,234,474	8,888,457	44	0	8,888,457
412	Накнаде у натури	352,000	3,148	1	0	3,148
413	Социјална давања запосленима	8,341,820	4,347,801	52	195,457	4,543,258
414	Накнаде за запослене	4,337,000	1,563,409	36	0	1,563,409
415	Накнаде, бонуси и остали посебни расходи	2,642,000	1,441,873	55	0	1,441,873
416	Посланички додатак	0	0	0	0	0
417	Стални трошкови	71,438,430	31,043,761	43	382,023	31,425,784
421	Трошкови путовања	12,620,000	5,884,288	55	0	6,884,288
422	Услуге по уговору	35,852,019	3,932,107	28	1,200,558	11,132,665
423	Специјализоване услуге	21,913,500	3,032,196	28	373,330	6,405,526
424	Текуће одржавање	56,859,000	1,402,124	8	523,410	4,925,534
425	Материјал	7,417,390	2,322,029	31	1,380,183	3,702,212
426	Отплате камате домаћим пословним банкама	40,000	184,514	46	0	184,514
441	Субвенције јавним нефинансијским предузећима и организацијама	33,100,000	5,108,679	24	0	8,108,679
451	Субвенције приватним предузећима	8,500,000	4,058,161	48	0	4,058,161
454	Донације и трансфери осталим нивоима власти	55,553,686	15,129,510	34	0	19,129,510
463	Донације организацијама за обавезно социјално осигурање	10,280,000	1,957,019	19	0	1,957,019
464	Остале дотације и трансфери	0	0	0	0	0
465	Накнаде за социјалну заштиту из буџета	29,788,995	1,918,480	40	245,000	12,163,480
472	Дотације невладиним организацијама	17,855,000	5,997,120	34	0	5,997,120
481	Порези, обавезне таксе и казне	615,383	275,380	45	14,498	289,878
482	Новчане казне и пенали по решењима судова и судских тела	55,350	55,350	100	0	55,350
483	Накнаде штете услед елементарних непогода	550,000	85,000	15	0	85,000
484	Накнада штете за повреду или штету нанету од стр. држ. органа	1,205,000	677,745	56	104,095	781,840
485	Средства резерве	9,800,000	0	0	0	0
499	Зграда и грађевински објекти	133,815,888	50,327,142	23	1,106,112	31,433,254
511	Машине и опрема	7,212,000	2,946,522	41	64,980	3,011,502
512	Остала основна средства	1,100,000	0	0	0	0
513	Остала нематеријална основна средства	9,455,500	167,810	2	0	167,810
515	Залихе робе за даљу продају	150,000	0	0	0	0
523	Земљиште	0	0	0	0	0
541	Отплата главнице домаћим пословним банкама	6,350,000	3,158,353	50	0	3,158,353
611	УКУПНО:	682,716,749	219,307,651	32	5,589,646	224,897,298

0

3. РАСХОДИ И ИЗДАЦИ ПО БЛИЖИМ НАМЕНАМА

Раздео	Глава	Функција	Програмска класификација	Позиција	Економска класификација	О П И С	Средства из буџета	Извршење 01.01-30.06.2021	%	Средства из осталих извора (13 и остало)	УКУПНО
1	2	3	4	5	6	7	9	11	12	13	
1						СКУПШТИНА ОПШТИНЕ					
			2101			ПРОГРАМ 16 - ПОЛИТИЧКИ СИСТЕМ ЛОКАЛНЕ САМОУПРАВЕ	7,385,000	3,581,714	48	0	3,581,714
			2101-0001			Програмска активност 0001 (П/А 0001) - Функционисање скупштине	7,385,000	3,581,714	48	0	3,581,714
		110				Извршни и законодавни органи, финансијски и фискални послови и спољни послови	7,385,000	3,581,714	48	0	3,581,714
				1	411	Плате и додаци запослених и функционера	1,360,000	704,132	52	0	704,132
				2	412	Социјални доприноси на терет послодавца	230,000	117,393	51	0	117,393
				3	413	Накнаде у натури	0	0	0	0	0
					413142	Поклони за децу запослених	0	0	0	0	0
					413151	Превоз на посао и са посла - маркаца	0	0	0	0	0
				3	414	Социјална давања запосленима	40,000	20,000	50	0	20,000
				4	415	Накнаде за запослене	130,000	67,055	52	0	67,055
				415112	Накнаде трошкова за превоз на посао и са посла	130,000	67,055	52	0	67,055	
				5	416	Накнаде члановима комисија	50,000	0	0	0	0
				6	421	Стални трошкови	105,000	14,660	14	0	14,660
						Услуге комуникација	105,000	14,660	14	0	14,660
						Осигурање имовине -возила	0	0	0	0	0
				7	422	Трошкови путовања	70,000	0	0	0	0
						Трошкови службених путовања у земљи	50,000	0	0	0	0
						Трошкови службених путовања у иностранство	20,000	0	0	0	0
				8	423	Услуге по уговору	4,700,000	2,506,152	53	0	2,506,152
						Услуге рекламе и пропаганде	550,000	248,700	45	0	248,700
						Објављивање тендера и информативних огласа	0	0	0	0	0
						Накнаде чланов. управних, надзорних сабора и комисија	500,000	355,346	71	0	355,346
						Стручне услуге	200,000	0	0	0	0
						Остале стручне услуге	0	0	0	0	0
						Репрезентација	0	0	0	0	0
						Поклони	0	0	0	0	0
						Остале опште услуге	3,450,000	1,902,106	55	0	1,902,106
				9	426	Материјал	200,000	0	0	0	0
						Канцеларијски материјал	150,000	0	0	0	0
						Стручна литература за редовне потребне запослених	50,000	0	0	0	0
						Материјал за одржавање хигијене и угоститељств.(пиће)	0	0	0	0	0
				10	481	Дотације невладиним организацијама	500,000	152,322	30	0	152,322
						Дотације политичким странкама	500,000	152,322	30	0	152,322

Раздео	Глава	Функција	Програмска класификација	Позиција	Економска класификација	О П И С				Средства из буџета	Извршење 01.01-30.06.2021	%	Средства из осталих извора (13 и остало)	УКУПНО
1	2	3	4	5	6	7	8	9	10	11	12	13	14	15
						ИЗВОРИ ФИНАНСИРАЊА ЗА ФУНКЦИЈУ 110								
					01	Приходи из буџета		7,385,000		3,581,714		48	3,581,714	
						УКУПНО ЗА ФУНКЦИЈУ 110		7,385,000		3,581,714		48	3,581,714	
						ИЗВОРИ ФИНАНСИРАЊА ЗА РАЗДЕО 1.								0
					01	Приходи из буџета		7,385,000		3,581,714		48	3,581,714	
						УКУПНО ЗА РАЗДЕО 1.		7,385,000		3,581,714		48	3,581,714	
						ИЗВОРИ ФИНАНСИРАЊА ЗА Програм 15, Локална самоуправа - ПА 000		7,385,000		3,581,714		48	3,581,714	
					01	Приходи из буџета		7,385,000		3,581,714		48	3,581,714	
2						ПРЕДСЕДНИК ОПШТИНЕ								0
			2101			ПРОГРАМ 16 - ПОЛИТИЧКИ СИСТЕМ ЛОКАЛНЕ САМОУПРАВЕ		7,108,616		3,791,291		53	3,791,291	
			2101-0002			Програмска активност 0002 (ПА 0002) - Функционисање извршних органа извршни и законодавни органи, финансијски и фискални послови и спољни послови		7,108,616		3,791,291		53	3,791,291	
		110		11	411	Плате и додаци запослених и функционера		4,100,000		2,722,367		66	2,722,367	
				12	412	Социјални доприноси на терет послодавца		650,000		453,273		70	453,273	
				13	413	Накнаде у природу		10,000		0		0	0	
				14	414	Социјална давања запосленима		90,000		50,000		56	50,000	
				15	415	Накнаде за запослене		100,000		48,177		48	48,177	
						Накнаде трошкове за превоз на посао и са посла		100,000		48,177		48	48,177	
				16	421	Стални трошкови		300,000		17,523		6	17,523	
						Услуге комуникација		300,000		17,523		6	17,523	
						Осигурање имовине - возила		0		0		0	0	
				17	422	Трошкови путовања		60,000		0		0	0	
						Трошкови службених путовања у земљи		40,000		0		0	0	
						Трошкови службених путовања у иностранство		20,000		0		0	0	
				18	423	Услуге по уговору		1,598,616		398,469		25	398,469	
						Накнаде чланов. упразних. надзорних одбора и		500,000		0		0	0	
						Репрезентација		750,000		236,612		32	236,612	
						Поклони		270,000		83,240		31	83,240	
						Остале опште услуге		78,616		78,617		100	78,617	
				19	426	Материјал		200,000		101,481		51	101,481	
						Материјал за одржавање хигијене и угоститељство(паће 426822)		200,000		0		0	0	
						УКУПНО ЗА ФУНКЦИЈУ 110		7,108,616		3,791,291		53	3,791,291	
3					01	Приходи из буџета								0
						ОПШТИНСКО ВЕЋЕ								0

Plan

2/31

06.10.2021

Раздео	Глава	Функција	Програмска класификација	Позиција	Економска класификација	О П И С	Средства из буџета	Извршење 01.01-30.06.2021	%	Средства из осталих извора (13 и остало)	УКУПНО
1	2	3	4	5	6	7	9	11		12	13
			2101			ПРОГРАМ 16 - ПОЛИТИЧКИ СИСТЕМ ЛОКАЛНЕ САМОУПРАВЕ	500,000	197,812	40	0	197,812
			2101-0002			Програмска активност 0002 (ПА 0002) - Функционисање извршних органа	500,000	197,812	40	0	197,812
		110				Извршни и законодавни органи, финансијски и фискални послови и спољни послови	500,000	197,812	40	0	197,812
				20	411	Плате и додаци запослених и функционера	0	0	0	0	0
				21	412	Социјални доприноси на терет послодавца	0	0	0	0	0
				22	423	Услуге по уговору	500,000	197,812	40	0	197,812
						ИЗВОРИ ФИНАНСИРАЊА ЗА РАЗДЕО 2.					
						ИЗВОРИ ФИНАНСИРАЊА ЗА Програм 15, Локална самоуправа - ПА 0001	7,608,616	3,989,104	52	0	3,989,104
					01	Приходи из буџета	7,608,616	3,989,104	52	0	3,989,104
4						УКУПНО ЗА РАЗДЕО 2.	7,608,616	3,989,104	52	0	3,989,104
			0602			ОПШТИНСКА УПРАВА					0
						ПРОГРАМ 15 - ОПШТЕ УСЛУГЕ ЛОКАЛНЕ САМОУПРАВЕ	160,816,899	64,155,509	40	410,448	64,565,957
			0602-0001			Програмска активност 0001 (ПА 0001) - Функционисање локалне самоуправе и градских општина	138,761,899	60,747,994	44	410,448	61,158,442
		130				Опште услуге					
				36	411	Плате и додаци запослених	53,455,652	22,599,277	42	0	22,599,277
						Зараде за послених	53,455,652	22,599,277	42	0	22,599,277
				37	412	Социјални доприноси на терет послодавца	10,101,086	3,760,047	37	0	3,760,047
				38	413	Накнаде у природи	250,000	3,148	1	0	3,148
						Поклопи за децу запослених	100,000	0	0	0	0
						Превоз на посао и са посла - маркаца	150,000	3,148	2	0	3,148
				39	414	Социјалне давања запосленим	5,250,000	3,416,745	65	0	3,416,745
					414100	Исплата накнада за време одсуствовања са посла	500,000	162,390	32	0	162,390
					414300	Отпремнице и помоћи	950,000	745,566	78	0	745,566
					414400	Помоћ у медицинском лечењу запосл. или члана уже породице	3,800,000	2,508,789	66	0	2,508,789
				40	415	Накнаде за запослене	2,200,000	739,790	34	0	739,790
						Накнаде трошкова за превоз на посао и са посла	2,200,000	739,790	34	0	739,790
						Остале накнаде за запослене	0	0	0	0	0
				41	416	Награде, бонуси и остали посебни расходи	1,450,000	1,111,197	77	0	1,111,197
						Јубиларне награде	950,000	889,206	94	0	889,206
						Накнаде члановима комисија	500,000	221,991	44	0	221,991

Раздео	Глава	Функција	Програмска класификација	Позиција	Економска класификација	О П И С	Средства из буџета	Извршење 01.01-30.06.2021	%	Средства из осталих извора (13 и остало)	УКУПНО
1	2	3	4	5	6	7	9	11		12	13
				42	421	Стални трошкови	43,364,000	20,220,203	47	0	20,220,203
						Трошкови платног промета и банкарских услуга	970,000	344,873	36	0	344,873
						Услуге за електричну енергију	24,000,000	13,384,467	56	0	13,384,467
						Услуге грејања	9,600,000	3,273,413	34	0	3,273,413
						Услуге водовода и канализације	300,000	137,007	46	0	137,007
						Услуге редовног одржења и старања	2,100,000	984,314	47	0	984,314
						Услуге комуникација	5,700,000	1,646,049	29	0	1,646,049
						Осигурање имовине	400,000	361,648	90	0	361,648
						Закуп имовине и опреме	84,000	42,000	50	0	42,000
						Остали трошкови	210,000	46,432	22	0	46,432
				43	422	Трошкови путовања	300,000	108,598	36	0	108,598
				44	423	Трошкови службених путовања у земљи	300,000	108,598	36	0	108,598
						Услуге по уговору	8,151,422	3,658,904	45	306,353	3,965,257
						Услуге одржавања софтвера	1,700,000	648,575	38	0	648,575
						Услуге одржавања рачунаре	0	0	0	0	0
						Услуге образовања и усавршавања запослених	300,000	166,880	56	0	166,880
						Објављивање тендера и информативних огласа	600,000	187,406	31	47,700	235,106
						Стручне услуге	250,000	17,250	7	0	17,250
						Поклони	201,422	174,354	87	0	174,354
						Остале опште услуге	5,100,000	2,464,439	48	258,653	2,723,092
				45	424	Специјализоване услуге	2,710,000	1,124,375	41	0	1,124,375
						Геодетске услуге	2,010,000	516,120	26	0	516,120
						Остале специјализоване услуге	700,000	608,255	87	0	608,255
						Општа безбедност људи	0	0	0	0	0
				46	425	Текуће поправке и одржавање	2,850,000	453,872	16	0	453,872
						Текуће поправке и одржавање зграда и објеката	800,000	186,162	23	0	186,162
						Текуће поправке и одржавање опреме за саобраћај	1,400,000	80,250	6	0	80,250
						Текуће поправке и одржавање административне опреме	650,000	187,460	29	0	187,460
				47	426	Материјал	6,200,000	2,074,226	33	0	2,074,226
						Канцеларијски материјал	1,600,000	606,895	38	0	606,895
						Расходи за радну униформу (одећа и ципеле)	50,000	4,740	9	0	4,740
						Материјал за образовање и усавршавање запослених	450,000	214,500	48	0	214,500
						Материјал за саобраћај - гориво	2,600,000	615,382	24	0	615,382
						Материјал за одржавање хигијене и услужителство-426829 или 426821	500,000	238,159	48	0	238,159
				48	482	Материјал за посебне намене	1,000,000	394,550	39	0	394,550
						Порези, обавезне таксе и казне	569,389	271,558	48	0	271,558
						Регистарција возила	200,000	93,064	47	0	93,064

Plan

4-31

06.10.2021

Раздео	Глава	Функција	Програмска класификација	Позиција	Економска класификација	О П И С	Средства из буџета	Извршење 01.01-30.06.2021	%	Средства из осталих извора (13 и остало)	УКУПНО
1	2	3	4	5	6	7	9	11		12	13
						Обавезне таксе, новчане казне и пеналти	369,389	178,494	48	0	178,494
				49	483	Новчане казне и пеналти по решењима судова	55,350	55,350	100	0	55,350
				50	484	Накнаде штете за повреде или штету насталу услед ел. непог.	100,000	0	0	0	0
						Накнаде штете услед елементарних - еколога	100,000	0	0	0	0
						Накнаде штете од дивљачи	0	0	0	0	0
				50.1	485	Накнаде штете за повреде или штету насталу услед ел. непог.	505,000	503,190	100	104,095	607,285
					511	Зграде и грађевински објекти-ПТД за управну зграду(3.000.000) и за извођ.радова(1.000.000)	0	0	0	0	0
				51	512	Машине и опрема	1,250,000	647,514	52	0	647,514
					541	Земљиште	0	0	0	0	0
						0602-0002	153,000	64,648	42	0	64,648
						Програмска активност 0002 (ПА 0002) - Функционисање Месних заједница	153,000	64,648	42	0	64,648
		160				Опште јавне услуге које нису класификоване на другом месту	153,000	64,648	42	0	64,648
				54	511	Зграде и грађевински објекти	80,000	0	0	0	0
				54.1	512	Машине и опрема	25,000	24,648	99		24,648
				55	515	Остала нематеријална основна средства	48,000	40,000	83	0	40,000
						0602-0003	6,750,000	3,342,867	50	0	3,342,867
						Програмска активност 0003 (ПА 0003) - Сервисирање јавног дуга	6,750,000	3,342,867	50	0	3,342,867
		170				Трансакције јавног дуга	400,000	184,514	46	0	184,514
				58	441	Отплате камате домаћим пословним банкама	6,350,000	3,158,353	50	0	3,158,353
				59	611	Отплата главнице домаћим пословним банкама	9,600,000	0	0	0	0
						0602-0009	9,600,000	0	0	0	0
						Програмска активност 0009 (ПА 0009) - Текућа буџетска резерва	9,600,000	0	0	0	0
		160				Опште услуге	9,600,000	0	0	0	0
				56	499	Средства резерве	9,600,000	0	0	0	0
						0602-0010	200,000	0	0	0	0
						Програмска активност 0010 (ПА 0010) - Стална буџетска резерва	200,000	0	0	0	0
		160				Опште услуге	200,000	0	0	0	0
				57	499	Средства резерве	200,000	0	0	0	0
						0602-02	0	0	0	0	0
						Пројекат 0602-02- Реконструкције и доградња дела зграде у Општинској управи општине Топола	0	0	0	0	0
		130				Опште услуге	0	0	0	0	0
				52	511	Зграде и грађевински објекти-С11221	0	0	0	0	0

Раздео	Глава	Функција	Програмска класификација	Позиција	Економска класификација	О П И С	Средства из буџета	Извршење 01.01-30.06.2021	%	Средства из осталих извора (13 и остало)	УКУПНО
1	2	3	4	5	6	7	9	11		12	13
			0602-03			Пројекат 0632-03- Пројекат-Реконструкција и прикључак централног грејања на гасовод ОУТопола	4,552,000	0	0	0	0
		620				Развој заједнице	4,552,000				
			0602-7001	53	511	Зграде и грађевински објекти	800,000	0	0	0	0
		130				Опште услуге	800,000	0	0	0	0
				53.1	511	Зграде и грађевински објекти	0	0	0	0	0
				53.2	512	Машине и опрема	0	0	0	0	0
				53.3	515	Нематеријална имовина	800,000	0	0	0	0
			1101			ПРОГРАМ 1-СТАНОВАЊЕ,УРБАНИЗАМ И ПРОСТОРНО ПЛАНИРАЊЕ	7,700,000	0	0	0	0
			1101-0001			Програмска активност 0001 (П 0001) - Просторно и урбанистичко планирање	7,200,000	0	0	0	0
		620				Развој заједнице					
				87	515	Нематеријална имовина	7,200,000	0	0	0	0
		610				Стамбени развој	500,000	0	0	0	0
			1101-0004			Програмска активност 0004 (П 0004) - Стамбена подршка	500,000	0	0	0	0
				86	472	Накнаде за социјалну заштиту из буџета	7,400,000	1,256,007	17	0	1,256,007
			1102			ПРОГРАМ 2 - КОМУНАЛНЕ ДЕЛАТНОСТИ					
			1102-0004			Програмска активност 0004 (П 0004) - Зоохигијена	700,000	174,555	25	0	174,555
		740				Услуге јавног здравства	700,000	174,555	25	0	174,555
				99	485	Накнада штете за повреде или штету нанету од стр. држ. Органа	700,000	174,555	25	0	174,555
			1102-0006			Програмске активност 0006 (ПА 0006)-Одржавање гробаља и погребне услуге	3,200,000	22,649	1	0	22,649
		620				Развој заједнице	3,200,000	22,649	1	0	22,649
				88	425	Текуће поправке и одржавање	3,200,000	22,649	1	0	22,649
			1102-0008			Програмске активност 0008 (ПА 0008)-Управљање и снабдевање водом за пиће	3,500,000	1,058,803	30	0	1,058,803
		630				Водоснабдевање	3,500,000	1,058,803	30	0	1,058,803
				94	511	Зграде и грађевински објекти-ПТД	3,500,000	1,058,803	30	0	1,058,803
			1501			ПРОГРАМ 3 - ЛОКАЛНИ ЕКОНОМСКИ РАЗВОЈ	3,960,000	707,500	18	0	707,500
		620				Развој заједнице	3,960,000	707,500	18	0	707,500

Раздео	Глава	Функција	Програмска класификација	Позиција	Економска класификација	О П И С	Средства из буџета	Извршење 01.01-30.06.2021	%	Средства из осталих извора (13 и остало)	УКУПНО
				7							
			1501-0001			Програмска активност 0001 (ПА 0001)-Унапређење привредног инвестиционог амбијента	1,300,000	352,500	27	0	352,500
				89	515	Нематеријална имовина	947,500	0	0	0	0
				89.1	423	Услуге по уговору	352,500	352,500	100	0	352,500
			1501-0002			Програмска активност 0002 (ПА 0002)-Мере активне политике запошљавања	2,000,000	0	0	0	0
				90	423	Услуге по уговору	2,000,000	0	0	0	0
			1501-4001			Пројекат 1501-4001- Ефикасно управљање локалном јавном имовином	360,000	355,000	99	0	355,000
		620				Развој заједнице	360,000	355,000	99	0	355,000
				91	423	Услуге по уговору	360,000	355,000	99	0	355,000
						Административне услуге					0
						Услуге информисања					0
						Стручне услуге	360,000	355,000	99		355,000
						ПРОГРАМ 4 -РАЗВОЈ ТУРИЗМА	1,100,000	0	0	0	0
			1502-0002			Програмска активност 0002 (ПА 0002) - Пројекција туристичке понуде	1,100,000	0	0	0	0
		473				Туризам	1,100,000	0	0	0	0
				91.1	423	Услуге по уговору	100,000	0	0	0	0
				91.2	513	Остале некретнине и опрема (монгажни објекти)	1,000,000	0	0	0	0
			1501-7001			Пројекат 1501-7001-Развој женског предузетништва на селу	300,000	0	0	0	0
		620		92	472	Накнаде за социјалну заштиту из буџета	300,000	0	0	0	0
			0401			ПРОГРАМ 6 - ЗАШТИТА ЖИВОТНЕ СРЕДИНЕ	6,250,000	0	0	0	0
			0401-0003			Програмска активност 0003 (ПА 0003) - Заштита природе	2,000,000	0	0	0	0
		560				Заштита животне средине неклаификована на другом месту	2,000,000	0	0	0	0
				83	425	Текуће исправке и одржавање	1,628,000	0	0	0	0
				83.1	511	Зграде и грађевински објекти-ПТД за уређење водотокова	372,000	0	0	0	0
			0401-0004			Програмска активност 0004 (ПА 0004) - Управљање отпадним водама	1,750,000	0	0	0	0
		560		84	511	Зграде и грађевински објекти-ПТД	1,750,000	0	0	0	0
			0401-0006			Програмска активност 0006(ПА 0006) - Управљањеостали врстама отпада	2,500,000	0	0	0	0
		560		84.1	423	Услуге по уговору	2,500,000	0	0	0	0

Plan

7/31

06.10.2021

Раздео	Глава	Функција	Програмска класификација	Позиција	Економска класификација	О П И С	Средства из буџета	Извршење 01.01-30.06.2021	%	Средства из осталих извора (13 и остало)	УКУПНО
1	2	3	4	5	6	7	9	11		12	13
			0701			ПРОГРАМ 7 - ОРГАНИЗАЦИЈА САОБРАЋАЈА И САОБРАЋАЈНА ИНФРАСТРУКТУРА	46,236,900	3,102,463	7	0	3,102,463
			0701-0002			Програмска активност 0002 (ПА 0002) - Управљање и одржавање саобраћајне инфраструктуре	28,086,900	2,645,563	9	0	2,645,563
		451				Друмски саобраћај	28,086,900	2,645,563	9	0	2,645,563
				71	423	Услуге по уговору-сигнализација Топола-Рудник	430,000	0	0	0	0
				72	425	Текуће поправке и одржавање	22,850,000	1,341,147	6	0	1,341,147
				73	451	Текуће субвенције - за јавни превоз путника	2,400,000	1,204,416	50	0	1,204,416
				74	511	Зграде и грађевински објекти(ПТД за улице,мостови, тротоари и трг)	2,406,900	100,000	4	0	100,000
		451	0701-5001			Пројекат 0701-5001 - Изградња паркинга, тротоара и улице око Визиторског центра	14,520,000	456,900	3	0	456,900
				75	511	Зграде и грађевински објекти-511231	14,520,000	456,900	3	0	456,900
		451	0701-5002			Пројекат 0701-5002 - Реконструкција тротоара у Тополи	3,630,000	0	0	0	0
				76	511	Зграде и грађевински објекти-511331	3,630,000	0	0	0	0
			2001			ПРОГРАМ 8 - ПРЕДШКОЛСКО ВАСПИТАЊЕ И ОБРАЗОВАЊЕ	15,837,788	1,800,232	11		1,800,232
		911				Предшколско образовање	15,837,788	1,800,232	11	0	1,800,232
			2001-5001			Пројекат- 2001-5001-Изградња ПТД за реконструкцију и санацију зграде вртића,,Софија Ристић" у Тополи-511400	2,838,147	100,000	4		100,000
				112	511	Зграде и грађевински објекти-511400	2,838,147	100,000	4	0	100,000
			2001-5002			Пројекат- 2001-5002-Реконструкција крова објекта забавишта ПУ "Софија Ристић".	0	0	0	0	0
				113	511	Зграде и грађевински објекти-511323	0	0	0	0	0
			2001-5003			Пројекат- 2001-5003-Уређење школског простора оба објекта које користи ПУ „Софија Ристић”-	1,800,000	100,000	6	0	100,000
				114	511	Зграде и грађевински објекти-511323	1,800,000	100,000	6	0	100,000
			2001-5004			Пројекат- 2001-5004-Изградња стазе-рампе за дечија и инвалидска колица у ПУ „Софија Ристић”-	3,552,000	0	0	0	0
				115	511	Зграде и грађевински објекти-511231	3,552,000	0	0	0	0
			2001-5005			Пројекат- 2001-5005-Реконструкција и адаптација објекта забавишта у ПУ „Софија Ристић” - Друга фаза	7,647,641	1,600,232	21	0	1,600,232

Plan

8/31

06.10.2021

Раздео	Глава	Функција	Програмска класификација	Позиција	Економска класификација	О П И С							Средства из осталих извора (13 и остало)	УКУПНО	
						1	2	3	4	5	6	7			9
				115.1	511	Зграде и грађевински објекти-511300 и 511400						7,647,641	1,600,232	0	1,600,232
			2002			ПРОГРАМ 9 - ОСНОВНО ОБРАЗОВАЊЕ						14,480,000	6,837,421	0	6,837,421
			2002-5001			Пројекат 2002-5001 - Изградња водоводне линије у ОШ „Карађорђе“						2,000,000	100,000	0	100,000
		912		118	511	Зграде и грађевински објекти - 5112						2,000,000	100,000	0	100,000
			2002-0001			Програмска активност 0001 (ПА 0001) - Функционисање основних школа						12,480,000	6,737,421	0	6,737,421
				116	422	Трошкови превоза						12,000,000	6,737,421	0	6,737,421
						Путни трошкови ученика основних школа						12,000,000	6,737,421	0	6,737,421
			0901		423	Услуге по уговору						480,000	0	0	0
						ПРОГРАМ 11 - СОЦИЈАЛНА И ДЕЧИЈА ЗАШТИТА						30,592,340	13,715,028	45	930,236
						Остале дотације и трансфери									0
			0901-0001			Програмска активност 0001 (ПА 0001) - Једнократне помоћи и други облици помоћи						9,028,531	4,880,920	54	245,000
		070				Социјална помоћ угроженом становништву неklasификована на другом месту						1,528,531	78,000	5	0
				29	472	Једнократне помоћи у природи-избеглице						1,528,531	78,000	5	0
						Накнаде из буџета за становање и живот - 472811						1,418,531		0	0
						Остале накнаде из буџета(Роми-у складу са ЛАП-ом)-472931- и избеглице 700.000 -извор 07						110,000	78,000	71	0
		090		32	472	Накнаде за социјалну заштиту из буџета						7,050,000	4,717,920	67	245,000
					472714	Студентске стипендије						3,000,000	2,635,000	88	245,000
					472718	Превоз ученика						2,250,000	1,440,168	64	0
					472719	Остале помоћи у школовању						1,300,000	153,463	12	0
					472931	Једнократне помоћи у природи						500,000	489,289	98	0
		090		33	484	Накнада штете за повреде услед елементарних непогода						450,000	85,000	19	0
						Накнада штете за повреде услед елементарних непогода						400,000	85,000	21	0
						Накнада штете од дивљачи						50,000		0	0
			0901-0003			Програмска активност 0003 (ПА 0003) - Дневне услуге у заједници						9,090,465	4,313,748	47	0
		090				Услуге из области социјалне заштите-наменска средства						9,090,465	4,313,748	47	0
				34	472	Остале дотације и трансфери -472931						9,090,465	4,313,748	47	0
					м.т.007	Дневна услуга -Помоћ у кући за децу са сметњама развоја и њиховз породице-472931						2,224,000	937,100	42	0
					м.т.018	Дневна услуга -Помоћ у кући за старе-472931						3,736,000	1,481,584	40	0

Plan

9/31

06.10.2021

Раздео	Глава	Функција	Програмска класификација	Позиција	Економска класификација	О П И С	Средства из буџета	Извршење 30.06.2021	%	Средства из осталих извора (13 и остало)	УКУПНО
1	2	3	4	5	6	7	9	11		12	13
					м.т.014	Услуга -Лични пратилац детета-472931	3,130,466	1,895,064	61		1,895,064
					м.т.015	Остале услуге социјалне заштите-третмани, логопед	0	0	0	0	0
			0901-0004			Програмска активност 0004 (ПА 0004) - Саветодавно-терапијске и социјално едукативне услуге	400,000	0	0	0	0
						Дотације невладиним организацијама	400,000	0	0	0	0
		090		35	481	Дотације удружењима из области социјалне заштите	400,000	0	0	0	0
			0901-0005			Програмска активност 0005 (ПА 0005) -Подршка реализацији програма Црвеног крста	3,400,000	1,711,549	50	0	1,711,549
		070				Социјална помоћ угроженом становништву, неklasификована на другом месту	3,400,000	1,711,549	50	0	1,711,549
				30	481	Дотације Црвеном крсту - Топола	3,400,000	1,711,549	50	0	1,711,549
			0901-0006			Програмска активност 0006 (ПА 0006) -Подршка деци породици са децом	8,150,000	2,804,500	34	0	2,804,500
		040				Накнаде за социјалну заштиту из буџета-472931	8,150,000	2,804,500	34	0	2,804,500
				26	472	Програмска активност 0007 (ПА 0007) - Подршка рађању и родитељству	300,000	0	0	0	0
		040		27	472	Накнаде за социјалну заштиту из буџета	300,000	0	0	0	0
		070	901-0008			Програмска активност 0008 (ПА 0008) - Подршка особама са инвалидитетом	50,000	4,312	9	0	4,312
				31	472	Накнаде за социјалну заштиту из буџета- превоз	50,000	4,312	9	0	4,312
		020	901-7001			Пројекта-0901-7001-Помоћ у кући за бољи живот старих у Тополи	173,344	0	0	685,236	685,236
				23	421	Стални трошкови	4,250	0	0	0	0
				24	423	Услуге по уговору	156,704	0	0	685,236	685,236
						Стручне услуге -4235	0	0	0	0	0
				25	426	Остале опште услуге	156,704	0	0	456,824	456,824
						Материјал за одржавање хигијене	12,390	0	0	0	0
					01	ИЗВОРИ ФИНАНСИРАЊА ЗА ФУНКЦИЈУ 090	28,086,900	2,645,563	9	0	2,645,563
					06	Приходи из буџета				0	0
						Донације од међународних организација				0	0
						ИЗВОРИ ФИНАНСИРАЊА ЗА ПРОГРАМ 11, СОЦИЈАЛНА И ДЕЧИЈА ЗАШТИТА	30,592,340	13,715,028	45	245,000	13,960,028
					01	Приходи из буџета	30,592,340	13,715,028	45	245,000	13,960,028
		740	1801			ПРОГРАМ 12 - ЗДРАВСТВЕНА ЗАШТИТА	2,323,000	444,080	19	100,000	544,080
						Услуге јавног здравства					0

Plan

10/31

06.10.2021

Раздео	Глава	Функција	Програмска класификација	Позиција	Економска класификација	О П И С	Средства из буџета	Извршене 01.01-30.06.2021	%	Средства из осталих извора (13 и остало)	УКУПНО
1	2	3	4	5	6	7	9	11		12	13
			1801-4001			Пројекат 1801-4001 - Родно и одговорно мањински програми-Модел 3	600,000	444,080	74	100,000	544,080
				98.1	423	Услуге по уговору	420,000	324,800	77	100,000	424,800
		760		98.3	512	Машине и опрема	180,000	119,280	66	0	119,280
			1801-5001			Здравство неklasификовано на другом месту					0
						Пројекат 1801-5001 - Изградња прикључног гасовода објекта Дома здравља у Тополи	1,723,000	0	0	0	0
				101.1	511	Зграде и грађевински објекти	1,723,000	0	0	0	0
			1201			ПРОГРАМ 13 - РАЗВОЈ КУЛТУРЕ И ИНФОРМИСАЊА	3,550,000	26,135	1	0	26,135
			1201-0002			Програмска активност 0002 (ПА 0002) - Јачање културне продукције и уметничког стваралаштва	2,000,000	0	0	0	0
		840		109	481	Дотације осталим удружењима-верске заједнице	1,000,000	0	0	0	0
		860		110	481	Дотације осталим удружењима	1,000,000	0	0	0	0
			1201-0004			Програмска активност 0004 (ПА 0004) - Остваривање и унапређивање јавног интереса у области јавног информисања	1,550,000	26,135	2	0	26,135
		830		108	423	Услуге по уговору	1,550,000	26,135	2	0	26,135
			1301			ПРОГРАМ 14 - РАЗВОЈ СПОРТА И ОМЛАДИНЕ	15,163,200	7,041,709	46	1,376,112	8,417,821
			1301-0001			Програмска активност 0001 (ПА 0001) - Подршка локалним спортским организацијама, удружењима и савезима	9,510,000	4,577,971	48	774,000	5,351,971
		810	м.т.012	103	481	Дотације спортским удружењима	8,565,000	4,133,250	48	0	4,133,250
				103.1	511	Зграде и грађевински објекти (ПТД)	500,000	0	0	504,000	504,000
				104	512	Машине и опрема	445,000	444,722	100	0	444,722
				104.1	425	Текуће поправке и одржавање	0	0	0	270,000	270,000
			1301-0002			Програмска активност 0002 (ПА 0002) -Подршка предшколском и спортском спорту	2,000,000	0	0	0	0
		810		105	481	Дотације спортским удружењима за школски спорт	2,000,000	0	0	0	0
			1301-0004			Функционисање локалних спортских установа	1,000,000	0	0	602,112	602,112
						Инвестиције из области спорта	1,000,000	0	0	602,112	602,112
		810		106	481	Дотације спортским удружењима	1,000,000	0	0	0	0
				106.1	511	Зграде и грађевински објекти	0	0	0	602,112	602,112
			1301-0005			Програмска активност 0005 (ПА 0005) - Спровођење омладинске политике	550,000	550,000	100	0	550,000

Plan

11/31

06.10.2021

Раздео	Глава	Функција	Програмска класификација	Позиција	Економска класификација	О П И С	Средства из			Извршење 01.01-30.06.2021	%	Средства из осталих извора (13 и остало)	УКУПНО
							9	11	12				
				7									
		860		111	424	Специјализоване услуге- Канцеларија за млоге		550,000	550,000	100	0	550,000	
			1301-01			Пројекат 1301-01 - Санација свлачионица у СОФК-а „Карађорђе“ -511393		2,103,200	1,913,738	91	0	1,913,738	
				107	511	Зграде и грађевински објекти-511393		2,103,200	1,913,738	91	0	1,913,738	
			0501			ПРОГРАМ 17 - ЕНЕРГЕТСКА ЕФИКАСНОСТ		12,540,000	5,232,260	42	0	5,232,260	
			0501-5001			Пројекат 5001-5001 - Реконструкција, рационализација и одржавање јавне расвете		10,540,000	5,232,260	50	0	5,232,260	
		640				Улична расвета		10,540,000	5,232,260	50	0	5,232,260	
				97	511	Зграде и грађевински објекти		10,540,000	5,232,260	50	0	5,232,260	
			0501-0001			Програмска активност 0001 (ПА 0001) - Енергетски менаџмент		10,540,000	5,232,260	50	0	5,232,260	
						Програмска активност 0001 (ПА 0001) - Енергетски менаџмент		2,000,000	0	0	0	0	
				97.1	472	Накнаде за социјалну заштиту		2,000,000	0	0	0	0	
						ИЗВОРИ ФИНАНСИРАЊА ЗА ФУНКЦИЈУ 810,820							
					01	Приходи из буџета		0	0	0	0	0	
					06	Донације од међународних организација		0	0	0	0	0	
						УКУПНО ЗА ФУНКЦИЈУ 810,820		0	0	0	0	0	
						ЦЕНТАР ЗА СОЦИЈАЛНИ РАД „САВА ИЛИЋ“ Одељење у Тополи		3,200,000	1,226,977	38	0	1,226,977	
			0901			ПРОГРАМ 11 - СОЦИЈАЛНА И ДЕЧИЈА ЗАШТИТА		3,200,000	1,226,977	38	0	1,226,977	
			0901-0001			Програмска активност 0001 (ПА 0001) - Једнократне помоћи и други облици помоћи		3,200,000	1,226,977	38	0	1,226,977	
		070				Социјална заштита неklasификована на другом месту		3,200,000	1,226,977	38	0	1,226,977	
				28	463	Трансфери осталим нивоима власти		3,200,000	1,226,977	38	0	1,226,977	
					М.Т.006	Средства за социјално становање у заштићеним		0	0	0	0	0	
					М.Т.008	Остала социјална давања-једнократне помоћи		1,500,000	511,000	34	0	511,000	
					М.Т.013	Проширена права, смештај деце, и		1,700,000	715,977	42	0	715,977	
						Дом здравља „Свети Ђорђе“, - Топола		10,280,000	1,957,019	19	0	1,957,019	
			1801			ПРОГРАМ 12 - ЗДРАВСТВЕНА ЗАШТИТА		10,280,000	1,957,019	19	0	1,957,019	
		760				Здравство неklasификовано на другом месту		10,280,000	1,957,019	19	0	1,957,019	
						Програмска активност 0001 (ПА 0001) -		10,280,000	1,957,019	19	0	1,957,019	
			1801-0001			Функционисање установа примарне здравствене заштите		10,000,000	1,720,528	17	0	1,720,528	
				100	464	Дотације организацијама за обавезно социјално осигурање		10,000,000	1,720,528	17	0	1,720,528	
			1801-0002			Програмска активност 0002 (ПА 0002) - Мртвозорство		280,000	236,491	84	0	236,491	

Plan

12/31

06.10.2021

Раздео	Глава	Функција	Програмска класификација	Позиција	Економска класификација	О П И С	Средства из буџета	Извршење 01.01-30.06.2021	%	Средства из осталих извора (13 и остало)	УКУПНО
1	2	3	4	5	6	7	9	11		12	13
						Дотације организацијама за обавезно социјално осигурање	280,000	236,491	84	0	236,491
				101	464	ИЗВОРИ ФИНАНСИРАЊА ЗА ФУНКЦИЈУ 760					
					01	Приходи из буџета	10,280,000	1,957,019	19	0	1,957,019
						УКУПНО ЗА ФУНКЦИЈУ 760	10,280,000	1,957,019	19	0	1,957,019
						ИЗВОРИ ФИНАНСИРАЊА ЗА ГЛАВУ 3.15.					
					01	Приходи из буџета	10,280,000	1,957,019	19	0	1,957,019
						УКУПНО ЗА ГЛАВУ 3.15.	10,280,000	1,957,019	19	0	1,957,019
						ИЗВОРИ ФИНАНСИРАЊА ЗА ПРОГРАМ 12 - ПРИМАРНА ЗДРАВСТВЕНА ЗАШТИТА					
					01	Приходи из буџета	10,280,000	1,957,019	19	0	1,957,019
						ЈКСП „ТОПОЛА“ ТОПОЛА	129,451,000	40,336,930	31	0	40,336,930
			1102			ПРОГРАМ 2 - Комунална делатност	65,121,000	26,090,854	40	0	26,090,854
						Програмска активност 0008 (ПА 0008) - Управљање и снабдевање водом за пиће	13,700,000	6,904,263	50	0	6,904,263
		630				Водоснабдевање	13,700,000	6,904,263	50	0	6,904,263
				93	451	Субвенције јавним нефинансијским предуз. и организ.	13,700,000	6,904,263	50	0	6,904,263
					4511	Текуће субвенције јавним нефинанс. предуз. и организ.	4,700,000	2,669,617	57	0	2,669,617
					4512	Капиталне субвенције јавним нефинанс. предуз. и организ.	9,000,000	4,234,646	47	0	4,234,646
						Капиталне субвенције - отплата рате лизинга за комбиновану машину- скип	1,700,000	827,907	49	0	827,907
						Капиталне субвенције - камион килер	0	0	0	0	0
						Капиталне субвенције - ауточистилица	1,400,000	650,353	46	0	650,353
						Капиталне субвенције - кредит за камион смећар	2,500,000	1,175,148	47	0	1,175,148
						Капиталне субвенције - поправка камиона смећарарото бубањ	900,000	393,395	44	0	393,395
						Капиталне субвенције - набавка цистерне за воду	650,000	434,941	67	0	434,941
						Капиталне субвенције - набавка цистерне за отпушавање канализације	1,850,000	752,903	41	0	752,903
						Програмска активност 0001 (ПА 0001) - Управљање/Одржавање јавним осветљењем	2,000,000	0	0	0	0
		640				Улична расвета	2,000,000	0	0	0	0
				98	511	Зграде и грађевински објекти	2,000,000	0	0	0	0

Plan

13/31

06.10.2021

Раздео	Глава	Функција	Програмска класификација	Позиција	Економска класификација	О П И С	Средства из буџета	Извршење 01.01-30.06.2021	%	Средства из осталих извора (13 и остало)	УКУПНО
1	2	3	4	5	6	7	9	11		12	13
			1102-0002			Програмска активност 0002 (ПА 0002) - Одржавање јавних зелених површина	5,300,000	762,784	14	0	762,784
		540				Заштита биљног и животињског света и крајолика	5,300,000	762,784	14	0	762,784
				81	424	Специјализоване услуге	5,300,000	762,784	14	0	762,784
			1102-0003			Програмска активност 0003 (ПА 0003) - Одржавање чистоће на површинама јавне намене	20,350,000	8,020,843	39	0	8,020,843
		560				Заштита животне средине неklasификована на другом месту	20,350,000	8,020,843	39	0	8,020,843
				85	421	Стални трошкови	20,350,000	8,020,843	39	0	8,020,843
			1102-5001			Пројекат 1102-5001 - Изградња водовода Р Оплепац-Прокин гроб	4,961,000	0	0	0	0
		630				Водоснабдевање	4,961,000	0	0	0	0
				95	511	Зграде и грађевински објекти	4,961,000	0	0	0	0
			1102-5002			Пројекат 1102-5002 - Изградња водоводне линије у насељу Клењак	18,810,000	10,402,964	55	0	10,402,964
						Водоснабдевање	18,810,000	10,402,964	55	0	10,402,964
		630		96	511	Зграде и грађевински објекти	18,810,000	10,402,964	55	0	10,402,964
			0401			ПРОГРАМ 6 - ЗАШТИТА ЖИВОТНЕ СРЕДИНЕ	48,330,000	11,990,410	25	0	11,990,410
			0401-0005			Програмска активност 0006 (ПА 0005) - Управљање комуналним отпадом	6,650,000	2,728,165	41	0	2,728,165
		510				Управљање отпадом	6,650,000	2,728,165	41	0	2,728,165
				77	424	Специјализоване услуге - Одржавање депонија	6,650,000	2,728,165	41	0	2,728,165
			0401-5001			Пројекат 0401-5001 - Изградња канализације Ваганац -Митровчић	2,520,000	2,396,164	95	0	2,396,164
		520				Управљање отпадним водама	2,520,000	2,396,164	95	0	2,396,164
				78	511	Зграде и грађевински објекти	2,520,000	2,396,164	95	0	2,396,164
			0401-5002			Пројекат 0401-5002 - Изградња фекалне канализације у улици Николе Граовца	15,810,000	6,866,081	43	0	6,866,081
		520				Управљање отпадним водама	15,810,000	6,866,081	43	0	6,866,081
				79	511	Зграде и грађевински објекти	15,810,000	6,866,081	43	0	6,866,081
			0401-5003			Пројекат 0401-5003 - Реконструкција фекалне канализације у деловима улица Д.Радовића и С.Марковић-Дом здравља	23,350,000	0	0	0	0
		520				Управљање отпадним водама	23,350,000	0	0	0	0
				80	511	Зграде и грађевински објекти	23,350,000	0	0	0	0

Plan

14/31

06.10.2021

Раздео	Глава	Функција	Програмска класификација	Позиција	Економска класификација	О П И С	Средства из буџета	Извршење 01.01-30.06.2021	%	Средства из осталих извора (13 и остало)	УКУПНО
							9	11		12	13
			0701			ПРОГРАМ 7 - ОРГАНИЗАЦИЈА САОБРАЋАЈА И САОБРАЋАЈНА ИНФРАСТРУКТУРА	16,000,000	2,255,666	14	0	2,255,666
			0701-0002			Програмска активност 0002 (ПА 0002) - Управљање и одржавање саобраћајне инфраструктуре	16,000,000	2,255,666	14	0	2,255,666
		451				Друмски саобраћај	16,000,000	2,255,666	14	0	2,255,666
				72	425	Текуће поправке и одржавање	16,000,000	2,255,666	14	0	2,255,666
				МТ017	01	ИЗВОРИ ФИНАНСИРАЊА ЗА ФУНКЦИЈУ 630	129,451,000	40,336,930	31	0	40,336,930
						Приходи из буџета	129,451,000	40,336,930	31	0	40,336,930
						УКУПНО ЗА ФУНКЦИЈУ 630	129,451,000	40,336,930	31	0	40,336,930
						ИЗВОРИ ФИНАНСИРАЊА ЗА ПРОГРАМ 2 - Комунална делатност	129,451,000	40,336,930	31	0	40,336,930
					01	Приходи из буџета	129,451,000	40,336,930	31	0	40,336,930
			2002			ОСНОВНО ОБРАЗОВАЊЕ	41,097,686	14,271,956	35	0	14,271,956
						ПРОГРАМ 9 - ОСНОВНО СБРАЗОВАЊЕ И ВАСПИТАЊЕ	41,097,686	14,271,956	35	0	14,271,956
		912				Основно образовање	41,097,686	14,271,956	35	0	14,271,956
						ОШ „Карађорђе, - Топола	15,010,000	5,488,673	37	0	5,488,673
				117	463	Трансфери осталим нивоима власти	15,010,000	5,488,673	37	0	5,488,673
			2002-0001			Програмска активност 0001 (ПА 0001) - Функционисање основних школа	15,010,000	5,488,673	37	0	5,488,673
						Накнаде у природи	40,000	6,629	17	0	6,629
						Социјална давања запосленима	200,000	180,151	90	0	180,151
						Накнаде трошкова за запослене	1,800,000	967,007	54	0	967,007
						Награде, бонуси и остали посебни расходи	1,500,000	775,534	52	0	775,534
						Стални трошкови	5,622,400	2,478,283	44	0	2,478,283
						Трошкови путовања	220,000	118,302	54	0	118,302
						Услуге по уговору	1,315,600	243,422	19	0	243,422
						Специјализоване услуге	135,000	22,610	17	0	22,610
						Текуће поправке и одржавање	840,000	223,606	27	0	223,606
						Материјал	877,000	308,014	35	0	308,014
						Накнаде за социјалну заштиту из буџета	450,000	129,800	29	0	129,800
						Порези, обавезне таксе и казне	40,000	7,715	19	0	7,715
						Зграде и грађевински објекти-511400-300.000 511300-870.000	1,770,000	27,600	2	0	27,600
						Машине и опрема	200,000	0	0	0	0

Раздео	Глава	Функција	Програмска класификација	Позиција	Економска класификација	О П И С	Средства из буџета	Извршење 01.01-30.06.2021	%	Средства из осталих извора (13 и остало)	УКУПНО
1	2	3	4	5	6	7	9	11		12	13
						Нематеријална имовина	0	0	0	0	0
						ОШ „Милан Благојевић,, - Наталијинци	6,364,386	2,134,624	34	0	2,134,624
				117	463	Трансфери осталим нивоима власти	6,364,386	2,134,624	34	0	2,134,624
			2002-0001			Програмска активност 0001 (ПА 0001) - Функционисање основних школа	6,364,386	2,134,624	34	0	2,134,624
						Накнаде у природи	0	0	0	0	0
						Социјална давања запосленима	100,000	92,242	92	0	92,242
						Накнаде трошкова за запослене	1,200,000	445,748	37	0	445,748
						Награде, бонуси и остали посебни расходи	300,000	98,699	33	0	98,699
						Стални трошкови	1,950,000	768,005	39	0	768,005
						Трошкови путовања	40,000	0	0	0	0
						Услуге по уговору	110,000	22,000	20	0	22,000
						Специјализоване услуге	90,000	0	0	0	0
						Текуће поправке и одржавање	1,356,000	31,470	2	0	31,470
						Материјал	320,000	30,129	9	0	30,129
						Накнаде за социјалну заштиту из буџета	50,000	0	0	0	0
						Порези, обавезне таксе и казне	10,000	17,945	179	0	17,945
						Зграде и грађевински објекти	628,386	628,386	100	0	628,386
						Машине и опрема	190,000	0	0	0	0
						Нематеријална имовина	20,000	0	0	0	0
						ОШ „Милутин Јеленић,, - Горња Трнава	5,205,000	1,691,834	33	0	1,691,834
				117	463	Трансфери осталим нивоима власти	5,205,000	1,691,834	33	0	1,691,834
			2002-0001			Програмска активност 0001 (ПА 0701) - Функционисање основних школа	5,205,000	1,691,834	33	0	1,691,834
						Накнаде у природи	0	0	0	0	0
						Социјална давања запосленима	0	0	0	0	0
						Накнаде трошкова за запослене	1,270,000	559,641	44	0	559,641
						Награде, бонуси и остали посебни расходи	250,000	67,127	27	0	67,127
						Стални трошкови	1,700,000	463,976	27	0	463,976
						Трошкови путовања	65,000	0	0	0	0
						Услуге по уговору	150,000	10,000	7	0	10,000
						Специјализоване услуге	160,000	79,670	50	0	79,670
						Текуће поправке и одржавање	730,000	198,750	27	0	198,750
						Материјал	630,000	117,770	19	0	117,770
						Накнаде за социјалну заштиту из буџета	60,000	45,400	76	0	45,400

Plan

16/31

06.10.2021

Раздео	Глава	Функција	Програмска класификација	Позиција	Економска класификација	О П И С					Средства из бюджета	Извршење 01.01-30.06.2021	%	Средства из осталих извора (13 и остало)	УКУПНО
						7	9	11	12	13					
						Порези, обавезне таксе и казне	20,000	0	0	0	0	0	0	0	
						Зграде и грађевински објекти	0	0	0	0	0	0	0	0	
						Машине и опрема	150,000	149,500	100	0	0	0	149,500	0	
						Нематеријална имовина	20,000	0	0	0	0	0	0	0	
						ОШ „Сестре Радовић,, - Белосавци	6,100,000	2,257,813	37	0	0	0	2,257,813	0	
				117	463	Трансфери осталим нивоима власти	6,100,000	2,257,813	37	0	0	0	2,257,813	0	
			2002-0001			Програмска активност 0001 (ПА 0001) - Функционисање основних школа	6,100,000	2,257,813	37	0	0	0	2,257,813	0	
						Накнаде у природи	0	0	0	0	0	0	0	0	
						Социјална давања запосленима	200,000	133,659	67	0	0	0	133,659	0	
						Накнаде трошкова за запослене	1,608,750	815,275	51	0	0	0	815,275	0	
						Накнаде бонуси и остали посебни расходи	300,000	191,671	64	0	0	0	191,671	0	
						Стални трошкови	2,084,000	783,290	38	0	0	0	783,290	0	
						Трошкови путовања	110,000	12,820	12	0	0	0	12,820	0	
						Услуге по уговору	191,000	62,374	33	0	0	0	62,374	0	
						Специјализоване услуге	109,000	0	0	0	0	0	0	0	
						Текуће поправке и одржавање	786,000	50,200	6	0	0	0	50,200	0	
						Материјал	360,000	123,463	34	0	0	0	123,463	0	
						Накнаде за социјалну заштиту из буџета	40,000	0	0	0	0	0	0	0	
						Порези, обавезне таксе и казне	10,000	0	0	0	0	0	0	0	
						Зграде и грађевински објекти	200,000	0	0	0	0	0	0	0	
						Машине и опрема	81,250	74,980	92	0	0	0	74,980	0	
						Нематеријална имовина	20,000	10,080	50	0	0	0	10,080	0	
						ОШ „Живко Томић,, - Доња Шаторња	7,748,300	2,496,575	32	0	0	0	2,496,575	0	
				117	463	Трансфери осталим нивоима власти	7,748,300	2,496,575	32	0	0	0	2,496,575	0	
			2002-0001			Програмска активност 0001 (ПА 0001) - Функционисање основних школа	7,748,300	2,496,575	32	0	0	0	2,496,575	0	
						Накнаде у природи	5,000	0	0	0	0	0	0	0	
						Социјална давања запосленима	220,000	87,909	40	0	0	0	87,909	0	
						Накнаде трошкова за запослене	1,480,000	565,836	38	0	0	0	565,836	0	
						Накнаде бонуси и остали посебни расходи	390,000	208,575	53	0	0	0	208,575	0	
						Стални трошкови	3,430,000	903,838	26	0	0	0	903,838	0	
						Трошкови путовања	90,000	16,688	19	0	0	0	16,688	0	
						Услуге по уговору	140,000	32,680	23	0	0	0	32,680	0	
						Специјализоване услуге	100,000	1,950	2	0	0	0	1,950	0	
						Текуће поправке и одржавање	550,000	132,700	24	0	0	0	132,700	0	

Plan

17/31

06.10.2021

Раздео	Глава	Функција	Програмска класификација	Позиција	Економска класификација	О П И С							УКУПНО		
						1	2	3	4	5	6	7		9	11
						Материјал					440,000	85,601	19	0	85,601
						Накнаде за социјалну заштиту из буџета					80,000	0	0	0	0
						Порези, савезне таксе и казне					15,000	7,342	49	0	7,342
						Зграде и грађевински објекти					0	0	0	0	0
						Машине и опрема					788,300	453,456	58	0	453,456
						Нематеријална имовина					20,000	0	0	0	0
						Музичка школа „Петар Илић“, - Аранђеловац					670,000	202,437	30	0	202,437
					463	Трансфери осталим нивоима власти					670,000	202,437	30	0	202,437
			2002-000	117		Програмска активност 0001 (ПА 0001) - Функционисање основних школа					670,000	202,437	30	0	202,437
						Накнаде трошкова за запослене					324,000	50,212	15	0	50,212
						Стални трошкови					215,000	126,810	59	0	126,810
						Текуће по правке и одржавање					76,000	1,274	2	0	1,274
						Материјал					45,000	14,142	31	0	14,142
						Машине и опрема					10,000	9,999	100	0	9,999
						ИЗВОРИ ФИНАНСИРАЊА ЗА ФУНКЦИЈУ 912									0
					01	Приходи из буџета					41,097,686	14,271,956	35	0	14,271,956
						УКУПНО ЗА ФУНКЦИЈУ 912					41,097,686	14,271,956	35	0	14,271,956
					01	ИЗВОРИ ФИНАНСИРАЊА ЗА ГЛАВУ 3.13.									0
						Приходи из буџета					41,097,686	14,271,956	35	0	14,271,956
						УКУПНО ЗА ГЛАВУ 3.13.					41,097,686	14,271,956	35	0	14,271,956
						ИЗВОРИ ФИНАНСИРАЊА ЗА ПРОГРАМ 9 - ОСНОВНО ОБРАЗОВАЊЕ И ВАСПИТАЊЕ									0
					01	Приходи из буџета					41,097,686	14,271,956	35	0	14,271,956
						СРЕДЊЕ ОБРАЗОВАЊЕ									0
		920				Средње образовање					11,591,000	3,630,577	31	0	3,630,577
						Средња школа „Краљ Петар I“, - Топола					11,591,000	3,630,577	31	0	3,630,577
				119	463	Донације и трансфери осталим нивоима власти					11,591,000	3,630,577	31	0	3,630,577
			2003			ПРОГРАМ 10 - СРЕДЊЕ ОБРАЗОВАЊЕ И ВАСПИТАЊЕ					11,591,000	3,630,577	31	0	3,630,577
						Програмска активност 0001 (ПА 0001) - Функционисање средњих школа					11,591,000	3,630,577	31	0	3,630,577
						Накнаде у природи					1,000	0	0	0	0
						Социјална давања запосленима					184,000	113,114	61	0	113,114
						Накнаде за запослене					1,186,000	577,146	49	0	577,146
						Награде бонуси и остали посебни расходи					1,200,000	329,225	27	0	329,225
						Стални трошкови					3,480,000	957,771	28	0	957,771
						Трошкови путовања					395,000	115,236	29	0	115,236

Plan

18/31

06.10.2021

Раздео	Глава	Функција	Програмска класификација	Позиција	Економска класификација	О П И С	Средства из буџета	Извршење 01.01-30.06.2021	%	Средства из осталих извора (13 и остало)	УКУПНО
1	2	3	4	5	6	7	9	11		12	13
						Услуге по уговору	890,000	137,072	15	0	137,072
						Специјализоване услуге	115,000	40,316	35	0	40,316
						Текуће поправке и одржавање	1,570,000	611,081	39	0	611,081
						Материјал	1,420,000	504,626	36	0	504,626
						Накнаде за социјалну заштиту из буџета	120,000	108,730	91	0	108,730
						Порези, обавезне таксе и казне	40,000	22,260	56	0	22,260
						Зграде и грађевински објекти	150,000	0	0	0	0
						Машине и опрема	790,000	114,000	14	0	114,000
						Култивисана имовина	0	0	0	0	0
						Нематеријална имовина	50,000	0	0	0	0
						ИЗВОРИ ФИНАНСИРАЊА ЗА ФУНКЦИЈУ 920					
			01			Приходи из буџета	11,591,000	3,630,577	31	0	3,630,577
						УКУПНО ЗА ФУНКЦИЈУ 920	11,591,000	3,630,577	31	0	3,630,577
						ИЗВОРИ ФИНАНСИРАЊА ЗА ГЛАВУ 3.14.					
			01			Приходи из буџета	11,591,000	3,630,577	31	0	3,630,577
						УКУПНО ЗА ГЛАВУ 3.14.	11,591,000	3,630,577	31	0	3,630,577
						ИЗВОРИ ФИНАНСИРАЊА ЗА ПРОГРАМ 2003					
						ПРОГРАМ 10 - СРЕДЊЕ ОБРАЗОВАЊЕ И					
						ВАСПИТАЊЕ					
			01			Приходи из буџета	11,591,000	3,630,577	31	0	3,630,577
						ФОНД ЗА ЗАШТИТУ ЖИВОТНЕ СРЕДИНЕ					
		560				Заштита животне средине	6,015,000	0	0	0	0
			0401			ПРОГРАМ 6 - ЗАШТИТА ЖИВОТНЕ СРЕДИНЕ	6,015,000	0	0	0	0
						Програмска активност 0001 (ПА 0001) - Управљање заштитом животне средине	6,015,000	0	0	0	0
				82	425	Текуће поправке и одржавање	6,015,000	0	0	0	0
						Финансир. програма из обл. зашт. жив. средине	6,015,000	0	0	0	0
						ИЗВОРИ ФИНАНСИРАЊА ЗА ФУНКЦИЈУ 560					
					01	Приходи из буџета	6,015,000	0	0	0	0
						УКУПНО ЗА ФУНКЦИЈУ 560	6,015,000	0	0	0	0
						ИЗВОРИ ФИНАНСИРАЊА ЗА ПРОГРАМ 0401					
						ПРОГРАМ 6 - ЗАШТИТА ЖИВОТНЕ СРЕДИНЕ					
					01	Приходи из буџета	6,015,000	0	0	0	0
						ПРОГРАМИ ИЗ ОБЛАСТИ БЕЗБЕДНОСТИ					
						САОБРАЋАЈА					
						Јавни ред и безбедност	6,700,000	31,289	0	0	31,289
		360				ПРОГРАМ 7 - ОРГАНИЗАЦИЈА САОБРАЋАЈА И	6,700,000	31,289	0	0	31,289
			0701			САОБРАЋАЈНА ИНФРАСТРУКТУРА	6,700,000	31,289	0	0	31,289

19/31

Plan

06.10.2021

Раздео	Глава	Функција	Програмска класификација	Позиција	Економска класификација	О П И С	Средства из буџета	Извршене 01.01-30.06.2021	%	Средства из осталих извора (13 и остало)	УКУПНО
1	2	3	4	5	6	7	9	11		12	13
			0701-0002			Програмска активност 0002 (ПА 0002) - Управљање и одржавање саобраћајне инфраструктуре	6,700,000	31,289	0	0	31,289
				62	423	Услуге по уговору	830,000	31,289	4	0	31,289
				63	425	Текуће поправке и одржавање	500,000	0	0	0	0
				64	472	Накнаде за социјалну заштиту из буџета	300,000	0	0	0	0
				65	511	Зграде и грађевински објекти	2,850,000	0	0	0	0
				66	512	Машине и опрема	2,220,000	0	0	0	0
					01	ИЗВОРИ ФИНАНСИРАЊА ЗА ПРОГРАМ 0701 ПРОГРАМ 7 - ПУТНА ИНФРАСТРУКТУРА	6,700,000	31,289	0	0	31,289
						Приходи из буџета	6,700,000	31,289	0	0	31,289
		220				ПРОГРАМИ ЗА ВАНРЕДНЕ СИТУАЦИЈЕ	1,000,000	0	0	0	0
						Јавни ред и безбедност	1,000,000	0	0	0	0
			0602			ПРОГРАМ 15 - ОПШТЕ УСЛУГЕ ЛОКАЛНЕ САМОУПРАВЕ	1,000,000	0	0	0	0
						Програмска активност 0014 (ПА 0014) - Управљање у ванредним ситуацијама	1,000,000	0	0	0	0
				60	423	Услуге по уговору	500,000	0	0	0	0
				61	472	Накнаде из буџета	500,000	0	0	0	0
					01	ИЗВОРИ ФИНАНСИРАЊА ЗА ФУНКЦИЈУ 350	7,700,000	31,289	0	0	31,289
						Приходи из буџета	7,700,000	31,289	0	0	31,289
						ИЗВОРИ ФИНАНСИРАЊА ЗА ПРОГРАМ 15 - ОПШТЕ УСЛУГЕ ЛОКАЛНЕ САМОУПРАВЕ	1,000,000	0	0	0	0
					01	Приходи из буџета	1,000,000	0	0	0	0
4.01						МЕСЕЧНЕ ЗАЈЕДНИЦЕ	4,800,988	1,086,534	23	0	1,086,534
		160				Опште јавне услуге које нису класификоване на другом месту	4,800,988	1,086,534	23	0	1,086,534
						ПРОГРАМ 15 - ОПШТЕ УСЛУГЕ ЛОКАЛНЕ САМОУПРАВЕ	4,800,988	1,086,534	23	0	1,086,534
						Програмска активност 0002 (ПА 0002) - Функционисање Месних заједница	4,800,988	1,086,534	23	0	1,086,534
				120	421	Стални трошкови	1,605,680	325,226	20	0	325,226
				121	423	Услуге по уговору	1,099,308	499,308	45	0	499,308
				122	425	Текуће поправке и одржавање	2,095,000	262,000	13	0	262,000
					426	Материјал	0	0	0	0	0
				123	482	Новчане казне и пенали по решењима судова	1,000	0	0	0	0
					01	ИЗВОРИ ФИНАНСИРАЊА ЗА ФУНКЦИЈУ 160	4,800,988	1,086,534	23	0	1,086,534
						Приходи из буџета	4,800,988	1,086,534	23	0	1,086,534

Plan

20/31

06.10.2021

Раздео	Глава	Функција	Пројекат	Позиција	Економска класификација	О П И С	Средства из буџета	Извршење 01.01-30.06.2021	%	Средства из осталих извора (13 и остало)	УКУПНО
1	2	3	4	5	6	7	9	11		12	13
						УКУПНО ЗА ФУНКЦИЈУ 160	4,800,988	1,086,534	23	0	1,086,534
						ИЗВОРИ ФИНАНСИРАЊА ЗА ГЛАВУ 3.8.					
					01	Приходи из буџета	4,800,988	1,086,534	23	0	1,086,534
						УКУПНО ЗА ГЛАВУ 3.8.	4,800,988	1,086,534	23	0	1,086,534
						ИЗВОРИ ФИНАНСИРАЊА ЗА ПРОГРАМ 15 - ОПШТЕ УСЛУГЕ ЛОКАЛНЕ САМОУПРАВЕ	4,800,988	1,086,534	23	0	1,086,534
					01	Приходи из буџета	4,800,988	1,086,534	23	0	1,086,534
						КУЛТУРА	19,220,999	6,915,295	36	232,600	7,147,895
	4.02					Библиотека „Радоје Домановић,, - Топола	7,951,000	3,753,467	47	0	3,753,467
		820				Услуге културе	7,951,000	3,753,467	47	232,600	3,986,067
			1201			ПРОГРАМ 13 - РАЗВОЈ КУЛТУРЕ И ИНФОРМИСАЊА	8,491,000	3,753,467	44	0	3,753,467
						Програмска активност 0001 (ПА 0001) - Функционисање локалних установа културе	7,951,000	3,753,467	47	0	3,753,467
				124	411	Плате, додаци и накнаде запослених	4,500,000	2,235,457	50	0	2,235,457
				125	412	Зараде запослених	4,500,000	2,235,457	50	0	2,235,457
				126	413	Социјални доприноси на терет послодавца	750,000	372,204	50	0	372,204
						Накнаде у природи	4,000	0	0	0	0
						Поклони за децу запослених	4,000	0	0	0	0
						Месечне карте	0	0	0	0	0
				127	414	Социјална давања запосленима	50,000	0	0	0	0
				128	415	Накнаде трошкова за запослене	77,000	30,824	40	0	30,824
					416	Награде бонуси и остали посебни расходи	0	0	0	0	0
						Награде бонуси и остали посебни расходи	0	0	0	0	0
				129	421	Стални трошкови	580,000	265,645	46	0	265,645
						Трошкови платног промета	20,000	6,930	35	0	6,930
						Енергетске услуге	360,000	172,091	48	0	172,091
						Трошкови комуналних услуга	30,000	7,829	26	0	7,829
						Услуге комуникација	70,000	31,093	44	0	31,093
						Трошкови осигурања	100,000	47,702	48	0	47,702
				130	422	Трошкови путовања	20,000	0	0	0	0
						Трошкови дневница	20,000	0	0	0	0
				131	423	Услуге по уговору	1,167,000	671,763	58	0	671,763
						Компјутерске услуге	0	0	0	0	0
						Услуге образовања и усавршавања запослених	10,000	0	0	0	0
						Услуге информисања	50,000	15,360	31	0	15,360
						Стручне услуге	60,000	0	0	0	0
						Репрезентација	40,000	0	0	0	0
Plan											06.10.2021

Раздео	Глава	Функција	Програмска класификација	Позиција	Економска класификација	О П И С	Средства из буџета	Извршење 01.01-30.06.2021	%	Средства из осталих извора (13 и остало)	УКУПНО
1	2	3	4	5	6	7	9	11		12	13
						Остале опште услуге	1,007,000	656,403	65	0	656,403
				133	425	Текуће поправке и одржавање	120,000	26,790	22	0	26,790
						Одржавање зграде	100,000	26,790	27	0	26,790
						Одржавање опреме	20,000	0	0	0	0
				134	426	Материјал	183,000	22,974	13	0	22,974
						Канцеларијски материјал	43,000	7,450	17	0	7,450
						Материјал за образовање и усавршавање запослених	20,000	0	0	0	0
						Материјал за образовање, културу и спорт	30,000	5,520	18	0	5,520
						Материјал за одржавање хигијене и угоститељство	45,000	9,004	20	0	9,004
						Материјал за посебне намене	45,000	1,000	2	0	1,000
				135	482	Порези, обавезне таксе и казне	10,000	0	0	0	0
				136	515	Нематеријална имовина	490,000	127,810	26	0	127,810
			1201-0002			Програмска активност 0002 (ПА 0002) - Јачање културне продукције и уметничког стваралаштва	540,000	0	0	0	0
					423	Услуге по уговору	540,000		0	0	0
				137	424	Специјализоване услуге	0	0	0	0	0
						ИЗВОРИ ФИНАНСИРАЊА ЗА ФУНКЦИЈУ 820					
					01	Приходи из буџета	8,491,000	3,753,467	44	0	3,753,467
					04	Сопствени приходи	0	0	0	0	0
						УКУПНО ЗА ФУНКЦИЈУ 820	8,491,000	3,753,467	44	0	3,753,467
						ИЗВОРИ ФИНАНСИРАЊА ЗА ПРОГРАМ 13 - РАЗВОЈ КУЛТУРЕ И ИНФОРМИСАЊА	8,491,000	3,753,467	44	0	3,753,467
					01	Приходи из буџета	8,491,000	3,753,467	44	0	3,753,467
4.03						КУЛТУРНИ ЦЕНТАР	10,729,999	3,161,829	29	232,600	3,394,429
		820				Услуге културе	10,729,999	3,161,829	29	232,600	3,394,429
			1201			ПРОГРАМ 13 - РАЗВОЈ КУЛТУРЕ И ИНФОРМИСАЊА	10,729,999	3,161,829	29	232,600	3,394,429
						Програмска активност 0001 (ПА 0001) - Функционисање локалних установа културе	6,409,999	2,802,279	44	0	2,802,279
				124	411	Плате, додаци и накнаде запослених	2,936,000	1,432,686	49	0	1,432,686
				125	412	Социјални доприноси на терет послодавца	493,530	238,542	48	0	238,542
				126	413	Накнаде у природи	10,000	0	0	0	0
				127	414	Социјална давања запосленима	64,000	0	0	0	0
				128	415	Накнаде за запослене	200,000	28,734	14	0	28,734
						Превоз редника	200,000	28,734	14	0	28,734
					416	Награде, бонуси и остали посебни расходи	72,000	0	0	0	0

Plan

22/31

06.10.2021

Раздео	Глава	Функција	Програмска класификација	Позиција	Економска класификација	О П И С	Средства из буџета	Извршење 01.01-30.06.2021	%	Средства из осталих извора (13 и остало)	УКУПНО
1	2	3	4	5	6	7	9	11		12	13
				129	421	Стални трошкови	671,000	320,850	48	0	320,850
						Трошкови платног промета	20,000	5,092	25	0	5,092
						Енергетске услуге	380,000	216,944	57	0	216,944
						Трошкови комуналних услуга	80,000	31,306	39	0	31,306
						Услуге комуникација	85,000	39,122	46	0	39,122
				130	422	Трошкови осигурања	106,000	28,386	27	0	28,386
						Трошкови путовања	80,000	38,269	48	0	38,269
						Трошкови дневница	80,000	38,269	48	0	38,269
				131	423	Услуге по уговору	1,301,469	640,541	49	0	640,541
						Компјутерске услуге	100,000	55,020	55	0	55,020
						Услуге образовања и усавршавања запослених	30,000	0	0	0	0
						Услуге информисања	150,000	0	0	0	0
						Стручне услуге	0	0	0	0	0
						Репрезентација	100,000	12,221	12	0	12,221
						Остале опште услуге	921,469	573,300	62	0	573,300
		132	424			Специјализоване услуге	50,000	0	0	0	0
		133	425			Текуће поправке и одржавање	250,000	40,000	16	0	40,000
						Одржавање зграде	130,000	0	0	0	0
						Одржавање опреме	120,000	40,000	33	0	40,000
		134	426			Материјал	262,000	62,657	24	0	62,657
						Канцеларијски материјал	70,000	15,290	22	0	15,290
						Материјал за образовање и усавршавање запослених	63,000	27,390	43	0	27,390
						Материјал за образовање, културу и спорт	0	0	0	0	0
						Материјал за одржавање хигијене	70,000	19,977	29	0	19,977
						Материјал за посебне намене	59,000	0	0	0	0
		135	482			Порези,обавезне таксе и казне	20,000	0	0	0	0
			1201-0002			Програмска активност 0002 (ПА 0002) - Јачање културне продукције и уметничког стваралаштва	410,000	40,000	10	0	40,000
				137	424	Остали програми у култури-активности	0	0	0	0	0
				137.1	423	Услуге по уговору	410,000	40,000	10	0	40,000
			1201-02			Пројекат 1201-02 -Велика школска позосница	120,000	0	0	0	0
					423	Услуге по уговору	120,000	0	0	0	0
			1201-01			Пројекат-1201-01 - Манифестација "Бад-џи дан - Божих"	320,000	319,550	100	232,600	552,150

Plan

23/31

06.10.2021

Раздео	Глава	Функција	Програмска класификација	Позиција	Економска класификација	О П И С	Средства из буџета	Извршење 01.01-30.06.2021	%	Средства из осталих извора (13 и остало)	УКУПНО
1	2	3	4	5	6	7	9	11		12	13
				144	424	Остали програми у култури	320,000	319,550	100	232,600	552,150
			1201-03			Пројекат 1201-03 - Промоција програма "Тополско лето 2018"	230,000	0	0	0	0
			1201-06		423	Услуге по уговору	230,000	0	0	0	0
			1201-06		423	Пројекат 1201-06 - Ликовна колонија -Липовац	570,000	0	0	0	0
			1201-08		423	Услуге по уговору	570,000	0	0	0	0
			1201-08		423	Пројекат 1201-08 - Фестивал Дуо драме	1,230,000	0	0	0	0
			1201-07		423	Услуге по уговору	1,230,000	0	0	0	0
			1201-07		423	Пројекат 1201-07 - Рок концерт	715,000	0	0	0	0
			1201-09		423	Услуге по уговору	715,000	0	0	0	0
			1201-09		423	Пројекат 1201-09 - Слава општине Топола - Мала Госпојина	425,000	0	0	0	0
			1201-04	142.1	423	Услуге по уговору	425,000	0	0	0	0
			1201-04	143	424	Пројекат 1201-04 - Етно сајам	300,000	0	0	0	0
					424	Услуге по уговору	300,000	0	0	0	0
						Остали програми у култури	0	0	0	0	0
						ИЗВОРИ ФИНАНСИРАЊА ЗА ФУНКЦИЈУ 820					
					01	Приходи из буџета	10,729,999	3,161,829	29	0	3,161,829
					04	Сопствени приходи	0	0	0	0	0
					07	Трансфери од других нивоа власти	0	0	0	232,600	232,600
						УКУПНО ЗА ФУНКЦИЈУ 820	10,729,999	3,161,829	29	232,600	3,394,429
						ИЗВОРИ ФИНАНСИРАЊА ЗА ПРОГРАМ 1201 ПРОГРАМ 13 - РАЗВОЈ КУЛТУРЕ И ИНФОРМИСАЊА					
					01	Приходи из буџета	10,729,999	3,161,829	29	232,600	3,394,429
					04	Сопствени приходи	0	0	0	0	0
					07	Трансфери од других нивоа власти	0	0	0	232,600	232,600
						ИЗВОРИ ФИНАНСИРАЊА ЗА ГЛАВУ 3.9 и 3.10.					
					01	Приходи из буџета	19,220,999	6,915,295	36	0	6,915,295
					04	Сопствени приходи	0	0	0	0	0
					07	Трансфери од других нивоа власти	0	0	0	232,600	232,600
						УКУПНО ЗА ГЛАВУ 3.9 и 3.10.	19,220,999	6,915,295	36	232,600	7,147,895
4.04						ПРЕДШКОЛСКО ВАСПИТАЊЕ	62,234,210	29,187,893	47	2,540,250	31,728,142
						ПРЕДШКОЛСКА УСТАНОВА "СОФИЈА РИСТИЋ", ТОПОЛА	62,234,210	29,187,893	47	2,540,250	31,728,142
						Предшколско образовање					0

Раздео	Глава	Функција	Програмска класификација	Позиција	Економска класификација	О П И С	Средства из буџета	Извршење 01.01-30.06.2021	%	Средства из осталих извора (13 и остало)	УКУПНО
1	2	3	4	5	6	7	9	11		12	13
			2001			ПРОГРАМ 8 - ПРЕДШКОЛСКО ВАСПИТАЊЕ И ОБРАЗОВАЊЕ	62,234,210	29,187,893	47	2,540,250	31,728,142
			2001-0001			Програмска активност 0001 (ПА 0001) - Функционисање и остваривање предшколског васпитања и образовања	62,234,210	29,187,893	47	2,540,250	31,728,142
		146		411		Плате, додаци и накнаде запослених	41,955,606	20,837,037	50	0	20,837,037
		147		412		Социјални доприноси на терет послодавца	6,985,604	3,469,357	50	0	3,469,357
		148		413		Накнаде у природу	78,000	0	0	0	0
						Поклони за децу запослених	78,000	0	0	0	0
		149		414		Социјална давања запосленима	2,517,000	567,000	23	195,457	762,457
		150		415		Накнаде трошкова за запослене	1,500,000	582,462	39	0	582,462
		151		416		Јубиларне награде	1,070,000	330,676	31	0	330,676
		152		421		Стални трошкови	4,000,000	1,748,982	44	382,023	2,131,006
						Трошкови платног промета		0		38,581	38,581
						Енергетске услуге	4,000,000	1,748,982	44	0	1,748,982
						Комуналне услуге	0	0	0	161,098	161,098
						Услуге комуникација	0	0	0	115,602	115,602
						Трошкови осигурања	0	0	0	64,679	64,679
						Остали трошкови	0	0	0	2,063	2,063
		153		422		Трошкови путовања	0	0	0	0	0
		154		423		Услуге по уговору	0	0	0	108,969	108,969
						Административне услуге	0	0	0	0	0
						Компјутерске услуге	0	0	0	57,006	57,006
						Услуге образовања и усавршавања запослених	0	0	0	0	0
						Услуге информисања	0	0	0	0	0
						Стручне услуге	0	0	0	10,888	10,888
						Услуге за домаћинство и угоститељство	0	0	0	0	0
						Репрезентација	0	0	0	1,089	1,089
						Остале епште услуге	0	0	0	39,986	39,986
		155		424		Специјализоване услуге	0	0	0	140,730	140,730
		156		425		Текуће одржавање	1,156,000	0	0	253,410	253,410
						Одржавање зграда	1,156,000	0	0	22,050	22,050
						Одржавање опреме	0	0	0	231,360	231,360
		157		426		Материјал	0	0	0	1,380,183	1,380,183
						Административни материјал	0	0	0	7,057	7,057

Раздео	Глава	Функција	Програмска класификација	Позиција	Економска класификација	О П И С	Средства из буџета	Извршење 30.06.2021 01.01-	%	Средства из осталих извора (13 и остало)	УКУПНО
1	2	3	4	5	6	7	9	11		12	13
						Материјал за образовање и усавршавање запослених	0	0	0	85,000	85,000
						Материјал за саобраћај - гориво	0	0	0	74,378	74,378
						Материјал за образовање, културу и спорт	0	0	0	0	0
						Материјал за одрж. хигијене и угоститељство	0	0	0	1,213,749	1,213,749
						Материјал за посебне намене	0	0	0	0	0
				158	482	Порези, обавезне таксе и казне	0	0	0	14,498	14,498
				159	512	Машине и опрема	2,972,000	1,652,379	56	64,980	1,717,359
						ИЗВОРИ ФИНАНСИРАЊА ЗА ФУНКЦИЈУ 911					0
					01	Приходи из буџета	62,234,210	29,187,893	47	0	29,187,893
					04	Сопствени приходи	0	0	0	0	0
					07	Трансфери од других нивоа власти	0	0	0	2,540,250	2,540,250
						УКУПНО ЗА ФУНКЦИЈУ 911	62,234,210	29,187,893	47	2,540,250	31,728,142
						ИЗВОРИ ФИНАНСИРАЊА ЗА ГЛАВУ 3.12.					0
					01	Приходи из буџета	62,234,210	29,187,893	47	0	29,187,893
					04	Сопствени приходи	0	0	0	0	0
					07	Трансфери од других нивоа власти	0	0	0	2,540,250	2,540,250
						УКУПНО ЗА ГЛАВУ 3.12.	62,234,210	29,187,893	47	2,540,250	31,728,142
						ИЗВОРИ ФИНАНСИРАЊА ЗА ПРОГРАМ 8 - ПРЕДШКОЛСКО ВАСПИТАЊЕ И ОБРАЗОВАЊЕ					0
					01	Приходи из буџета	62,234,210	29,187,893	47	0	29,187,893
					04	Сопствени приходи	0	0	0	0	0
					07	Трансфери од других нивоа власти	0	0	0	2,540,250	2,540,250
4.05						ТУРИЗАМ	13,320,123	2,781,964	21	0	2,781,964
			1502			ПРОГРАМ 4 - РАЗВОЈ ТУРИЗМА	13,320,123	2,781,964	21	0	2,781,964
		473				Туризам	13,320,123	2,781,964	21	0	2,781,964
						Туристичка организација „Опленац„ - Топола	13,320,123	2,781,964	21	0	2,781,964
			1502-0001			Програмска активност 0001 (ПА 0001) - Управљање развојем туризма	6,597,123	2,716,986	41	0	2,716,986
				160	411	Плате, додаци и накнаде запослених	4,350,049	1,867,216	43	0	1,867,216
				161	412	Социјални доприноси на терет послодавца	724,254	310,892	43	0	310,892
				162	413	Накнаде у природи	10,000	0	0	0	0
				163	414	Социјална давања запосленима	250,820	251,834	100	0	251,834
				164	415	Накнаде трошкова за запослене	130,000	66,367	51	0	66,367
				165	421	Стални трошкови	376,000	101,976	27	0	101,976
						Трошкови платног промета	15,000	2,761	18	0	2,761
						Услуге комуникација	210,000	76,308	36	0	76,308

Раздео	Глава	Функција	Програмска класификација	Позиција	Економска класификација	О П И С	Средства из буџета	Извршење 01.01-30.06.2021	%	Средства из осталих извора (13 и остало)	УКУПНО
1	2	3	4	5	6	7	9	11		12	13
						Трошкови осигурања	110,000	22,907	21	0	22,907
						Закуп имовине и опреме	36,000		0	0	0
						Остали непоменути трошкови	5,000		0	0	0
		166			422	Трошкови путовања	80,000	0	0	0	0
		167			423	Услуге по уговору	261,000	38,698	15	0	38,698
						Административне услуге	0	0	0	0	0
						Компјутерске услуге	101,000	29,400	29	0	29,400
						Услуге образовања и савршавање запослених	20,000	0	0	0	0
						Стручне услуге	0	0	0	0	0
						Услуге информисања	100,000		0	0	0
						Репрезентација	40,000	9,298	23	0	9,298
						Остале опште услуге	0	0	0	0	0
		168			425	Текуће исправке и одржавање	60,000	0	0	0	0
		169			426	Материјал	120,000	18,201	15	0	18,201
						Канцеларијски материјал	40,000	6,120	15	0	6,120
						Расходи за радну у-ифрму	0	0	0	0	0
						Материјал за одржавање хигијене	80,000	12,081	15	0	12,081
		170			482	Порези, обавезне таксе и казне	15,000	3,822	25	0	3,822
		171			512	Машине и опрема	70,000	57,980	83	0	57,980
		172			523	Залихе робе за дагу-у продају	150,000	0	0	0	0
			1502-0002			Програмска активност 0002 (ПА 0002) - Промоција туристичке понуде	423,000	64,950	15	0	64,950
				173	423	Стручне услуге-учешће на са-мовима	323,000	64,950	20	0	64,950
				174	426	Материјал	100,000		0	0	0
			1502-7001			Пројекат 1502-7001 - Културно туристичка манифестација "Спленачка берба"	6,300,000	28	0	0	28
						Културно туристичка манифестација "Опленачка берба"			0	0	0
		175			421	Стални трошкови	100,500	28	0	0	28
		176			422	Трошкови путовања	0	0	0	0	0
		177			423	Услуге по уговору	2,121,000		0	0	0
		178			424	Специјализоване услуге	3,833,500		0	0	0
		179			425	Текуће исправке и одржавање	145,000		0	0	0
		180			426	Материјал	50,000		0	0	0
		181			512	Машине и опрема	50,000		0	0	0
						ИЗВОРИ ФИНАНСИРАЊА ЗА ФУНКЦИЈУ 473					
					01	Приходи из буџета	13,320,123	2,781,964	21	0	2,781,964
					07	Трансфери од других нивоа власти	0	0	0	0	0

Plan

27/31

06.10.2021

Раздео	Глава	Функција	Програмска класификација	Позиција	Економска класификација	О П И С	Средства из буџета	Извршење 01.01-30.06.2021	%	Средства из осталих извора (13 и остало)	УКУПНО
1	2	3	4	5	6	7	9	11		12	13
						УКУПНО ЗА ФУНКЦИЈУ 473	13,320,123	2,781,964	21	0	2,781,964
						ИЗВОРИ ФИНАНСИРАЊА ЗА ГЛАВУ 1.16.	13,320,123	2,781,964	21	0	2,781,964
					06	Приходи од донација	13,320,123	2,781,964	21	0	2,781,964
					07	Трансфери од других нивоа власти	0	0	0	0	0
						УКУПНО ЗА ГЛАВУ 1.16.	13,320,123	2,781,964	21	0	2,781,964
						ИЗВОРИ ФИНАНСИРАЊА ЗА ПРОГРАМ 1502	13,320,123	2,781,964	21	0	2,781,964
						ПРОГРАМ 4 - РАЗВОЈ ТУРИЗМА	13,320,123	2,781,964	21	0	2,781,964
					01	Приходи из буџета	0	0	0	0	0
					04	Сопствени приходи	8,500,000	4,058,161	48	0	4,058,161
			1301			ФИЗИЧКА КУЛТУРА	8,500,000	4,058,161	48	0	4,058,161
						ПРОГРАМ 14 - РАЗВОЈ СПОРТА И ОМЛАДИНЕ	8,500,000	4,058,161	48	0	4,058,161
						СПОРТСКО ПРИВРЕДНО ДРУШТВО СОФК	8,500,000	4,058,161	48	0	4,058,161
						КАРАЂОРЂЕ ДОО ТОЛА	8,500,000	4,058,161	48	0	4,058,161
		810				Услуге рекреације и спорта	8,500,000	4,058,161	48	0	4,058,161
			1301-0001			Програмска активност 0001 (ПА 0001) - Подшка локалним спортским организацијама, удружењима и савезима	8,500,000	4,058,161	48	0	4,058,161
				102	454	Дотације спортским удружењима	8,500,000	4,058,161	48	0	4,058,161
						ИЗВОРИ ФИНАНСИРАЊА ЗА ФУНКЦИЈУ 810	8,500,000	4,058,161	48	0	4,058,161
					01	Приходи из буџета	8,500,000	4,058,161	48	0	4,058,161
						УКУПНО ЗА ФУНКЦИЈУ 810	8,500,000	4,058,161	48	0	4,058,161
						ИЗВОРИ ФИНАНСИРАЊА ЗА ГЛАВУ 3.11.	8,500,000	4,058,161	48	0	4,058,161
					01	Приходи из буџета	8,500,000	4,058,161	48	0	4,058,161
						УКУПНО ЗА ГЛАВУ 3.11.	8,500,000	4,058,161	48	0	4,058,161
						ИЗВОРИ ФИНАНСИРАЊА ЗА ПРОГРАМ 14 - РАЗВОЈ СПОРТА И ОМЛАДИНЕ	8,500,000	4,058,161	48	0	4,058,161
					01	Приходи из буџета	8,500,000	4,058,161	48	0	4,058,161
					04	Сопствени приходи	0	0	0	0	0
	4.11.					СРЕДСТВА ЗА РЕВИТАЛИЗАЦИЈУ СЕЛА	19,900,000	673,108	3	0	673,108
		421				ПОЉОПРИВРЕДА	19,900,000	673,108	3	0	673,108
			0101			ПРОГРАМ 5 - ПОЉОПРИВРЕДА И РУРАЛНИ РАЗВОЈ	19,900,000	673,108	3	0	673,108
						Програмска активност 0001 (ПА 0001) - Подшка за спровођење пољопривредне политике у локалној заједници	2,500,000	0	0	0	0

Раздео	Глава	Функција	Програмска класификација	Позиција	Економска класификација	О П И С	Средства из буџета	Извршење 01.01-30.06.2021	%	Средства из осталих извора (13 и остало)	УКУПНО
1	2	3	4	5	6	7	9	11		12	13
						Субвенције јавним нефинансијским предузећима и организац.-Подстицаји пољоп.(камате 500.000, вештачко семењавање-2.000.000.)	2,500,000	0	0	0	0
			0101-0002			Програмска активност 0002 (ПА 0002) - Мере подршке Руралном развоју					
			М.Т.009	69	424	Специјализоване услуге	17,400,000	673,108	4	0	673,108
						Агенција за рурални развој општине Топола	2,500,000	547,322	22	0	547,322
				70	451	Субвенције јавним нефинан. предузећима и организац.-Подстицаји пољоп.(Пластеници-2.800.000, бунари-1.100.000, тчелари -1.650.000, сточ.храна 1.950.000, рурални туризам 2.000.000, управ.ризацима 5.000.000)	2,500,000	547,322	22	0	547,322
			М.Т.010	68	423	Услуге по уговору-Накнада стрелцима	14,500,000	0	0	0	0
						Услуге по уговору-Накнада стрелцима	400,000	125,786	31	0	125,786
						ИЗВОРИ ФИНАНСИРАЊА ЗА ФУНКЦИЈУ 421	0	0		0	0
					01	Приходи из буџета	19,900,000	673,108	3	0	673,108
					04	Сопствени приходи буџетских корисника	0	0	0	0	0
						УКУПНО ЗА ФУНКЦИЈУ 421	19,900,000	673,108	3	0	673,108
						ИЗВОРИ ФИНАНСИРАЊА ЗА ГЛАВУ 1.14.					0
					01	Приходи из буџета	19,900,000	673,108	3	0	673,108
					04	Сопствени приходи буџетских корисника	0	0	0	0	0
						УКУПНО ЗА ГЛАВУ 1.14.	19,900,000	673,108	3	0	673,108
						ИЗВОРИ ФИНАНСИРАЊА ЗА ПРОГРАМ 0101					673,108
						ПРОГРАМ 5 - ПОЉОПРИВРЕДА И РУРАЛНИ РАЗВОЈ	19,900,000	673,108	3	0	673,108
					01	Приходи из буџета	19,900,000	673,108	3	0	673,108
					04	Сопствени приходи буџетских корисника	0	0	0	0	0
						ИЗВОРИ ФИНАНСИРАЊА ЗА РАЗДЕО 4					0
					01	Приходи из буџета	659,246,133	210,476,047	32	0	210,476,047
					01	Приходи из буџета-део наменских средстава - еко фонд	6,015,000	0	0	0	0
					04	Сопствени приходи буџетских корисника	0	0	0	0	0
					06	Донације од међународних организација	0	0	0	685,236	685,236
					07	Трансфер од других нивоа власти	0	0	0	4,904,410	4,904,410
						УКУПНО ЗА РАЗДЕО 3	665,261,133	210,476,047	32	5,589,646	216,065,693
						ИЗВОРИ ФИНАНСИРАЊА ПО ПРОГРАМИМА ЗА РАЗДЕО 3.			0		0

Раздео	Глава	Функција	Програмска класификација	Позиција	Економска класификација	О П И С	Средства из буџета	Извршење 01.01-30.06.2021	%	Средства из осталих извора (13 и остало)	УКУПНО
1	2	3	4	5	6	7	9	11		12	13
						ПРОГРАМ 1 - ЛОКАЛНИ РАЗВОЈ И ПРОСТОРНО ПЛАНИРАЊЕ	7,700,000	0	0	0	0
					01	Приходи из буџета	0	0	0	0	0
						ПРОГРАМ 2 - КОМУНАЛНЕ ДЕЛАТНОСТИ	0	0	0	0	0
					01	Приходи из буџета	129,451,000	0	0	0	0
						ПРОГРАМ 3 - ЛОКАЛНИ ЕКОНОМСКИ РАЗВОЈ	3,960,000	0	0	0	0
					01	Приходи из буџета	0	0	0	0	0
						ПРОГРАМ 4 - РАЗВОЈ ТУРИЗМА	13,320,123	0	0	0	0
					01	Приходи из буџета	13,320,123	0	0	0	0
					04	Сопствени приходи буџетских корисника	0	0	0	0	0
						ПРОГРАМ 5 - ПОЉОПРИВРЕДА И РУРАЛНИ РАЗВОЈ	19,900,000	0	0	0	0
					01	Приходи из буџета	0	0	0	0	0
						ПРОГРАМ 6 - ЗАШТИТА ЖИВОТНЕ СРЕДИНЕ	60,595,000	0	0	0	0
					01	Приходи из буџета	6,015,000	0	0	0	0
						ПРОГРАМ 7 - ОРГАНИЗАЦИЈА САОБРАЋАЈА И САОБРАЋАЈНА ИНФРАСТРУКТУРА	68,936,900	0	0	0	0
					01	Приходи из буџета	6,700,000	0	0	0	0
						ПРОГРАМ 8 - ПРЕДШКОЛСКО ВАСПИТАЊЕ И ОБРАЗОВАЊЕ	78,071,998	0	0	2,540,250	2,540,250
					01	Приходи из буџета	62,234,210	0	0	0	0
					04	Сопствени приходи буџетских корисника	0	0	0	0	0
					07	Трансфери од других нивоа власти	0	0	0	2,540,250	2,540,250
						ПРОГРАМ 9 - ОСНОВНО ОБРАЗОВАЊЕ И ВАСПИТАЊЕ	55,577,686	0	0	0	0
					01	Приходи из буџета	41,097,686	0	0	0	0
						ПРОГРАМ 10 - СРЕДЊЕ ОБРАЗОВАЊЕ И ВАСПИТАЊЕ	11,591,000	0	0	0	0
					01	Приходи из буџета	11,591,000	0	0	0	0
						ПРОГРАМ 11 - СОЦИЈАЛНА И ДЕЧИЈА ЗАШТИТА	33,792,340	0	0	930,236	930,236
					01	Приходи из буџета	30,592,340	0	0	245,000	245,000
						ПРОГРАМ 12 - ЗДРАВСТВЕНА ЗАШТИТА	12,603,000	0	0	100,000	100,000
					01	Приходи из буџета	10,280,000	0	0	0	0
						ПРОГРАМ 13 - РАЗВОЈ КУЛТУРЕ И ИНФОРМИСАЊА	22,770,999	0	0	232,600	232,600
					01	Приходи из буџета	19,220,999	0	0	0	0
					04	Сопствени приходи буџетских корисника	0	0	0	0	0
					07	Трансфери од других нивоа власти	0	0	0	232,600	232,600

Plan

30/31

06.10.2021

Раздео	Глава	Функција	Програмска класификација	Позиција	Економска класификација	О П И С	Средства из буџета	Извршење 01.01-30.06.2021	%	Средства из осталих извора (13 и остало)	УКУПНО
1	2	3	4	5	6	7	9	11		12	13
						ПРОГРАМ 14 - РАЗВОЈ СПОРТА И ОМЛАДИНЕ	23,663,200	0	0	1,376,112	1,376,112
					01	Приходи из буџета	8,500,000	0	0	0	0
					04	Сопствени приходи буџетских корисника	0	0	0	0	0
					08	Добровољни трансфери од физичких и правних лица	0	0	0	0	0
						ПРОГРАМ 15 - ОПШТЕ УСЛУГЕ ЛОКАЛНЕ САМОУПРАВЕ	166,617,887	0	0	410,448	410,448
					01	Приходи из буџета	161,266,887	0	0	410,448	410,448
					06	Донације од међународних организација	0	0	0	410,448	410,448
5						ОПШТИНСКО ПРАВОБРАНИЛАШТВО					
		330				Судови	2,462,000	1,260,787	51	0	1,260,787
			0602			ПРОГРАМ 15 - ЛОКАЛНА САМОУПРАВА	2,462,000	1,260,787	51	0	1,260,787
			0602-0004			Програмска активност 0004 (ПА 0004) - Општинско правобранилаштво	2,462,000	1,260,787	51	0	1,260,787
				182	411	Плате, додаци и накнаде запослених	1,920,000	1,001,502	52	0	1,001,502
				183	412	Социјални доприноси на терет запослених	320,000	166,750	52	0	166,750
					413	Накнаде у природи	0	0	0	0	0
				184	414	Социјална давања запосленима	80,000	42,222	53	0	42,222
				185	421	Стални трошкови	32,000	7,823	24	0	7,823
						Услуге комуникација	32,000	7,823	24	0	7,823
				186	422	Трошкови путовања	10,000	0	0	0	0
				187	423	Услуге по уговору	10,000	0	0	0	0
				188	426	Материјал	30,000	42,490	47	0	42,490
						Канцеларијски материјал	30,000	0	0	0	0
						Стручна литература	60,000	0	0	0	0
						ИЗВОРИ ФИНАНСИРАЊА ЗА ФУНКЦИЈУ 330					
					01	Приходи из буџета	2,462,000	1,260,787	51	0	1,260,787
						УКУПНО ЗА ФУНКЦИЈУ 330	2,462,000	1,260,787	51	0	1,260,787
						ИЗВОРИ ФИНАНСИРАЊА ЗА РАЗДЕО 4.					
					01	Приходи из буџета	2,462,000	1,260,787	51	0	1,260,787
						ИЗВОРИ ФИНАНСИРАЊА ЗА ПРОГРАМ 0602					
						ПРОГРАМ 15 - ЛОКАЛНА САМОУПРАВА	2,462,000	1,260,787	51	0	1,260,787
					01	Приходи из буџета	2,462,000	1,260,787	51	0	1,260,787
						УКУПНО ЗА РАЗДЕО 4.	2,462,000	1,260,787	51	0	1,260,787
						УКУПНО РАЗДЕС 1+2+3+4	682,716,749	219,307,651	32	5,589,646	224,897,298

Програм	Назив програма	Средства из Буџета 01- План	Средства из Буџета 01- извршење	Средства из осталих извора (06,07,13)извр шење	УКУПНО
1101	ПРОГРАМ 1 - ЛОКАЛНИ РАЗВОЈ И ПРОСТОРНО ПЛАНИРАЊЕ	7,700,000	0	0	0
1102	ПРОГРАМ 2 - КОМУНАЛНЕ ДЕЛАТНОСТИ	72,521,000	27,346,861	0	27,346,861
1501	ПРОГРАМ 3 - ЛОКАЛНИ ЕКОНОМСКИ РАЗВОЈ	3,960,000	707,500	0	707,500
1502	ПРОГРАМ 4 - РАЗВОЈ ТУРИЗМА	14,420,123	2,781,964	0	2,781,964
0101	ПРОГРАМ 5 - ПОЉОПРИВРЕДА И РУРАЛНИ РАЗВОЈ	19,900,000	673,108	0	673,108
0401	ПРОГРАМ 6 - ЗАШТИТА ЖИВОТНЕ СРЕДИНЕ	60,595,000	11,990,410	0	11,990,410
0701	ПРОГРАМ 7 - ОРГАНИЗАЦИЈА САОБРАЋАЈА И САОБРАЋАЈНА ИНФРАСТРУКТУРА	68,936,900	5,389,419	0	5,389,419
2001	ПРОГРАМ 8 - ПРЕДШКОЛСКО ВАСПИТАЊЕ И ОБРАЗОВАЊЕ	78,071,998	30,988,125	2,540,250	33,528,374
2002	ПРОГРАМ 9 - ОСНОВНО ОБРАЗОВАЊЕ И ВАСПИТАЊЕ	55,577,686	21,109,377	0	21,109,377
2003	ПРОГРАМ 10 - СРЕДЊЕ ОБРАЗОВАЊЕ И ВАСПИТАЊЕ	11,591,000	3,630,577	0	3,630,577
0901	ПРОГРАМ 11 - СОЦИЈАЛНА И ДЕЧИЈА ЗАШТИТА	33,792,340	14,942,005	930,236	15,872,241
1801	ПРОГРАМ 12 - ЗДРАВСТВЕНА ЗАШТИТА	12,603,000	2,401,099	100,000	2,501,099
1201	ПРОГРАМ 13 - РАЗВОЈ КУЛТУРЕ И ИНФОРМИСАЊА	22,770,999	6,941,430	232,600	7,174,030
1301	ПРОГРАМ 14 - РАЗВОЈ СПОРТА И ОМЛАДИНЕ	23,663,200	11,099,870	1,376,112	12,475,982
0602	ПРОГРАМ 15 - ОПШТЕ УСЛУГЕ ЛОКАЛНЕ САМОУПРАВЕ	169,079,887	66,502,830	410,448	66,913,279
2101	ПРОГРАМ 16 - ПОЛИТИЧКИ СИСТЕМ ЛОКАЛНЕ САМОУПРАВЕ	14,993,616	7,570,817	0	7,570,817
0501	ПРОГРАМ 17 - ЕНЕРГЕТСКА ЕФИКАСНОСТ И ОБНОВЉИВИ ИЗВОРИ ЕНЕРГИЈЕ	12,540,000	5,232,260	0	5,232,260
Укупно		682,716,749	219,307,651	5,589,646	224,897,298
		0	0	0	0

ОБРАЗЛОЖЕЊЕ

Правни основ за подношење извештаја буџета Општине Топола за период 01.01.2021. године - 30.06.2021. године садржан је у члану 76. Закона о буџетском систему („Службени гласник „број 54/2009, 73/2010, 101/2010 ,101/2011, 93/2012, 62/2013, 63/2013, 108/2013, 142/2014, 68/2015, 103/2015, 99/2016, 113/2017, 95/2018, 31/2019,72/2019 и 149/2020),где је ставом 1. и 3. овог члана утврђено да локални орган управе надлежан за финансије обавезан је да редовно прати извршење буџета и најмање два пута годишње информисе надлежни извршни орган локалне власти који усваја и доставља извештаје скупштини локалне власти.

Извештај као и план представљају консолидацију свих прихода и примања и расхода и издатака буџета општине Топола, директних и индиректних корисника, као и корисника субвенција, дотација, донација и трансфера буџетских средстава-осталих корисника буџетских средстава.

У складу са чланом 54. Закона о буџетском систему („Службени гласник „број 54/2009,73/2010,101/2010,101/2011,93/2012, 62/2013,63/2013,108/2013 ,142/201468/2015, 103/2015, 99/2016 ,113/2017, 95/2018 ,31/2019, 72/2019 и 149/2020) све финансијске обавезе буџета и буџетских корисника извршавају се искључиво на принципу готовинске основе са консолидованог рачуна трезора , тако да је систем извештавања урађен на готовинском принципу.

У периоду јануар – јун 2021. године укупно остварени буџетски приходи и примања (текући приходи и примања и пренета средства из 2020. године) износе **320.211.618** динара што је 47 % у односу на укупно планиране приходе и примања.Текући приходи и примања остварени су у износу од **278.821.644** динара што је 43% у односу на план. Укупно остварени приходи и примања (текући приходи и примања, пренета средства из 2020. године и приходи из осталих извора средстава буџетских корисника) су **340.543.460** динара што је 46 % у односу на укупно планиране приходе (текући приходи и примања,пренета неутрошена средства из 2020. године) од **734.599.449** динара.

Расходи и издаци (из текућих буџетских прихода и примања, из пренетих средства) су извршени у износу од **219.307.651** динара што је 32% у односу на план.Укупно извршени расходи и издаци посматрајући све изворе финансирања буџетских корисника су **224.897.298** динара што је 31 % у односу на укупно планиране расходе и издатке.

Разлика између прихода и примања у буџету, узимајући у обзир пренета неутрошена средства из 2020. године и приходе из осталих извора средстава буџетских корисника и укупних расхода и издатака извршених у овом извештајном периоду, на дан 30.06.2021. године износи **115.646.162** динара (48 подрачуна у систему КРТ-а).

На наменском девизном рачуну општине Топола –М.З. Бор код НБС се налазе средства у износу од **6.140,60** долара што по обрачунатом средњем курсу америчког долара на дан 30.06.2021. године укупно износи **587.432,52** динара расположивих средстава на девизном рачуну корисника буџетских средстава.

У табели 1. ПРИХОДИ И ПРИМАЊА –дат је упоредни преглед планираних и остварених прихода и примања по врстама и проценат остварења буџетских прихода у односу на план за ову годину.

У табели 2. РАСХОДИ И ИЗДАЦИ ПО ОСНОВНИМ НАМЕНАМА - приказани су консолидовани расходи и издаци буџета за све буџетске кориснике.

У табели 3. РАСХОДИ И ИЗДАЦИ ПО БЛИЖИМ НАМЕНАМА – приказани су расходи и издаци буџета,односно распоред прихода и примања по ближним наменама и корисницима.

У складу са оствареним приходима, динамиком прилива средстава на рачун Извршење буџета општине Топола, а на основу писмених захтева корисника вршена је расподела средстава буџетским корисницима. При томе су поштовани принципи приоритета и равномерности у расподели у складу са планом, достављеном документацијом као и Законом о рокови измирења новчаних обавеза у комерцијалним трансакцијама.

У обавези смо да при подношењу извештаја већа одступања од плана издвојимо и образложимо, тако да објашњење већих одступања између одобрених средстава и извршења представља посебан и саставни део шестомесечног извештаја.

ОБРАДИЛА

Маргарета Живановић

РУКОВОДИЛАЦ

ОДЕЉЕЊА,ЗА БУЏЕТ,ФИНАНСИЈЕ,
ПРИВРЕДУ И ДРУШТВЕНЕ ДЕЛАТНОСТИ

Јасна Миљковић

ОБЈАШЊЕЊЕ ВЕЋИХ ОДСТУПАЊА ИЗМЕЂУ ОДОБРЕНИХ СРЕДСТАВА И ИЗВРШЕЊА ПРОГРАМ: 1-СТАНОВАЊЕ, УРБАНИЗАМ И ПРОСТОРНО ПЛАНИРАЊЕ

Програмска активност 1101-0001-Просторно и урбанистичко планирање

План: 7.200.000 динара

Извршење: 0

% извршења: /

Програмска активност биће реализована у другој половини 2021. године. У трећем кварталу надлежна служба је расписала поступак јавне набавке и очекује се одабир најповољнијег извршиоца услуге за просторни план општине Топола-измена и План генералне регулације насеља Топола.

Програмска активност 1101-0004-Стамбена подршка

План: 500.000 динара

Извршење: 0

% извршења: /

Јавни позив за суфинансирање активности на инвестиционом одржавању стамбених и стамбено-пословних зграда на територији општине Топола, расписан је у месецу мају 2021. године. Реализација програмске активности очекује се у месецу јулу 2021. године.

ПРОГРАМ: 2-КОМУНАЛНЕ ДЕЛАТНОСТИ

Програмска активност 1102-0006-Одржавање гробаља и погребне услуге

План: 3.200.000 динара

Извршење: 22.649

% извршења: 1

Послови око одржавања гробаља у сеоским месним заједницама почели су у јуну месецу 2021. године. Измирење обавеза по фактурама добављача очекује се у наредном извештајном периоду.

Програмска активност 1102-0001-Управљање/одржавање јавним осветљењем

План: 2.000.000 динара

Извршење: /

% извршења: /

Тендер за избор извођача радова завршава се почетком октобра месеца, а радови почињу у другој половини октобра месеца.

Програмска активност 1102-0002-Одржавање јавних зелених површина

План: 5.300.000 динара

Извршење: 762.784

% извршења: 14

Програмска активност није реализована услед смањеног обима ангажованих људских ресурса у ЈКСП „Топола“, из Тополе.

Пројекат 1102-5001-Изградња водовода Р Оплепац-Прокин гроб

План: 4.961.000 динара

Извршење: /

% извршења: /

Реализација инвестиције одлаже се за 2022. годину.

ПРОГРАМ: 3-ЛОКАЛНИ ЕКОНОМСКИ РАЗВОЈ

Програмска активност 1501-0001-Унапређење привредног инвестиционог амбијента

План: 947.500 динара

Извршење: /

% извршења: /

Општина Топола је у месецу августу 2021. године спровела поступак набавке услуга докумената јавних политика, као што су локални акциони план за младе и локални акциони план запошљавања. Уговори са извршиоцем услуга су закључени и обавеза ће бити измирена након израде докумената.

Програмска активност 1501-0002-Мере активне политике запошљавања

План: 2.000.000 динара

Извршење: /

% извршења: /

Мере активне политике запошљавања у овом извештајном периоду нису извршене јер је неопходна израда стратешких докумената јавних политика- локални акциони план запошљавања и друго.

ПРОГРАМ: 4-РАЗВОЈ ТУРИЗМА

Програмска активност 1502-0002-Промоција туристичке понуде

План: 1.100.000 динара

Извршење: /

% извршења: /

Општина Топола је спровела поступак набавке извршиоца услуге за израду програма постављења монтажних објеката и башти као и набавке дрвених кућица-етно штандова у трећем кварталу 2021. године. Обавезе по наведеној програмској активности биће измирене до краја године.

Пројекат 1502-7001-Културно-туристичка манифестација „Опленачка берба„

План: 6.300.000 динара

Извршење: 28

% извршења: /

Пројекат, манифестација се одржава другог викенда у октобру.

ПРОГРАМ: 5-ПОЉОПРИВРЕДА И РУРАЛНИ РАЗВОЈ

Програмска активност 0101-0001-Подришка за спровођење пољопривредне политике у локалној заједници

План: 2.500.000 динара

Извршење: /

% извршења: /

Када је у питању ова врста мере искуство је показало да се највећи прилив захтева очекује у 3 и 4 кварталу ове године.

Програмска активност 0101-0002-Мере подршке руралном развоју

План: 14.500.000 динара

Извршење: /

% извршења: /

Јавни конкурс за избор корисника средстава по Програму мера подршке за спровођење пољопривредне политике и политике руралног развоја за општину Топола је расписан у месецу мају. Највећи број захтева је реализован у јулу месецу.

ПРОГРАМ: 6-ЗАШТИТА ЖИВОТНЕ СРЕДИНЕ

Програмска активност 0401-0003-Заштита природе

План: 2.000.000 динара

Извршење: /

% извршења: /

Општина Топола је у другој половини 2021. године израдила ПТД за уређење водотокова. Извођење радова на уређењу водотокова одлаже се за 2022. годину.

Програмска активност 0401-0006-Управљање осталим врстама отпада

План: 2.500.000 динара

Извршење: /

% извршења: /

У овом извештајном периоду није спроведен поступак набавке за услугу превоз комуналног отпада.

Пројекат 0401-5003-Реконструкција фекалне канализације у деловима улица Д.Радовића и С.Марковића

План: 23.350.000 динара

Извршење: /

% извршења: /

Реализација инвестиције очекује се до почетка месеца новембра.

Програмска активност 0401-0001-Управљање заштитом животне средине

План: 6.015.000 динара

Извршење: /

% извршења: /

Уговор за реализацију програмске активности-уређење зелених површина на подручју општине Топола потписан је у месецу јуну након спроведеног поступка јавне набавке.Активности су завршене у месецу јулу.

Након спроведеног поступка јавне набавке за реализацију програмске активности-Санација таложника-реактора на постројењу питке воде у Јарменовцима, у месецу септембру потписан је уговор са извођачем радова.Радови су у току.

ПРОГРАМ: 7-ОРГАНИЗАЦИЈА САОБРАЋАЈА И САОБРАЋАЈНА ИНФРАСТРУКТУРА

Програмска активност 0701-0002-Управљање и одржавање саобраћајне инфраструктуре

План: 44.086.900 динара

Извршење: 4.901.229

% извршења:11

Општина Топола је у месецу марту закључила уговоре о обављању поверених послова са ЈКСП „Топола,, из Тополе у складу са Одлуком СО-е о поверавању делатности за рад грађевинске механизације и других послова у нискоградњи,поправку ударних рупа на асвалтном коловозу, уградњу и одржавање вертикалне саобраћајне сигнализације, у месецу јуну за радове на рехабилитацији некатегорисаних постојећих путева у виду обраде коловоза и наношење туцаничког застора. У месецу јуну спроведен је поступак јавне набавке-радови на обради постојећег коловоза и наношење асвалтног слоја, у месецу јулу закључен је уговор са извођачем радова.Део обавеза је измирен у трећем кварталу.

Пројекат 0701-5001-Изградња паркинга, тротоара и улице око Визиторског центра

План: 14.520.000 динара

Извршење: 456.900

% извршења:3

Извођење радова одлаже се за 2022. годину.

Пројекат 0701-5002-Реконструкција тротоара у Тополи

План: 3.630.000 динара

Извршење: /

% извршења:/

У овој години планира се израда ПТД за извођење радова на реконструкцији тротоара у Тополи. Извођење радова се одлаже за 2022. годину.

Програмска активност 0701-0002-Управљање и одржавање саобраћајне инфраструктуре-Програм савета за координацију послова безбедности саобраћаја на путевима на територији општине Топола

План: 6.700.000 динара

Извршење: 31.289

% извршења:4

Послови безбедности ће се реализовати до краје буџетске године.

ПРОГРАМ: 8-ПРЕДШКОЛСКО ВАСПИТАЊЕ И ОБРАЗОВАЊЕ

Пројекат 2001-5001- Израда ПТД за реконструкцију и санацију зграде вртића „Софија Ристић,, у Тополи

План: 2.838.147 динара

Извршење: 100.000

% извршења:4

У овом извештајном периоду одрађен је пројектни задатак за израду ПТД која ће бити завршена у задњем кварталу 2021. године.

Пројекат 2001-5002- Израда ПТД за уређење школског простора оба објекта које користи ПУ „Софија Ристић,, у Тополи

План: 1.800.000 динара

Извршење: 100.000

% извршења:6

У овом извештајном периоду одрађен је пројектни задатак за израду ПТД која ће бити завршена у задњем кварталу 2021. године.

Пројекат 2001-5003- Израда израда стазе-рампе за дечија и инвалидска колица у ПУ „Софија Ристић,, у Тополи

План: 3.552.000 динара

Извршење: /

% извршења: /

Инвестиција ће бити реализована до краја буџетске године.

ПРОГРАМ: 9-ОСНОВНО ОБРАЗОВАЊЕ

Пројекат 2002-5001-Израдња водоводне линије у ОШ „Карађорђе,,

План: 2.000.000 динара

Извршење: 100.000

% извршења:5

У овом извештајном периоду одрађен је пројектни задатак за израду ПТД која ће бити завршена у задњем кварталу 2021. године.

ПРОГРАМ:11-СОЦИЈАЛНА И ДЕЧИЈА ЗАШТИТА

Програмска активност 0901-0004-Саветодавно-терапијске и социјално едукативне услуге

План: 400.000 динара

Извршење: /

% извршења: /

Општина Топола је јавни конкурс за расподелу средстава за суфинансирање/ финансирање програма од јавног интереса за удружења из области социјалне заштите расписала у месецу септембру 2021. године. Све активности ће се реализовати до краја буџетске године.

ПРОГРАМ: 12-ЗДРАВСТВЕНА ЗАШТИТА

Пројекат 1801-5001- Израдња прикључног гасовода објекта Дома здравља у Тополи

План: 1.723.000 динара

Извршење: /

% извршења: /

Средства су планирана за измирење обавеза по уговору са извођачем радова из 2020. године.

Обавеза је измирена у јулу месецу 2021. године.

ПРОГРАМ: 13-РАЗВОЈ КУЛТУРЕ И ИНФОРМИСАЊА

Програмска активност 1201-0002-Јачање културне продукције и уметничког стваралаштва

План: 2.000.000 динара

Извршење: /

% извршења: /

Процедура око расподеле средстава на име дотација верским заједницама окончана је у месецу августу 2021. године.

Општина Топола је јавни конкурс за подстицање програма или недостајућег дела средстава за финансирање програма од јавног интереса за општину Топола које реализују остала удружења расписала у месецу септембру. До краја буџетске године активности ће бити окончане.

Програмска активност 1201-0004-Остваривање и унапређење јавног интереса у области јавног информисања

План: 1.550.000 динара

Извршење: 26.135

% извршења:2

Уговори за суфинансирање пројеката за остваривање јавног интереса у области јавног информисања са реализаторима пројеката закључени су крајем месеца јуна.Реализација ће бити у другој половини 2021. године.

Пројекти из области културе чију реализацију спроводи Културни центар Топола биће реализовани у складу са унапред утврђеном динамиком у складу са Програмом и планом Културног центра Топола из Тополе.

ПРОГРАМ:14-РАЗВОЈ СПОРТА И ОМЛАДИНЕ

Програмска активност 1301-0002-Подришка предшколском и школском спорту

План: 2.000.000 динара

Извршење: /

% извршења:/

Одлуке о расподели средстава на име дотација спортским удружењима за школски спорт донете су у месецу јулу и августу. Реализација програма биће у трећем и четвртом кварталу.

Програмска активност 1301-0004-Функционисање локалних спортски установа

План: 1.000.000 динара

Извршење: /

% извршења:/

Одлука о додели средстава планираних за инвестиције у спорту у 2021. години донета је 29. јуна.

Реализација програмске активности је у току.

ПРОГРАМ:15-ОПШТЕ УСЛУГЕ ЛОКАЛНЕ САМОУПРАВЕ

Пројекат 0602-Управљање у ванредним ситуацијама

План: 1.000.000 динара

Извршење: /

% извршења:/

Програмска активност 0602-0014-Управљање у ванредним ситуацијама

План: 1.000.000 динара

Извршење: /

% извршења:/

Програмска активност је већим делом реализована у месецу августу 2021. године.

Пројекат 0602-5002-Реконструкција и прикључак централног грејања на гасовод Општинске управе општине Топола

План: 4.552.000 динара

Извршење: /

% извршења:/

Општина Топола је спровела отворени поступак јавне набавке, уговор са најповољнијим извођачем радова закључен је 31.08.2021. год.Радови су у току.

Пројекат 0602-7001-Успостављање јединственог управног места

План: 800.000 динара

Извршење: /

% извршења:/

Општина Топола је спровела отворени поступак јавне набавке, уговор са најповољнијим извођачем радова закључен је 06.09.2021. год.из разлога достављања сагласности МДУЛС на идејно решење простора са дизајном ентеријера и брендирања Јединственог управног места.

-7-

На основу члана 20. став 1. тачка 2. Закона о локалној самоуправи („Службени гласник РС“, број 129/2007, 83/2014-др.закон, 101/2016-др.закон и 97/2018), члана 2. и 9. Закона о комуналним делатностима („Службени гласник РС“, број 88/2011, Одлука УС РС-46/2014, 104/2016 и 95/2018), члана 40. став 1. тачка 40. Статута општине Топола („Службени гласник СО Топола“, број 2/2019) и члана 154. став 2. и 155. став 1. Пословника Скупштине општине Топола („Службени гласник СО Топола“, бр. 3/2019),

Скупштина општине Топола на седници одржаној дана **16.10.2021. године** донела је

О Д Л У К У

**о давању сагласности на Коначни нацрт јавног уговора
о поверавању обављања комуналне делатности линијског приградског превоза путника
на територији општине Топола**

Члан 1.

Даје се сагласност на Коначни нацрт јавног уговора о поверавању обављања комуналне делатности линијског приградског превоза путника на територији општине Топола.

Члан 2.

Саставни део ове Одлуке је Коначни нацрт јавног уговора из члана 1. ове Одлуке.

Члан 3.

Овлашћује се Председник општине Топола да у име општине потпише Јавни уговор из члана 1. ове Одлуке.

Члан 4.

Ова Одлука ступа на снагу даном доношења и биће објављена у „Службеном гласнику СО Топола“.

СКУПШТИНА ОПШТИНЕ ТОПОЛА
Број: 020-552/2021-05-1
Дана: 16.10.2021. године

ПРЕДСЕДНИК
СКУПШТИНЕ ОПШТИНЕ
Владимир Радојковић, с.р.

ЈАВНИ УГОВОР

О ПОВЕРАВАЊУ ОБАВЉАЊА КОМУНАЛНЕ ДЕЛАТНОСТИ ЛИНИЈСКОГ ПРИГРАДСКОГ ПЕРЕВОЗА ПУТНИКА НА ТЕРИТОРИЈИ ОПШТИНЕ ТОПОЛА

Закључен између:

1) Општине Топола,

са седиштем у Тополи, Булевар Краља Александра I, број 9, 34310 Топола,

e-mail: predsednik@topola.com

web: www.topola.rs

ПИБ: 101988213; МБ: 07183933

Број рачуна: 840-135640-26 код Управе за трезор,

кога заступа председник Општине Топола Игор Петровић

(у даљем тексту: Јавни партнер) и

2) ПУПД „Јањушевић” д.о.о.

са седиштем у Прибоју,

e-mail: tr.janjusevic@gmail.com

ПИБ: 101011049; МБ: 17268066

Број рачуна: 205-17776-13 код Комерцијалне банке,

кога заступа Јањушевић Никола

(у даљем тексту: Приватни партнер / Приватни партнер),

Основ уговора:

јавно приватно партнерство са елементима концесије бр 404-1-19/2021-03

На основу Закона о превозу путника у друмском саобраћају („Сл. гласник РС“, бр. 68/2015, 41/2018, 44/2018 - др. закон, 83/2018, 31/2019 и 9/2020), члана 20. став 1. тачка 2) Закона о локалној самоуправи („Сл. гласник РС“, бр. 129/07, 83/2014 - др. закон, 101/2016 - др. закон и 47/2018), чл. 9. Закона о комуналним делатностима („Сл. гласник РС“, бр. 88/2011, 104/2016 и 95/2018), чл. 10. став 1, чл. 22, чл. 35. и члана 46. Закона о јавно-приватном партнерству и концесијама („Службени гласник РС“ бр. 88/2011 и 15/2016), по јавном позиву објављеном на Порталу Службеног гласника РС дана 16.07.2021. године и Понуди бр.11/2021 од 04.10.2021.године, Јавни партнер и Приватни партнер ПУПД „Јањушевић“ д.о.о. из Прибоја овим уговором утврђују међусобна права и обавезе на реализацији, односно поверавању комуналне делатности приградског превоза путника на територији општине Топола.

Уводне одредбе

У уводним одредбама овог Уговора, Уговорне стране констатују битне чињенице на којима заснивају стварну и слободну вољу да закључе овај Уговор.

Јавни партнер је припремио документацију за јавну набавку бр.ЈН 404-1-19/2021-03, на основу које је спровео отворени поступак јавне набавке услуга за поверавање комуналне делатности линијског приградског превоза на територији општине Топола приватном партнеру по моделу јавно-приватног партнерства чији је предмет избор приватног партнера и додела јавног уговора о јавно-приватном партнерству најповољнијем понуђачу за пружање услуге линијског приградског превоза путника на територији општине Топола.

Циљ пројекта је унапређење комуналне делатности линијског превоза путника на основу јавно-приватног партнерства.

У поступку избора приватног партнера је изабран Приватни партнер, који је доставио Понуду бр. 11/2021 од 04.10.2021. године.

Овај Уговор за поверавање обављања комуналне делатности линијског приградског превоза путника на територији општине Топола, Јавни и Приватни партнер закључују у складу са чланом 48. Закона о јавном приватном партнерству и концесијама („Сл.гласник РС“ број 88/2011, 15/2016 и 104/2016) и члановима 151. и 152. Закона о јавним набавкама („Сл. гласник РС“, бр. 91/2019), а у складу са:

- Јавним позивом објављеном на Порталу јавних набавки дана 16.07.2021.године, у Службеном гласнику Републике Србије број 72 од 16.07.2021.године, под бројем набавке 404-1-19/2021-03;
- Понудом Приватног партнера бр. 11/2021 од 04.10.2021. године;
- Одлуком о додели уговора Јавног партнера бр. 404-497/2021-05-II од 12.10.2021. године.

У складу са наведеним, Јавни партнер и Приватни партнер овим Уговором утврђују међусобна права и обавезе у реализацији јавне услуге поверавања обављања делатности линијског превоза путника на територији општине Топола.

Појмови

1. **Пројекат јавно-приватног партнерства** јесте пројекат којим се израђује, предлаже, одобрава и спроводи по моделу јавно-приватног партнерства са елементима концесије и чини низ међусобно повезаних активности, које се одвијају одређеним редоследом, ради постизања дефинисаних циљева, у оквиру одређеног временског периода и одређених финансијских средстава, а који је у складу са овим законом одобрен као пројекат јавно-приватног партнерства са елементима концесије.
2. **Јавно-приватно партнерство (у даљем тексту: ЈПП)** јесте дугорочна сарадња између јавног и приватног партнера ради обезбеђивања финансирања, изградње, реконструкције, управљања или одржавања инфраструктурних и других објеката од јавног значаја и пружања услуга од јавног значаја, које може бити уговорно или институционално.
3. **Уговорно јавно-приватно партнерство** је јавно-приватно партнерство које међусобна права и обавезе у реализацији пројекта ЈПП, уговорне стране уређују јавним уговором, чија је садржина прописана чланом 46. ЗЈПК. На питања која се односе на јавне уговоре, а која нису посебно уређена овим законом, примењују се одредбе закона којим се уређују облигациони односи.
4. **Јавни уговор** је уговор о јавно-приватном партнерству, закључен у писаном облику између јавног и приватног партнера, којим се у циљу реализације пројекта јавно-приватног партнерства, уређују међусобна права и обавезе уговорних страна.
5. **Јавни партнер** је у овом случају Општина Топола, који је, у складу са овим Законом о јавно-приватном партнерству и концесијама надлежно за реализацију пројекта јавно-приватног партнерства, које са приватним партнером закључује јавни уговор.
6. **Приватни партнер** је физичко или правно лице, домаће или страног, са домаћим или страним учешћем или без њега, или конзорцијум једног или више таквих физичких или правних лица која су одабрана у поступку избора приватног партнера и који са јавним партнером закључује јавни уговор.
7. **Приватни партнер** је привредно друштво или предузетник који обавља услуге превоза, чија је понуда изабрана у поступку избора приватног партнера и које закључује овај уговор са Јавним партнером.
8. **Корисник услуге** означава лице које на основу уговора има право на превоз;
9. **Подизвођач** је лице које је Приватни партнер ангажовао за делимично извршење услуга из овог уговора, за чије услуге Приватни партнер одговара као да их је сам извршио.
10. **Понуда** представља понуду Приватни партнера бр. 11/2021 од дана 04.10.2021. године која је прихваћена од стране Јавног партнера и на основу ње је успостављено ово јавно-приватно партнерство (приложена уз уговор као прилог).
11. **Накнада** је накнада коју Јавни партнер исплаћује Приватном партнеру на месечном нивоу, у складу са понудом и овим уговором.
12. **Виша сила** означава било који чин, догађај или околност која је изван разумне контроле Уговорне стране, и који није изазван немаром или непримереним понашањем те Уговорне стране, а чија је последица таква да та Уговорна страна не може да испуњава било које обавезе предвиђене овим Уговором, укључујући локаут („lockout“) или други индустријски поремећај, рат или претњу ратом, терористички акт, блокаду, узбуну, саботажу, вандалистички чин, удар грома, пожар, олују, поплаву, земљотрес, експлозију, пандемију ширих размера.
13. **Услуге превоза** означавају услуге јавног линијског превоза путника унутар насељених места или између насељених места која се налазе на територији општине Топола који обухвата јавни линијски превоз аутобусом.
14. **Возило или возила** означавају возила које Приватни партнер користи за пружање услуга превоза.
15. **Лиценца за превоз** је јавна исправа којом привредно друштво, друго правно лице или предузетник стиче право на обављање свих или појединих врста јавног превоза у друмском саобраћају.
16. **Извод лиценце за превоз** је јавна исправа којом надлежни орган потврђује да је аутобус којим Приватни партнер обавља јавни превоз путника унет у решење о издавању лиценце за превоз.
17. **Јавни превоз** је превоз који је под једнаким условима доступан свим корисницима превозних услуга и за који се наплаћује услуга превоза.
18. **Линија** је релација или скуп релација између почетне аутобуске станице или аутобуског стајалишта и крајње аутобуске станице или аутобуског стајалишта.
19. **Линијски превоз** је јавни превоз који се обавља на одређеној линији, одређеном учесталашћу, при чему се путници укрцавају и искрцавају на унапред одређеним аутобуским станицама или аутобуским стајалиштима.

20. **Поверљиве информације** означавају било који и сваки податак, било да је у писаној или вербалној форми, без обзира на који начин је снимљен или сачуван, који било која Уговорна страна обелодани другој Уговорној страни, укључујући и техничке информације у виду податка, цртежа, дизајна, концепта, спецификације, патентних апликација (било у облику нацрта или финалном облику), у вези услуга, производа или пословања Уговорне стране, и пословне податке, што укључују листе о клијентима, корисницима Услуга превоза, услугама или добављачима и релевантне контакт податке (укључујући и одредбе овог Уговора), финансијске пројекције, буџете, предвиђања и пословне планове, нове услуге, производе и „*know-how*“, а свако упућивање на Поверљиве информације ће обухватати и копије истих (уколико постоје).

Тумачења

Следеће одредбе примењују се на тумачење овог Уговора:

- 1) Наслови чланова, параграфа и/или прилога додати су само ради лакшег сналажења Уговорних страна и неће утицати на тумачење овога Уговора.
- 2) Када контекст то захтева, речи у једнини подразумеваће и њихову множину и обратно, а речи у једном роду подразумеваће и други род.
- 3) Позивање на сагласност или одобрење у овом Уговору подразумеваће да Уговорна страна која даје сагласност или одобрење мора исте дати у писаном облику.
- 4) Било које упућивање на закон ће укључивати и све промене тог закона које су у датом тренутку на снази и било који други закон који је донет као замена, као и све друге прописе (укључујући и указе, наредбе и друге извршне управне акте), уредбе, правилнике и подзаконске акте који су у датом тренутку на снази и било које обавештење, захтев, наредбу, упутство, молбу или обавезу која је настала по основу тог закона или тих прописа, уредби, правилника и подзаконских аката.

Предмет и сврха уговора

Члан 1.

Уговорне стране сагласно констатују да је предмет овог Уговора уређење међусобних права и обавеза Јавног и Приватног партнера приликом поверавања обављања делатности јавног линијског приградског превоза на територији општине Топола.

Предмет уговора чини пројектовање, финансирање, набавка возила, унапређење услуге, односно пружање услуге јавног линијског приградског превоза на територији општине Топола на период од 5 година.

Оквирни карактер и обим услуга Јавног линијског приградског превоза путника на релацијама и према времену одласка и повратка које треба да обезбеди Приватни партнер састоји се у следећем:

Превоз на наведеним линијама потребно је организовати на појединим линијама на начин да ученичке линије у доласку стигну у Тополу најкасније у 07.45h, а доласци аутобуса за превоз запослених буду најкасније у 06.45h у Тополи, а по следећим временима у одласку и повратку на појединим линијама, са напоменом одржавања полазака, као и километражом обрта и временом обрта на линијама.

Радничке линије:

1. Топола – Наталинци - Клока

време у доласку у Тополу од 06.30h до 06.45h

време у повратку из Тополе: 15.15h

Поласци се одржавају радним данима

2. Топола - Јеленац - Рајковац

време у доласку у Тополу од 06.30h до 06.45h

време у повратку из Тополе: 15.15h

Поласци се одржавају радним данима

3. Топола - Доња Шаторња –Јарменовци II

време у доласку у Тополу од 06.30h до 06.45h

време у повратку из Тополе: 15.15h

Поласци се одржавају радним данима

Ђачке линије:

1. Топола - Горович - Наталинци - Шуме

време у доласку у Тополу од 07.30 h до 07.45h

време у повратку из Тополе: 11.30h (за време посебних мера које се примењују услед епидемије Covid 19)

време у повратку из Тополе: 14.00h (у редовним околностима)

Поласци се одржавају у време одржавања ђачке наставе

2. Топола – Наталинци -Клока

време у доласку у Тополу од 07.30 h до 07.45h

време у повратку из Тополе: 11.30h (за време посебних мера које се примењују услед епидемије Covid 19)

време у повратку из Тополе: 14.00h (у редовним околностима)

Поласци се одржавају у време одржавања ђачке наставе

3. Топола - Горња Трнава - Доња Трнава

време у доласку у Тополу од 07.30 h до 07.45h

време у повратку из Тополе: 11.30h (за време посебних мера које се примењују услед епидемије Covid 19)

време у повратку из Тополе: 14.00h (у редовним околностима)

Поласци се одржавају у време одржавања ђачке наставе

4. Топола - Загорица

време у доласку у Тополу од 07.30 h до 07.45h

време у повратку из Тополе: 11.30h (за време посебних мера које се примењују услед епидемије Covid 19)

време у повратку из Тополе: 14.00h (у редовним околностима)

Поласци се одржавају у време одржавања ђачке наставе

5. Топола - Јеленац - Рајковац

време у доласку у Тополу од 07.30 h до 07.45h

време у повратку из Тополе: 11.30h (за време посебних мера које се примењују услед епидемије Covid 19)

време у повратку из Тополе: 14.00h (у редовним околностима)

Поласци се одржавају у време одржавања ђачке наставе

6. Топола - Доња Шаторња–Д.Трешњевица - Јарменовци II

време у доласку у Тополу од 07.30 h до 07.45h

време у повратку из Тополе: 11.30h (за време посебних мера које се примењују услед епидемије Covid 19)

време у повратку из Тополе: 14.00h (у редовним околностима)

Поласци се одржавају у време одржавања ђачке наставе

7.Топола – Божурња-Мамутовац-Овсиште

време у доласку у Тополу од 07.30 h до 07.45h

време у повратку из Тополе: 11.30h (за време посебних мера које се примењују услед епидемије Covid 19)

време у повратку из Тополе: 14.00h (у редовним околностима)

Поласци се одржавају у време одржавања ђачке наставе

8.Топола-Метеризе -Винча (школа) - Пласковац (школа)-Топола

време у доласку у Тополу од 07.30 h до 07.45h

време у повратку из Тополе: 11.30h (за време посебних мера које се примењују услед епидемије Covid 19)

време у повратку из Тополе: 14.00h (у редовним околностима)

Поласци се одржавају у време одржавања ђачке наставе

9. Топола - Липовац

време у доласку у Тополу од 07.30 h до 07.45h

време у повратку из Тополе: 11.30h (за време посебних мера које се примењују услед епидемије Covid 19)

време у повратку из Тополе: 14.00h (у редовним околностима)

Поласци се одржавају у време одржавања ђачке наставе

Приватни партнер се обавезује да региструје редове вожње за наведене линије из става 4. овог члана.

Уговорне стране на почетку недвосмислено констатују и следеће одредбе које се тичу разумевања и тумачења овог Уговора:

- У случају када то произилази из контекста, речи у једнини подразумеваће и њихову множину и обратно, а једнородне речи, подразумеваће и други род.

- Позивање на сагласност или одобрење у овом Уговору подразумеваће да Уговорна страна која даје сагласност или одобрење мора исте дати у писаном облику, осим ако другачије није дефинисано у самој одредби.

- Било које упућивање на закон, подзаконски или акт које друге врсте, ће укључивати и све промене тог закона, односно подзаконског или акта друге врсте који су у датом тренутку на снази и било који други закон који је донет као замена, као и све друге прописе (укључујући и указе, наредбе и друге извршне управне акте), уредбе, правилнике и подзаконске акте који су у датом тренутку на снази и било које обавештење, захтев, наредбу, упутство, молбу или обавезу која је настала по основу тог закона или тих прописа, уредби, правилника и подзаконских аката.

Члан 2.

Уговорне стране сагласно констатују да понуда понуђача представља прилог овог Уговора и његов саставни део, и да је иста одабрана као економски најповољнија понуда у спроведеном поступку по јавном позиву за избор приватног партнера.

Јавни партнер поверавањем услуга превоза путника Приватни партнеру остварује своја законска права и обавезе из области организовања услуга превоза путника на територији општине Топола као комуналне делатности од општег интереса и врши унапређење услуга превоза.

Приватни партнер остварује своје интересе кроз приходе од обављања услуга превоза путника које ће остваривати наплатом уговорене накнаде које ће Јавни партнер исплаћивати Приватном партнеру.

Уговорни периоди

Члан 3.

Ступање на снагу и трајање уговорног периода

Овај Уговор се сматра закљученим на дан када уговорне стране потпишу Уговор, а уколико уговорне стране не потпишу истог дана, онда се Уговор сматра закљученим на дан када је Уговор потписан од стране обе уговорне стране и сви потписани примерци достављени Јавном партнеру.

Уговор се закључује на период од 5 година.

Члан 4.

Главни периоди уговора

Уговор предвиђа две фазе реализације уговорних обавеза, као што следи:

1) Период припреме – План је да се одмах по закључењу уговора врши припрема, запошљавају нови кадрови у случају потребе за тим, да се преузму тренутне линије, прибаве дозволе и сагласности надлежних органа. Припремни период који може трајати максимално до 15 дана.

2) Период пружања комплетне уговорене услуге – Након истека периода припреме, превоз путника ће се обављати возилима дефинисаним у конкурсној документацији за јавну набавку –поверавање обављања комуналне делатности линијског приградског превоза путника на територији Општине Топола, број 404-1-19/2021-03.

Најмање једном годишње Приватни партнер је обавезан да изврши анализу тренутних линија и да предложи евентуалне измене, које Јавни партнер није у обавези да прихвати. Период пружања комплетне уговорене услуге ће трајати 5 година.

Стандарди и квалитет услуга превоза

Члан 5.

Стандарди пружања услуга превоза

Стандарди у вези са пружањем Услуга превоза које су предмет овог Уговора морају бити у складу са условима и стандардима утврђеним у оквиру јавног позива и конкурсне документација, као и у складу са важећим прописима за све време трајања Уговора. Наведени стандарди Услуга превоза нарочито обухватају стандарде у погледу капацитета возног парка (број возила), старости и захтеваних услова возила, поседовање паркинг простора, објеката за одржавање возила и слично.

Члан 6.

Квалитет услуга превоза

Приватни партнер се обавезује да пружа Услуге превоза високог квалитета током трајања овог Уговора (редовност превоза, тачност превоза, чистоћа возила и исправност инсталација, редовно информисање путника о свим информацијама од значаја).

Поштовање редовности превоза оцењује се месечно, на основу односа броја одржаних и планираних полазака, односно броја остварених и планираних километара.

Сматра се да је возило одступило од времена по реду вожње ако је кашњење веће од 15 (петнаест) минута, док ранији полазак у односу на ред вожње није дозвољен.

Овим уговором предвиђа се могућност подношења писменог приговора корисника услуга на рад Приватног партнера, и то Одељењу за инспекцијске послове општине Топола, као и начин поступања у случају подношења приговора.

Члан 7.

Права и обавезе Јавног партнера

1.1. Обавезе Јавног партнера у циљу омогућавања квалитетног превоза

1. Јавни партнер је надлежан да организује и врши контролу обављања превоза од стране Приватног партнера на територији општине Топола.
2. По прибављеној претходној калкулацији и образложеном захтеву Приватног партнера, приступи процедури одређивања и корекције цене по пређеном км у јавном приградском саобраћају. Цена се може мењати само уз писмену сагласност Скупштине Општине Топола.
3. Јавни партнер ће током трајања важења овог Уговора вршити регистровање и оверу редова вожње у вези са услугама превоза у складу са релевантним прописима.

4. Предузимање мера на спречавању обављања превоза другим превозницима којима није поверено обављање линијског превоза путника,
5. Јавни партнер је обавезан да обезбеди услове за трајно и континуирано обављање и развој комуналне делатности превоза путника у приградском саобраћају, а нарочито саобраћајне и путне услове за несметано одвијање саобраћаја, поправку и модернизацију улица и путева у својој надлежности као и изградњу и одржавање вертикалне и хоризонталне сигнализације, да прати услове превоза и предузима ванредне мере на отклањању узрока прекида саобраћаја за који је надлежан. Јавни партнер је обавезан да примењује све мере из своје надлежности у циљу смањења и евентуалног елиминисања нелојалне конкуренције у приградском превозу путника.
6. Јавни партнер је дужан да активно учествује у проналажењу прихватљивог решења за све заинтересоване стране у случају промене услова обављања услуга превоза услед наступања догађаја који нису под директном контролом уговорних страна, као што су промене републичких прописа и слично.
7. Јавни партнер се обавезује да редовно измирује плаћање накнаде из Уговора према Приватном партнеру у складу са одредбама овог Уговора.
8. Одређује корекције редова вожње на линији у зависности од промене броја путника (и усаглашава их са Приватним партнером),
9. У зависности од транспортних потреба, може захтевати од Приватног партнера измену капацитета возила, с тим што ће се цена превоза по километру која је утврђена за „соло“ аутобусе, приликом ангажовања „мини“ бус возила умањити за 15%,

Поред наведених, обавезе Јавног партнера биле би:

1. помоћ, активно учествовање и давање потребних сагласности, дозвола и исправа из његове надлежности које су потребне како би Приватни партнер благовремено добио све дозволе, сагласности, лиценце и другу неопходну документацију код надлежног органа у циљу квалитетне реализације пројекта;
2. вршење надзора над реализацијом пројекта, у складу са квалитетом дефинисаним јавним уговором;
3. разматрање и усвајање оправданих захтева за изменом линија и полазака;
4. редовно измирување новчаних обавеза приватном партнеру;
5. контролисање обављања делатности коју врши приватни партнер;
6. овера и регистрација реда вожње.

Јавни партнер нема право да у току трајања уговора омогући другом субјекту вршење ових услуга осим приватном партнеру.

Права и обавезе Приватног партнера

Члан 8.

Обавезе Приватног партнера

Обавеза Приватног партнера према корисницима услуга јесте благовремено обезбеђивање превоза корисника, на линијама јавног линијског превоза путника у оквиру утврђених пакета линија.

Обавеза Приватног партнера према корисницима услуга јесте коришћење простора аутобуске станице у Тополи у концесионом периоду. Приватни партнер користи искључиво аутобуску станицу у Тополи за полазак и повратак аутобуса.

Потребан број возила за испуњавање уговорних обавеза обезбеђује Приватни партнер. Возила у возном парку Приватног партнера морају бити таква да одговарају додељеним линијама, по врсти као и броју, како је то дефинисано редом вожње.

Приватни партнер ће бити обавезан:

- да јавни приградски превоз врши у свему према елементима линије садржаним у регистру и реду вожње, осим у случајевима да је актом надлежне организационе јединице одређено другачије,
- да приликом обављања линијског превоза у сваком возилу поседује извод из издатог овереног реда вожње, који може бити у електронском облику,
- да се у обављању линијског превоза путника придржава регистрованог и овереног реда вожње;
- да обезбеди обављање јавног линијског превоза ангажовањем сопствених техничких, организационих, кадровских и других потенцијала којима располаже уз поштовање квалитета услуге,
- да одржава аутобусе у складу са прописима и техничким стандардима у исправном и безбедном стању, као и у чистом и уредном стању споља и изнутра
- да превоз путника и целокупно пословање обавља у складу са важећим прописима Републике Србије;

- да надлежном органу који је актом именовала локална самоуправа омогући контролу обављања комуналне делатности која му је поверена.
Основна цена по километру одређена је у понуди Приватног партнера из члана 2. став 1. овог уговора.

Члан 9.

Права Приватног партнера

Приватни партнер има право:

1. да обавља превоз путника на целокупној територији општине Топола.
2. да остварује приход наплатом уговорене накнаде на месечном ниову у складу са понудом и овим Уговором.

За обављени превоз Јавни партнер ће Приватном партнеру исплаћивати бруто износ у динарима (са ПДВ).

Остварени приход Приватног партнера у склопу пружања услуге јавног линијског приградског превоза путника на територији Општине Топола се утврђује на основу месечног извештаја о пређеном броју километара који Приватни партнер доставља Одељењу за буџет, финансије, привреду и друштвене делатности Општинске управе општине Топола уз фактуру, до 5-ог у месецу за претходни месец, или наредног радног дана ако 5-ти пада у суботу, недељу или на државни празник.

Члан 10.

Усклађеност са прописима

Приватни партнер има обавезу да поступа у складу са законом, техничким и другим прописима и добрим пословним обичајима у РС приликом извршавања својих уговорних обавеза, као и у складу са овим уговором прописаним правилима.

Приватни партнер је обавезан да своје уговорне обавезе, а које су из његове професионалне делатности извршава благовремено, стручно и квалитетно и да поступа с повећаном пажњом, према правилима струке и обичајима, односно да поступа са пажњом доброг стручњака.

Члан 11.

Обавезе Приватног партнера у циљу побољшања услуге

Обавезе Приватног партнера биле би да обезбеди финансијска и техничка средства за спровођење пројекта пружања ове делатности кроз следеће активности:

1. одмах по закључењу јавног уговора вршиће се припрема, запошљавање нових кадрова уколико буде потребе за тим, обезбедиће се возила за превоз путника у складу са уговором, преузимаће се тренутне линије и вршиће се друге припремне активности;
2. приватни партнер је у обавези да обезбеди управљање флотом;
3. приватни партнер је у обавези да током целокупног трајања уговора поседује довољан број возила за несметано обављање делатности услуге превоза и да омогући да број возила и њихов капацитет буде у складу са предложеним редовима возње, као и очекиваним бројем путника;
4. приватни партнер ће обезбедити простор за паркирање и одржавање возила-радионицу за поправку аутобуса;
5. приватни партнер ће: вршити редовне провере исправности возила на дневном нивоу и отклањање уочених недостатака и кварова, како би омогућио да возила буду у потпуности безбедна за возњу; одржавати у исправном стању све делове возила битне за безбедност и квалитет превоза; обезбедити чиста возила температуре прилагођене спољним утицајима;
6. приватни партнер се обавезује да примени сва неопходна и расположива средства како би олакшао и омогућио приступ и коришћење услуге превоза особама са смањеном мобилношћу и инвалидитетом, уз најбоље могуће услове безбедности
7. вршење приградског превоза путника у складу са квалитетом дефинисаним јавним уговором; приватни партнер ће током целог трајања уговора испуњавати услове неопходне за обављање услуга превоза према условима предвиђеним у конкурсној документацији, јавном уговору и у складу са законом;
8. једном годишње најмање приватни партнер је обавезан да изврши анализу тренутних линија и да предложи евентуалне измене;
9. уколико се повећа број путника и број пређене километраже, приватни партнер ће бити у обавези да набави и додатна возила уколико у току периода вршења уговорене услуге буде потребе за тим.
10. уколико по другом основу обавља и међуградски превоз својим аутобусима до градова суседних општина у којима ученици средњих школа са пребивалиштем на територији општине Топола похађају наставу, дужан је да обезбеди бесплатан превоз ученицима средњих школа који путују аутобусима Приватног партнера.

11. уколико по другом основу обавља и међуградски превоз својим аутобусима до градова/села суседних општина, дужан је да обезбеди бесплатан превоз ученицима са пребивалиштем на територији друге општине који похађају наставу у некој од основних или средње школе на територији општине Топола а који користе за превоз аутобусе Приватног партнера.

Члан 12.

Минимални захтевани квалитет и стандард услуга при обављању комуналне делатности линијског приградског превоза путника на територији општине Топола које Приватни партнер мора да испуњава (капацитет возног парка - број аутобуса и сл.) утврђени су у оквиру Јавног позива и Конкурсне документације, а посебно уговара располагање следећим техничким капацитетом у моменту закључења овог уговора, и то:

-потребно је да у свом возном парку поседује минимално 12 климатизованих возила врсте М3 класа II са минимум двоје врата и то:

- 4 возила (3 на раду + 1 резервни) са минимум 60 места за седење;

-5 возила (4 на раду + 1 резервни) са 40-45 места за седење;

-3 возила (2 на раду + 1 резервно) са 20-25 места за седење.

-Приватни партнер мора поседовати, у сопственом власништву или закупу, простор за смештај возила, простор за поправку возила-радионицу и простор за управљање саобраћајем (канцеларија за административне послове). Простор за смештај возила мора задовољити минималне стандарде по возилу и то:

По Аутобусу минимално 70 метара квадратних: $P = 70 (m^2/воз)$, а свему осталом према техничком захтеву дефинисаним јавним позивом.

Члан 13.

Обавезе Приватног партнера у вези са одржавањем возног парка

У току трајања важења овог Уговора Приватни партнер је у обавези да испуњава све обавезе предвиђене у погледу возила у оквиру конкурсне документације и релевантних прописа. Наведене обавезе између осталог укључују следеће:

1. Приватни партнер ће вршити редовне провере исправности возила на дневном нивоу и отклањање уочених недостатака и кварова, како би омогућио да су возила у потпуности безбедна за вожњу;
2. Приватни партнер ће одржавати у исправном стању све делове возила битне за безбедност и удобност вожње (врата, прозоре, седишта, рукохвате, степеништа, кровне отворе, стакла, поклопце на поду и сл.);
3. Приватни партнер ће обезбедити да возило буде очишћено и опрано споља и изнутра, а температура у возилу прилагођена спољњим условима (лети расхлађен, зими загрејан);
4. Приватни партнер ће обезбедити да возило буде видно обележено ознакама од значаја за информисање путника и вођење евиденције од стране Јавног партнера као и да поседује неопходна обавештења која се тичу путника, и то:

1) назив линије је потребно истаћи у складу са важећим прописима.

5. Приватни партнер је у обавези да одржава да број возила и њихов капацитет буде у складу са предложеним редовима вожње као и очекиваним бројем путника. Приватни партнер ће обезбедити возила различитих капацитета како би се обезбедио најрационалнији и најефикаснији превоз на предметним линијама.

Истицање реклама на возилу дозвољено је у складу са посебним законом којим се уређује ова област, као и у складу са одребама закона којим се регулише превоз путника у друмском саобраћају. Приход од реклама остварује Приватни партнер.

Члан 14.

Категоризација ризика у складу са овим јавним уговором, одређена је и подељена између Јавног и Приватног партнера, тако да **Приватни партнер сноси ризике:**

- оштећења имовине крајњих корисника и трећих лица приликом вршења услуге,
- инвестирања финансијских средстава у аутобусе наменских карактеристика и капацитета,
- ризик понуде,
- повећаних трошкова у случају замене, шлепања и поправке неисправних или оштећених аутобуса и
- неизвршења услуга на уговорени начин.

Категоризација ризика у складу са овим јавним уговором, одређена је и подељена између Јавног и Приватног партнера, тако да **заједнички носе ризике:**

- политички ризици
- финансијски (финансирање услуге из Буџета) и
- ризик тражње

- финансијски ризик – инфлација,
- промене опште законске регулативе и
- виша сила.

Члан 15.

Обавеза доставе извештаја о реализацији услуге превоза

У складу са чланом 63. Закона о јавно-приватном партнерству и концесијама, Јавни партнер је дужан да континуирано прати рад Приватног партнера и извршавање његових обавеза из Јавног уговора, као извршавање свих плаћања у складу са Јавним уговором и предузима све правне радње у складу са одредбама Јавног уговора, осталим овлашћењима, као и одредбама поменутог Закона.

Приватни партнер је дужан да доставља Одељењу за буџет, финансије, привреду и друштвене делатности Општинске управе општине Топола месечне и годишње извештаје о реализацији услуге превоза. Месечни извештај мора да садрже податке о пређеним километрима, као и о реализацији полазака.

Годишњи извештај мора поред синтезе месечних извештаја о реализацији, да садржи и бројно стање и структуру возила на дан 31. децембра, податке о оствареним приходима и расходима Приватни партнера по основу обављања уговорених услуга, као и све друге податке од значаја за обављање превоза на захтев Одељења за буџет, финансије, привреду и друштвене делатности Општинске управе општине Топола или Одељења за инспекцијске послове.

Годишњи извештај за претходну годину Приватни партнер доставља најкасније до 30. јануара текуће године за претходну годину.

Члан 16.

Изјаве и гаранције

Приватни партнер закључењем овог Уговора даје следеће изјаве

- 1) Приватни партнер ће пружати услуге превоза из овог Уговора са пуном пажњом, благовремено и професионално.
- 2) Приватни партнер ће пружати услуге искључиво у складу са одредбама овог Уговора и релевантних закона.
- 3) Приватни партнер има пуну способност и овлашћење да закључи овај Уговор и да изврши своје обавезе из Уговора, без потребе за пристанком, сагласношћу, одобрењем или овлашћењем које није претходно прибављено.
- 4) Приватни партнер ће током целог трајања Уговора испуњавати услове неопходне за обављање Услуга превоза у складу са условима предвиђеним у конкурсној документацији, овом Уговору и важећим законима.

Јавни партнер потписом овог Уговора даје следеће изјаве

Јавни партнер је сагласан:

- 1) да Приватном партнеру обезбеди све неопходне инфраструктурне услове и капацитете за пружање услуга превоза из овог Уговора;
- 2) да пружи Приватном партнеру сву објективно могућу и законом дозвољену помоћ и подршку у вези са организовањем превоза путника;
- 3) да има пуну способност и овлашћење да закључи овај Уговор и да изврши своје обавезе из Уговора, без потребе за пристанком, сагласношћу, одобрењем или овлашћењем које није претходно прибављено;
- 4) да плати Приватном партнеру у року од 45 дана од дана фактурисања фактуру за претходни месец.

Члан 17.

Промене услова превоза

Јавни партнер задржава право да, у зависности од промена превозних захтева корисника услуга, промене интезитета и праваца токова корисника услуга, или измена у путној инфраструктури, може вршити корекције линија и редова вожње, које за последицу могу имати промене у капацитету возила или промене у укупној километражи, искључиво уз писану сагласност Приватног партнера.

Измене из претходног става обухватају: успостављање нових линија, укидање или измене трасе постојећих линија, измене елемената линије и/или реда вожње на линији тако што ће се повећати/смањити број возила на линији, изменити капацитет возила, повећати или смањити број полазака, изменити времена полазака, време вожње, број стајалишта и слично.

Члан 18.

Накнада за Приватног партнера

Приватни партнер ће приход од обављања услуга превоза остваривати наплаћивањем од Наручиоца месечне уговорене накнада која се утврђује по броју пређених километара и уговорене цене по километру,

коју ће Јавни партнер исплаћивати Приватном партнеру на месечном нивоу током свих 5 година трајања Јавног уговора.

Јавни партнер се обавезује да Приватном партнеру обезбеди средства из буџета општине Топола за обављање јавног линијског приградског превоза путника на територији општине Топола на основу уговореног транспортног рада односно остварених километара по јединичној цени достављеној у понуди број 11/2021 од 04.10.2021.године, која је саставни део овог уговора.

За обављени превоз Општина Топола ће Приватном партнеру исплаћивати бруто износ у динарима (са ПДВ) по километру за укупно пређену километражу на уговореним линијама за календарски месец за који се врши плаћање, а по уговореној цени километра на приградским линијама у текућем обрачунском месецу.

Јавни партнер се обавезује да у року од 45 дана од дана фактурисања уплати Приватном партнеру фактуру за претходни месец.

Исплата коначног месечног обрачуна за претходни месец вршиће се по приспећу фактуре Приватног партнера, а коју Приватни партнер доставља до 05. у текућем месецу, за претходни месец.

Уговорне стране предвиђају могућност повећања обима транспортног рада или превезених километара до 10%, у случају потребе.

Члан 19.

Промена уговорене цене

Цене превоза путника у јавном линијском приградском саобраћају на територији општине Топола износи 97,00 динара (РСД) по километру (км) без ПДВ-а.

Корекције цена вршиће се када поједини параметри који учествују у цени узрокују укупну промену цене већу од +/-5% у односу на почетну цену и то по следећој методологији поређења трошкова:

- *Трошак горива ће се поредити са малопродајном ценом горива евро дизел према званичном малопродајном ценовнику NIs-a.*
- *Трошак амортизације ће се поредити са променом средњег курса евра у односу на динар према званичним подацима НБС.*
- *Трошак зараде запослених ће се поредити са променом званичних података Републичког завода за статистику о просечној заради у Републици Србији на месечном нивоу.*
- *Индекс потрошачких цена ће се вредновати према званичним подацима Републичког завода за статистику.*

Нова или коригована цена ће се израчунавати према формули $НЦ = ПЦ * ФК$

где су: НЦ – нова цена, ПЦ – почетна цена, ФК – фактор корекције

а фактор корекције ће се такође израчунавати по посебној формули у складу са следећом

формулом:

$$ФК = 0,35 * НЦГ/ПЦГ + 0,15 * НЦА/ПЦА + 0,35 * ВБЗ/ПБЗ + 0,15 * ПИЦ$$

где су:

НЦГ – нова цена горива, ПЦГ – почетна цена горива, НЦА – нова цена амортизације (нови курс евра по средњем курсу НБС), ПЦА – почетна цена амортизације (почетни курс евра по средњем НБС), ВБР – важећа бруто зарада, ПБЗ – почетна бруто зарада, ПИЦ – промена индекса цена која се рачуна на начин што се износ промене индекса цена подели са 100 и сабере са 1 (нпр код промене од 3%, износ 3 се дели са 100 добија се 0,03 исти се сабира са 1 и као ПИЦ уврштава вредност 1,03).

Надлежни орган општине Топола – Скупштина Општине Топола обавезан је да одговори на захтев Приватни партнера за корекцијом цене због промене улазних параметара који утичу на трошкове превоза у складу са представљеном формулом.

Корекција цене важи од датума усвајања захтева.

Цене комуналне услуге уговореног превоза се образују на основу елемената за образовање цена комуналних услуга прописаних Законом о комуналним делатностима и тарифне политике Општине Топола.

Члан 20.

Одређивање цене

Скупштина општине Топола не може вршити промену цене ових комуналних услуга тако да доводи вршиоца комуналне делатности у незавидан положај тако да му се нарушава редовно и нормално пословање, планиране инвестиције у току пројекта, као и остваривање пословних резултата.

Јавни партнер је, преко Одељења за буџет, финансије, привреду и друштвене делатности Општинске управе општине Топола, у обавези да прати параметре који утичу на измену тарифне политике и уговорене цене превоза.

Члан 21.

Средства обезбеђења

За обезбеђење испуњења уговорних обавеза Приватни партнер је дужан да обезбеди средства обезбеђења – 2 (две) оверене и потписане бланко менице са клаузулом без протеста, регистроване у НБС, потписана менична овлашћења и депо картон не старији од 6 месеци. Менице гласе на износ у висини од 10% од вредности посла, обрачунатог на годишњем нивоу. Меница може бити активирана ради отклањања штете настале лошим квалитетом или не пружањем услуга од стране Приватног партнера.

У случају стечаја или ликвидације пословне банке која је издала средство обезбеђења, Приватни партнер је у обавези да без одлагања достави ново средство обезбеђења друге пословне банке у Републици Србији.

Члан 22.

Осигурање

Приватни партнер се обавезује да има закључен уговор о осигурању са осигуравајућом кућом за свако возило које користи за пружање услуге превоза, као и осигурање путника током целог периода важења Уговора.

Приватни партнер је такође одговоран да одржава код осигуравача, о свом трошку, током трајања Уговора, осигурање од професионалне одговорности које ће бити адекватно да покрије разумне и уобичајене трошкове за све губитке и штете (укључујући и индиректне губитке и штете) које Приватни партнер, његови запослени, повезана лица, подизвођачи, проузрокују током обављања пословних активности из овог Уговора.

Члан 23.

Оправдано неиспуњење и кашњење у извршењу услуга превоза из Уговора

У току важења реда вожње, превоз се може привремено обуставити или изменити само у случајевима:

- 1) прекида саобраћаја због више силе или извођења радова на реконструкцији пута;
- 2) због мера надлежног органа које непосредно утичу на ограничење саобраћаја, док те мере трају;
- 3) или других оправданих околности.

Приватни партнер је дужан да о обустави, односно измени превоза из става 1. овог члана, одмах обавести Одељење за буџет, финансије, привреду и друштвене делатности Општинске управе општине Топола и одељење Јавног партнера надлежно за инспекцијске послове – саобраћајну инспекцију.

Приватни партнер је у обавези да у случајевима оправданог неиспуњења и кашњења у пружању Услуга превоза, а у договору са Јавним партнером, обезбеди алтернативни превоз у односу на уговорени на начин да се што мање омета обављање превоза.

Члан 24.

Неоправдано неиспуњење и кашњење у извршењу услуга превоза из Уговора

Свако друго неиспуњење или кашњење реда вожње у вези превоза, осим оних наведених у одредбама члана овог Уговора, сматра се неоправданим неиспуњењем и кашњењем у извршавању услуга превоза из Уговора.

Приватни партнер је дужан да одмах обавести Одељење за буџет, финансије, привреду и друштвене делатности Општинске управе општине Топола и саобраћајну инспекцију у случајевима када због квара возила на линији, саобраћајне незгоде у којој је учествовало његово возило, застоја у саобраћају и других објективних околности није у могућности да обави превоз, као и да одмах предузме мере да се превоз путника обезбеди на други начин (замена возила, укључење возила другог превозника и др.).

Приватни партнер је дужан да у случају када није у могућности да обави превоз према регистрованом реду вожње, најкасније 15 (петнаест) минута пре отпочињања превоза о томе обавести Одељење за буџет, финансије, привреду и друштвене делатности Општинске управе општине Топола и саобраћајну инспекцију и да обезбеди да се превоз путника обезбеди на други начин.

За сваки неодржан полазак у току месеца чији разлог није прекид саобраћаја због више силе, извођења радова на путу или мера надлежног органа којима се ограничава саобраћај, Приватном партнеру се утврђују пенали у новчаном износу од 5% од месечне фактуре.

Приватни партнер има обавезу плаћања пенала и то 10.000,00 РСД за свако кашњење у приградском превозу.

Јавни партнер је дужан да писменим путем обавести Приватног партнера у случајевима наплате казне.

Члан 25.

Изузетно, Приватни партнер може привремено из оправданих разлога вршити одступања од регистрованих линија, за које постоје регистровани и оверени редови вожње, у погледу скраћења, продужења и/или измене трасе линија, о чему мора претходно обавестити Јавног партнера. Ово

обавештење мора да садржи разлог и временско трајање одступања од регистрованих линија. По добијању писане сагласности Приватни партнер може да информише кориснике услуга о наведеном одступању.

Члан 26.

Промене прописа

Под променом прописа из овог члана се подразумева измена која је наступила након дана закључења овог уговора и која се није могла предвидети у време закључења Уговора.

Ако дође до измене важећег прописа или постане извесно да ће до такве измене доћи (било на нивоу Републике Србије, било локално на нивоу Наручиоца), свака Уговорна страна треба оној другој доставити писано мишљење о могућим последицама такве измене, при том наводећи:

- да ли је потребно изменити одредбе овог Уговора како би се исти ускладио са одредбама измењеног прописа;
- да ли је потребно изменити услове пружања услуге превоза и у ком обиму;
- сваки губитак прихода Приватни партнера који може настати услед измена прописа;
- свако повећавање трошкова реализације пројекта услед измена прописа.

Уговорне стране су сагласне међусобно расправити питања из става 2. овог члана, те размотрити методе и начине којима се могу умањити последице измене прописа, како иста за последицу не би имала раскид Уговора.

У случају промене релевантних прописа (како на нивоу Републике Србије тако и на локалном нивоу Наручиоца) који утичу на било који елемент предвиђен овим Уговором и значајно утичу на положај Приватни партнера, нарочито у погледу цене и услове пружања услуга, Приватни партнер ће имати право да предложи измену Уговорених услова пружања Услуга у складу са насталим променама прописима.

Члан 27.

Престанак и раскид уговора

Јавни партнер поверава на временски период од 5 (пет) година од момента потписивања овог уговора, а Приватни партнер прихвата обављање комуналне делатности јавног градског и приградског превоза путника и пружања станичне услуге на територији општине Топола.

Јавни уговор производи правно дејство од момента потписивања, док почетак примене, односно обављања услуга, почиње од момента увођења у посао Приватни партнера од стране Јавног партнера које се мора извршити најкасније у року до 15 дана од момента потписивања истог. У оквиру остављеног припремног периода Приватни партнер и Јавни партнер морају обавити све припремне радње и испунити све предуслове за вршење предметне услуге у складу са позитивним прописима.

Члан 28.

Ни једна од уговорених страна не може раскинути једнострано уговор у случајевима када друга уговорена страна испуњава своје уговорене обавезе. У случају да једна од уговорних страна једнострано раскине уговор а да друга уговорна страна испуњава уговорне обавезе оштећена уговорна страна која је уредно измеривала обавезе има право на надокнаду штете у висини изгубљене добити у оквиру укупно уговореног а не реализованог уговора.

У случају да Приватни партнер откаже овај уговор дужан је да обавља превоз путника током отказног периода од 150 дана, односно до избора другог Приватни партнера.

У случају да Приватни партнер обустави превоз путника мимо отказног рока, односно рока из става 2. овог члана, Јавни партнер ће обезбедити другог Приватног партнера на начин предвиђен Законом.

Уговор се може раскинути у случајевима, када Приватни партнер:

- не обавља превоз дуже од пет дана узастопно у току године,
- не обавља превоз дуже од десет дана кумулативно у току године,
- не обавља превоз у обиму од најмање 50% од броја полазака на једној линији током једног месеца, без сагласности Јавног партнера и
- линију прода или уступи другом Приватни партнеру.

Када Јавни партнер сматра да Приватни партнер не извршава своје уговорне обавезе, дужан је Приватном партнеру доставити писмени допис са детаљним образложењем уочених неправилности у спровођењу Јавног уговора, са роком за отклањање неправилности. У случају да и после писаног упозорења у остављеном року Приватни партнер не отклони неправилности из упозорења, Јавни партнер може захтевати раскид уговора.

Уговор се не раскида уколико Приватни партнер прода правно лице или део правног лица под условом да нови власник и правно лице обезбеди све уговорне обавезе и гаранције које је склопио Приватни партнер по овом уговору. У том случају ново правно лице преузима сва права и обавезе по овом уговору које је имао овде постојећи Приватни партнер, а Јавни партнер задржава сва права и обавезе које је имао по основу овог уговора са овде уговореним Приватним партнером.

У случају да Јавни партнер не измирује своје обавезе према Приватни партнеру које проистичу из предметног Уговора дуже од два месеца, Приватни партнер може писаним путем поднети захтев за раскид Уговора са отказним роком од 30 (тридесет) дана.

Уколико после закључења овог Уговора наступе околности више силе, које доведу до ометања или онемогућавања извршења обавеза дефинисаних овим Уговором, рокови извршења обавеза ће се продужити за време трајања више силе пропорционално трајању више силе, осим ако природа околности више силе није таква да проузрукује неопходност дужег продужења рокова.

Виша сила подразумева екстремне и ванредне догађаје који се не могу предвидети, који су се догодили без воље и утицаја страна у Уговору и који нису могли бити спречени од стране погођене вишом силом.

Вишом силом сматрају се поплаве, земљотреси, пожари, политичка збивања (рат, нереди већег обима, локална или светска пандемија, штрајкови), императивне одлуке власти (забрана промета увоза и извоза, пандемије, измена законских прописа...) и слично.

Уговорна страна погођена вишом силом одмах ће у писаној форми обавестити другу страну о настанку непредвиђених околности и доставити одговарајуће доказе.

Члан 29.

Приватни партнер има искључиво право обављања комуналне делатности линијског приградског превоза путника на територији општине Топола на претходно утврђеним линијама превоза из члана 1. овог Уговора.

У складу са наведеним у ставу 1. овог члана Приватни партнер нема право да линије превоза, односно предметну услугу, пренесе на треће лице.

У изузетним случајевима законите промене правне форме Приватни партнера (спајање из припајања, подела уз оснивања, одвајање уз припајање или продаја правног лица) у току уговореног периода, Приватни партнер има право да сходно позитивним законским прописима који дефинишу ову област и без сагласности јавног партнера изврши наведене власничке и организационе трансформације. У том случају новоформирано правно лице или нови власник се обавезују да преузму све обавезе и права по основу овог уговора као и све дате гаранције по достављеним понудама и уговору везано за јавну набавку која је предмет уговарања са Приватним партнером који је склопио овај Јавни уговор, а Јавни партнер такође има сва права и обавезе из овог уговора са новим правним субјектом.

Члан 30.

Обавеза чувања података

Уговорне стране се обавезују да ће све податке и информације које су им учињене доступним закључењем овог Уговора, чувати као тајну у складу са законом и добрим пословним обичајима, и да исте неће делити са трећим лицима.

Обавеза из става 1. овог члана не односи се на дељење информација државним органима у складу са законом, или нужно дељење информација од стране уговорних страна у сврху испуњења услова из овог Уговора.

Обавезе из ове одредбе важиће 5 (пет) година након престанка овог Уговора.

Члан 31.

Виша сила

Пропуст уговорних страна да испуне било које обавезе или одредбе из овог уговора не доводи до захтева једне уговорне стране према другој, нити ће се то сматрати повредом овог уговора, уколико је такво неиспуњење последица више силе.

Виша сила, у смислу става 1. овог члана, подразумева сваки непредвидив или неизбежан догађај који је изван моћи и воље уговорних страна. У сваком случају, под вишом силом се подразумева сваки догађај, околност или комбинација догађаја и околности, који излазе из круга редовних догађаја и околности на које је уговорна страна могла утицати, односно који нису проузроковани кривицом или непажњом уговорне стране, а који су настали на дан односно након закључења овог уговора и који утичу на извршење и остварење права и обавеза које произлазе из овог уговора, а чији утицај уговорне стране, и поред разумне пажње, нису могле да предвиде, спрече, отклоне или ублаже.

Уговорна страна која је погођена дејством више силе дужна је да достави писано обавештење другој страни о догађајима и/или околностима који представљају вишу силу у смислу овог члана чим то постане објективно могуће по насупању више силе, у којем ће та уговорна страна навести које од својих обавеза је спречена да изврши током дејства више силе. Пошто достави наведено обавештење другој уговорној страни, страна која је погођена дејством више силе ће наставити да обавештава другу уговорну страну, писаним путем, о сваком будућем суштинском развоју догађаја и/или околностима више силе по овом уговору, чим то постане изводљиво, као и о разумно очекиваном дану када ће страна која је погођена дејством више силе бити у могућности да настави са испуњењем својих обавеза.

У случајевима наступања дејства више силе у смислу овог члана, долази до привременог одлагања примене овог уговора, а обавезе из овог уговора се привремено обустављају до престанка догађаја дејства више силе.

По престанку дејства више силе, период важења овог уговора продужава се за период једнак периоду деловања више силе.

У случају трајања дејства више силе у континуираном периоду дуже од 180 дана, свака уговорна страна може једностраном изјавом раскинути овај уговор на начин предвиђен чланом 28. овог Уговора.

Члан 32.

Заштита животне средине и заштита на раду

Приватни партнер се обавезује да у обављању своје делатности и обављању других активности обезбеди рационално коришћење природних богатстава, планирање и предузимање мера којима се спречава угрожавање животне средине у складу са важећим прописима.

Приватни партнер се обавезује да ће у обављању своје делатности поштовати важеће законе о заштити на раду, заштити деце, омладине и жена, што укључује и поштовање међународних конвенција које су правно обавезујуће у Републици Србији, као и све друге важеће законе и подзаконска акта Републике Србије.

Члан 33.

Решавање техничких неспоразума

У случају неспоразума између страна који су техничке природе, предмет неспоразума се прослеђује на коначно решавање трећем лицу кога заједнички именују Приватни партнер и Јавни партнер у року од 15 дана од дана настанка предметног неспоразума. Треће лице ће решити неспоразум у року од 30 дана од дана подношења захтева за решавање неспоразума трећем лицу од стране Приватни партнера и/или Јавног партнера. Одлука трећег лица је обавезујућа за уговорне стране, а накнада за рад трећег лица на решавању предмета неспоразума биће плаћена од стране која изгуби спор, док ће свака уговорна страна сносити трошкове својих правних саветника и друге трошкове који нису накнада за рад трећег лица.

Током периода који почиње на дан када Приватни партнер и/или Јавни партнер доставе трећем лицу из става 1. овог члана захтев за решавање предмета неспоразума и завршава се на дан када треће лице донесе одлуку, рокови за извршење обавеза одговарајуће уговорне стране не теку, осим ако надлежни суд не одлучи другачије.

Уколико уговорне стране не буду могле заједнички да именују треће лице за решавање техничких неспоразума дуже од три месеца, сматра се да је наступио општи (правни) спор.

Члан 34.

Решавање општих (правних) спорова

Уговорне стране ће споразумно решавати све спорове, несугласице или захтеве који проистекну из или у вези са овим уговором или неизвршењем уговорних обавеза, раскидом или ништавношћу овог уговора.

У случају када у вези општих (правних) спорова уговорне стране не могу споразумно да реше спор, због чега наступи неизвршавање уговорних обавеза било које уговорне стране дуже од три месеца, уговорне стране су сагласне да се спор реши у судском поступку.

Свака уговорна страна је овлашћена да, уколико наступи услов из става 2. овог члана, покрене тужбом парнични поступак пред надлежним судом.

За све спорове у вези овог уговора уговара се надлежност Привредног суда према месту Јавног партнера-Општине Топола.

У случају да након наступања услова из става 2. овог члана ни једна уговорна страна не искористи овлашћење из става 3. овог члана, након чега уговорне стране поново успоставе односе у складу са овим уговором, престаје важење овлашћења из става 3. овог члана.

Члан 35.

Измене Уговора

Све накнадне измене и/или допуне ће бити обавезујуће, односно важиће само ако су сачињене у писаној форми и потписане од овлашћених представника сваке уговорне стране.

На захтев јавног, односно приватног партнера или банке, односно друге финансијске институције јавни уговор се може изменити.

Измене из става 1. овог члана не могу да обухвате следеће одредбе:

- 1) предмет уговора;
- 2) рок на који је уговор закључен.

На поступак измене јавног уговора, примењују се одредбе Закона о јавно-приватном партнерству и концесијама и Закона о јавним набавкама којима се уређује закључење уговора.

На питања која се односе на јавне уговоре, а која нису посебно уређена овим законима, примењиваће се одредбе закона којим се уређују облигациони односи.

Члан 36.

Стабилизациона клаузула

У случају промене прописа након закључења јавног уговора који погоршавају положај Приватног или Јавног партнера, уговор се може изменити без ограничења из члана 50. ЗППК, а у обиму који је неопходан да се Приватни, односно Јавни партнер доведе у положај у коме је био у моменту закључења јавног уговора, с тим да рок трајања јавног уговора ни у ком случају не може бити дужи а ни краћи од рока одређеног чланом 18. став 2. Закона о јавно-приватном партнерству и концесијама.

Члан 37.

Одрицање

Пропуштање било које уговорне стране да оствари било које своје право или овлашћење добијено на основу овог Уговора или да инсистира на строгој усклађености са било којом обавезом или условом овог Уговора не представља одрицање од било којег права које има по овом Уговору.

Члан 38.

Неважност појединих одредби

Уколико за било коју одредбу овог Уговора буде утврђено да је неважећа или ништава, то неће утицати на пуноважност осталих одредби. У том случају, уговорне стране ће преговарати у доброј вери са циљем да измене и допуне овај Уговор како би се на законит начин реализовала њихова намера која је проузроковала неважеће или ништаве одредбе.

Члан 39.

Уговорне стране су сагласне да ће се за све што није предвиђено овим Уговором примењивати одредбе Закона о облигационим односима („Сл. лист СФРЈ”, бр. 29/78, 39/85, 45/89 – одлука УС Ју 57/89, „Сл. лист СРЈ”, бр. 31/93, „Сл. лист СЦГ”, бр. 1/2003 – Уставна повеља „Сл. гласник РС”, бр. 18/2020) и другим важећим прописима који регулишу ову материју.

У случају евентуалног спора по овом Уговору, уговорне стране ће спорна питања решавати споразумно, а, уколико то није могуће, спор ће решавати пред заједнички одабраним медијатором. Уколико се спорови не могу решити ни споразумно ни посредовањем медијатора, спорови ће се онда решавати путем надлежног месног привредног суда.

Члан 40.

Накнада штете

Свака уговорна страна ће обештетити, бранити и заштити другу уговорну страну од и против било ког и свих трошкова, штети, казни или других обавеза (укључујући разумне трошкове адвоката) које проистичу из било ког материјалног кршења овог Уговора учињеног од стране која обештећује. Међутим, ни у ком случају неће укупна одговорност стране која обештећује другу Уговорну страну прећи износе плаћене на основу овог Уговора.

Члан 41.

Завршне одредбе

Овај Уговор, укључујући све анексе, представља основ свих обећања, споразума и услова у погледу свог предмета, замењује све комуникације које му претходе, а које се односе на исти предмет и као такав представља целокупан споразум уговорних страна.

Члан 42.

Број примерака Уговора

Овај Уговор је сачињен у 6 (шест) једнаких примерака од којих свака уговорна страна задржава по 3 (три) примерка.

Сваки уредно потписани примерак овог Уговора има значење оригинала и производи подједнако правно дејство.

„Јањушевић” д.о.о.

Никола Јањушевић

ОПШТИНА ТОПОЛА

Игор Петровић, с.р.

-8-

На основу члана 38. став 2. Закона о јавним предузећима („Сл. гласник РС”, број 88/2019), члана 40 став 1. тачка 11. Статута општине Топола („Сл. гласник СО Топола“ брј 2/2019) и члана 154. став 2. и 155. став 1. Пословника Супштине општине Тополаа („Сл. гласник СО Топола, бр. 3/2019), на предлог Општинског већа општине Топола,

Скупштина општине Топола на седници одржаној дана 16.10.2021. године донела је

О Д Л У К У

**О СПРОВОЂЕЊУ ЈАВНОГ КОНКУРСА ЗА ИЗБОР ДИРЕКТОРА
ЈАВНОГ КОМУНАЛНОГ СТАМБЕНОГ ПРЕДУЗЕЋА „ТОПОЛА“ ТОПОЛА**

I Покреће се поступак за избор директора Јавног комуналног стамбеног предузећа „Топола“ из Тополе, ул. Миливоја Петровића Блазнавца (у даљем тексту: ЈКСП „Топола“).

II Поступак из тачке 1. ове одлуке спроводи Комисија за спровођење конкурса за избор директора јавног предузећа општине Топола (у даљем тексту: Комисија), на основу Огласа о јавном конкурс за избор директора Јавног комуналног стамбеног предузећа „Топола“ Топола у складу са Законом о јавним предузећима („Службени гласник Републике Србије“, број 88/2019) и Уредбом о мерилима за именовање директора јавног предузећа („Службени гласник РС“, број 65/16).

III Огласом о јавном конкурс, који је саставни део ове Одлуке, наведени су услови за именовање директора утврђени Законом о јавним предузећима и оснивачким актом Јавног предузећа.

IV Оглас о јавном конкурс објавиће се у „Службеном гласнику Републике Србије“, „Службеном гласнику СО Топола“, дневним новинама које се дистрибуирају на целој територији Републике Србије и на интернет страници општине Топола.

V Ова Одлука ступа на снагу даном објављивања у „Службеном гласнику општине Топола“.

СКУПШТИНА ОПШТИНЕ ТОПОЛА

Број: 020-558/2021-05- I

Дана: 16.10.2021. године

ПРЕДСЕДНИК

СКУПШТИНЕ ОПШТИНЕ

Владимир Радојковић, с.р.

Скупштина општине Топола, на основу члана 36. став 3. и члана 37. Закона о јавним предузећима („Службени гласник Републике Србије“, број 15/16 И 88/2019), Одлуке о спровођењу јавног конкурса за избор директора Јавног комуналног стамбеног предузећа „Топола“ Топола, објављује:

ОГЛАС

о јавном конкурс за избор директора Јавног комуналног стамбеног предузећа „Топола“ Топола

1. Расписује се јавни конкурс за избор директора Јавног комуналног стамбеног предузећа „Топола“, чији је оснивач општина Топола, ради именовања на период од четири године.

2. Подаци о јавном предузећу:

Предузеће послује под пословним именом Јавно комунално стамбено предузеће „Топола“. Скраћено пословно име је ЈКСП „Топола“.

Седиште предузећа је у Тополи, улица Миливоја Петровића-Блазнавца број 6

ПИБ: 101223270

Матични број: 07123582

Претежна шифра делатности је: 36.00 - сакупљање, пречишћавање и дистрибуција воде;

Пословање Јавног предузећа уређено је Одлуком о организовању Јавног комуналног стамбеног предузећа „Топола“ Топола ("Службени гласник СО Топола", број 1/2002; 6/2013 и).

Претежна делатност Јавног предузећа је:

36.00 Сакупљање, пречишћавање и дистрибуција воде

3. Радно место:

Директор Јавног комуналног стамбеног предузећа „Топола“ Топола,

Директор се именује на период од четири године.

4. Услови за именовање директора Јавног предузећа :

Кандидат за избор, односно именовање директора Јавног комуналног стамбеног предузећа „Топола“ Топола мора испунити следеће услове:

- да је пунолетно и пословно способно лице;

- да има стечено високо образовање на основним студијама у трајању од најмање четири године, односно на основним академским студијама у обиму од најмање 240 ЕСПБ бодова, мастер академским студијама, мастер струковним студијама, специјалистичким академским студијама или специјалистичким струковним студијама;

- да има најмање пет година радног искуства на пословима за које се захтева високо образовање из алинеје 2. ове тачке;

- да има најмање три године радног искуства на пословима који су повезани са пословима Јавног предузећа;

- да познаје област корпоративног управљања;

- да има радно искуство у организовању рада и вођењу послова;

- да није члан органа политичке странке, односно да му је одређено мировање у вршењу функције у органу политичке странке;
- да није осуђивано на казну затвора од најмање шест месеци;
- да му нису изречене мере безбедности у складу са законом којим се уређују кривична дела, и то:
 - а) обавезно психијатријско лечење и чување у здравственој установи;
 - б) обавезно психијатријско лечење на слободи;
 - в) обавезно лечење наркомана;
 - г) обавезно лечење алкохоличара;
 - д) забрана вршења позива, делатности и дужности.

5. Стручна оспособљеност, знања и вештине кандидата оцењују се у изборном поступку увидом у податке из пријаве и доказе поднете уз пријаву на јавни конкурс, писаном и усменом провером, односно на други одговарајући начин сходно потребама рада Јавног предузећа, у складу са Законом којим се уређује правни положај јавних предузећа и Уредбом о мерилима за именовање директора јавног предузећа („Службени гласник РС”, бр. 65/16).

6. Место рада: Топола, на адреси седишта Јавног предузећа.

7. Рок за подношење пријава : 30 дана од дана објављивања овог јавног конкурса у „Службеном гласнику РС“.

8. Пријава на јавни конкурс садржи: име и презиме кандидата, датум и место рођења, адресу становања, број телефона, е-mail адресу, податке о образовању, податке о врсти и дужини радног искуства, податке о познавању корпоративног управљања и податке о посебним областима знања,

Уз пријаву са личном и радном биографијом (са навођењем на којим пословима, са којом стручном спремом и у ком периоду је стечено радно искуство до подношења пријава) прилажу се докази о испуњености услова у оригиналу или овереној фотокопији, и то:

- Извод из матичне књиге рођених (издат у складу са Законом о матичним књигама),
- Уверење о пословној способности (издато од стране надлежног органа),
- Уверење о држављанству РС (не старије од шест месеци у односу на дан објављивања јавног конкурса у "Службеном гласнику РС"),
- Диплома о стручној спреми,
- Исправе којима се доказује радно искуство (потврде или други акти из којих се доказује најмање пет година радног искуства на пословима за које се захтева високо образовање),
- Исправе којима се доказује радно искуство на пословима који су повезани са пословима јавног предузећа (потврде или други акти из којих се доказује да лице има најмање три године радног искуства на пословима који су повезани са пословима Јавног предузећа, са краћим описом послова које је обављао до подношења пријава.),
- Исправе којима се доказује радно искуство у организовању рада и вођењу послова (потврде или други акти из којих се доказује да лице има радно искуство у организовању рада и вођењу послова),
- Изјава кандидата да није члан органа политичке странке, односно да му је одређено мировање у вршењу функције у органу политичке странке оверена у складу са Законом.
- уверење надлежног органа да лице није осуђивано на казну затвора од најмање шест месеци и уверење надлежног органа да му нису изречене мере безбедности у складу са законом којим се уређују кривична дела, и то:
 - а) обавезно психијатријско лечење и чување у здравственој установи;
 - б) обавезно психијатријско лечење на слободи;
 - в) обавезно лечење наркомана,
 - г) обавезно лечење алкохоличара;
 - д) забрана вршења позива, делатности и дужности

Неблаговерене, неразумљиве и пријаве уз које нису приложени сви потребни докази, Комисија ће одбацити закључком против кога није допуштена посебна жалба.

Сва докази прилажу се у оригиналу или овереној фотокопији.

9. Адреса на коју се подносе пријаве: Пријава на јавни конкурс са документацијом и доказима подносе се у запечаћеној коверти, препорученом пошиљком путем поште или лично преко пријемне канцеларије органа Општине Топола, Комисији за спровођење конкурса за избор директора јавних предузећа општине Топола, на адресу:

„СКУПШТИНА ОПШТИНЕ ТОПОЛА“

Комисији за спровођење конкурса за избор директора јавних предузећа општине Топола, са
назнаком:

**„За јавни конкурс за избор директора Јавног комуналног стамбеног предузећа „Топола“ Топола“ –
НЕ ОТВАРАЈ“**
Булевар Краља Александра I бр 9.

10. Лице задужено за давање обавештења о јавном конкурсима је Славица Прокић, радник Општинске
упрве општине Топола, e-mail: slavica.prokic@topola.com, телефон број 034/6811-008, локал 102. сваког
радног дана од 8 до 14:30 часова.

-9-

На основу члана 60. став 2. Закона о пољопривредном земљишту („Службени гласник Републике
Србије“, број 62/2006, 65/2008-др. Закон, 41/2009, 112/2015, 80/2017 и 95/2018-др. Закон), члана 40. став 1,
тачка 29. Статута општине Топола („Службени гласник СО Топола“, број 2/2019) и члана 154. став 2.
Пословника Скупштине општине Топола („Службени гласник СО Топола“ број 3/2019), а уз сагласност
Министарства пољопривреде, шумарства и водопривреде Републике Србије, број 320-11-7868/2021-14 од
31.08.2021. године

Скупштина општине Топола на седници одржаној дана 16.10.2021. године, доноси

**ГОДИШЊИ ПРОГРАМ
ЗАШТИТЕ, УРЕЂЕЊА И КОРИШЋЕЊА ПОЉОПРИВРЕДНОГ ЗЕМЉИШТА
НА ТЕРИТОРИЈИ ОПШТИНЕ ТОПОЛА ЗА 2021. ГОДИНУ**

УВОД

Годишњи програм заштите, уређења и коришћења пољопривредног земљишта на територији
општине Топола за 2021. годину (у даљем тексту: Годишњи програм) садржи податке о: површинама
пољопривредног земљишта по катастарским општинама и културама, преглед површина пољопривредног
земљишта по облицима својине по катастарским општинама, преглед површина пољопривредног
земљишта по класама и културама, корисницима пољопривредног земљишта у државној својини,
закупцима пољопривредног земљишта у државној својини, пољопривредно земљиште у државној својини
груписано по катастарским парцелама са површином државног удела, површине пољопривредног
земљишта у државној својини које су планиране за давање у закуп (једна или више катастарских парцела)
са бројем катастарске парцеле, површином, класом и културом, укупној површини пољопривредног
земљишта у државној својини која је планирана за давање у закуп, површине пољопривредног земљишта у
државној својини које нису обухваћене закупом или давањем на коришћење без плаћања накнаде, као и
врсту и обим радова на уређењу пољопривредног земљишта које треба извршити у периоду за који се
програм доноси.

Комисија за израду Предлога годишњег програма заштите, уређења и коришћења пољопривредног
земљишта на територији општине Топола за 2021. годину, образована решењем Општинског већа општине
Топола број 020-103/2020-05-III од 15. 06. 2020. године, на основу члана 64а Закона о пољопривредном
земљишту („Службени гласник Републике Србије“, број 62/2006, 65/2008-др. Закон, 41/2009 и 112/2015,
80/2017 и 95/2018-др. Закон) упутила је у законском року јавни позив за достављање захтева за право
пречег закупа пољопривредног земљишта у државној својини ради израде Годишњег програма заштите,
уређења и коришћења пољопривредног земљишта на територији општине Топола за 2021. годину. По
објављеном јавном позиву није било заинтересованих лица за коришћење права пречег закупа по основу
власништва на инфраструктури и по основу узгоја и држања животиња.

У складу са чланом, 61. став 1, 2, и 3. Закона о пољопривредном земљишту („Службени гласник
РС“, бр. 62/2006, 65/2008 – др. Закон, 41/2009 и 112/2015, 80/2017 и 95/2018-др. Закон), председник
Општине Топола је расписао Јавни позив за остваривање права коришћења без плаћања накнаде
пољопривредног земљишта у државној својини на територији општине Топола за 2021. годину број 320-
227/2020-03 од 24.06.2020. године, а ради израде Годишњег програма заштите, уређења и коришћења
пољопривредног земљишта на територији општине Топола за 2021. годину. По објављеном јавном позиву
било је једно заинтересовано лица за остваривање права коришћења пољопривредног земљишта у
државној својини без плаћања накнаде и то Средња школа „Краљ Петар I“ из Тополе.

Програм заштите, уређења и коришћења пољопривредног земљишта на територији општине
Топола за 2021. годину урађен је на бази података Републичког геодетског завода.

І ОПШТИ ДЕО

1. ОСНОВНИ ПОДАЦИ О ТЕРИТОРИЈИ ОПШТИНЕ ТОПОЛА

1.1 Положај и величина територије

Општина Топола се налази у централном делу Шумадије и захвата сливове реке Јасенице и реке Кубршнице. Укупна површина територије општине Топола износи 356,45 km².

Системом државних путева, Топола је повезана са суседним општинама Шумадијског округа: Аранђеловац (15 km), Рача (30 km), Крагујевац (40 km), општином Подунавског округа: Смедеревска Паланка (30 km), општином Града Београда: Младеновац (25 km), и са општином Горњи Милановац (40 km) која припада Моравичком округу.

Општина Топола обухвата 31 насеље од чега је 30 сеоских. Територија општине Топола подељена је на 29 катастарских општина и располаже са укупно 28.401,7464 хектара пољопривредног земљишта, од чега је 97,44% у приватном власништву.

1.2 Релјеф

Главне црте морфолошке структуре релјефа чини саставни део релјефа високе (југозападни део општине) и ниске Шумадије (источни и североисточни део општине) представљен типичним шумадијским валовито-брежуљкасто-планинским тереном.

Највиша тачка на територији општине налази се на Руднику на апсолутној висини 1080м, а најнижа тачка налази се у алувијалној равни Кубршнице, на апсолутној надморској висини 128 м у атару села Рајковца и Маскара.

На основу хипсометријских података релјефа на низију до 200м. апсолутне висине долази 36,2% (око 129km²), на висински појас од 200 до 500м 56,4% (око 201km²), затим на брдско-планински релјеф од 500 до 1000м-6,4% (око 23km²) и само 1% територије тополске општине прелази апсолутну висину од 1000м (3km²).

Низија се протеже дуж реке Кубршнице и једним делом Јасенице, а брдско планински релјеф представљен је падинама Рудника и Венчаца.

1.3 Типови земљишта

Типови земљишта на подручју општине Топола условљени су релјефом, геолошким саставом подлоге и климатским приликама.

У долинама реке Јасенице и Кубршнице заступљен је алувијум, на терасама и нижем побрђу преовлађује смоница, а на вишем побрђу у западном делу општине гајњача.

На северним падинама Рудника је смеђе кисело земљиште на пешчару. Према томе, тополско подручје представља у педогенетском погледу праву зону смоница.

Знатне су површине земљишта озбиљно захваћене процесима деградације и дехумификације, тако да је већ данас њихова производна моћ знатно смањена у односу на потенцијалне могућности земљишних типова – смоница, гајњача, донекле и алувијума.

1.4 Пољопривредно земљиште

Пољопривредно земљиште општине Топола простире се на 28.401,7464 хектара. Конфигурација терена заједно са климатским факторима омогућава гајење разноврсних пољопривредних култура. Највећи део укупне пољопривредне површине чине оранице које заузимају 66,46%. Воћњаци чине 17,12% укупне пољопривредне површине, виногради 4,22%, ливаде 6,05% и пашњаци обухватају 3,84 % у укупној пољопривредној површини, док остало земљиште заузима 2,31%.

Према величини коришћеног пољопривредног земљишта, 575 газдинстава користи до 1 ха пољопривредног земљишта, 719 пољопривредних газдинстава користи 1-2 ха, 1.573 газдинстава користи 2-5 ха, 1.069 газдинстава користи 5-10 ха, 339 газдинстава користи од 10-20 ха, 49 газдинстава користи 20-30 ха, 17 газдинстава користи преко 30 ха док је 30 газдинстава без пољопривредног земљишта. Просечно коришћено пољопривредно земљиште по газдинству за општину Топола износи 4,73 ха.

2. ЗАШТИТА ПОЉОПРИВРЕДНОГ ЗЕМЉИШТА

Власник, закупац, односно корисник пољопривредног земљишта дужан је да пољопривредно земљиште, без обзира на облик својине, обрађује, примењује потребне агротехничке мере по принципима добре пољопривредне праксе, да се стара да не дође до умањења његове плодности и да га одржава у функцији пољопривредне производње.

Тренутно стање заштите пољопривредног земљишта у општини Топола захтева пре свега предузимање мера на спречавању коришћења пољопривредног земљишта у непољопривредне сврхе, предузимање мера на спречавању уситњавања обрадивог пољопривредног земљишта и спровођење редовне контроле плодности земљишта

Заштита пољопривредног земљишта и усева од дејства града спроводи се системом противградне заштите. У општини Топола противградна заштита организована је преко шеснаест противградних станица.

Поједини власници пољопривредног земљишта у циљу заштите пољопривредног земљишта и усева од дејства града предузимају и индивидуалне мере као што је постављање противградних мрежа на засадима воћа.

За настајак и развој ерозионих процеса на територији општине Топола имају утицај, као и на другим местима, клима, геолошко-педолошка подлога, рељеф и начин коришћења земљишта. На мањем делу територије општине присутне су површине које се користе на антиерозиони начин, али и површине на којима је тај принцип нарушен и на којима је дошло до интензивирања ерозије. У питању су површине у катастарској општини Јарменовци које су својевремено антиерозионо уређене, међутим током протеклих година, услед промена надлежности, изостала је примена мера антиерозионог газдовања на ерозионом подручју и ширење тих мера на остала подручја на општини.

Пољопривредно земљиште је изложено опасним и штетним материјама кроз следеће активности:

-прекомерна и нестручна употреба хемијских средстава у пољопривреди,

-употреба минералних ђубрива без претходних детаљних хемијских и педолошких анализа, што представља потенцијалну опасност по животну средину нарочито у селима где је интензивна повртарска производња у заштићеном простору, употреба воде за наводњавање без анализа хемијског састава воде, као и стварање дивљих депонија смећа у непосредној близини обрадивих површина.

Општина предузима мере заштите пољопривредног земљишта кроз разне активности:

-врши едукацију пољопривредног становништва о потреби вршења хемијске анализе земљишта, начину узимања узорака земљишта за анализу, прикупља узорке земљишта и доставља на анализу надлежним институцијама, учествује у куповини противградних ракета, ради на санацији дивљих депонија.

3. УРЕЂЕЊЕ ПОЉОПРИВРЕДНОГ ЗЕМЉИШТА

Комасација пољопривредног земљишта, као једна од најсвеобухватнијих мера уређења пољопривредног земљишта, није спроведена на територији општине Топола.

Каналска мрежа за наводњавање и одводњавање није изграђена на територији општине. Овај проблем је нарочито изражен у сушним периодима тако да представља ограничавајући фактор за гајење одређених пољопривредних култура. Такође у периоду високог нивоа подземних вода и великих количина атмосферских падавина одређене површине су поплаване.

табела 1. Преглед површина пољопривредног земљишта по катастарским општинама и културама

Р.бр.	КО	обрадиво					обрадиво Total	остало			остало Total	Укупно:
		1	2	3	4	5		7	8	9		
		ЊИВА	ВРТ	ВОЊЊАК	ВИНОГРАД	ЛИВАДА		ПАШЊАК	РИБЊАЦИ, ТРСТИЦИ И МОЧВАРЕ	ОСТАЛО ЗЕМЉИШТЕ		
1	Белосавци	18,4102	0	1,1186	0	0	19,5288	1,0323	0	0	1,0323	20,5611
2	Блазнава	1,6653	0	0,5432	0,0422	0,4417	2,6924	0,4676	0	0	0,4676	3,16
3	Божурња	18,4425	0	4,8481	27,3706	0,3152	50,9764	1,1586	0	0,0488	1,2074	52,1838
4	Винча	2,7711	0	1,5374	0	0	4,3085	5,0868	0	0,0443	5,1311	9,4396
5	Горња Шаторња	8,1961	0	1,612	0	0	9,8081	0,2937	0	0	0,2937	10,1018
6	Доња Трешњевица	0,2939	0	5,0946	0	0	5,3885	0,837	0	0	0,837	6,2255
7	Доња Шаторња	13,0365	0	3,0609	2,374	0,1175	18,5889	0,1794	0	2,2753	2,4547	21,0436
8	Загорица	6,1788	0	0,3131	4,2123	0,827	11,5312	2,5903	0	0	2,5903	14,1215
9	Јеленац	1,0225	0	0,3529	0	0	1,3754	0,7146	0	0	0,7146	2,09
10	Липовац	1,5247	0	0	0	0	1,5247	1,4059	0	0	1,4059	2,9306
11	Маскар	5,9802	0	0	0	0	5,9802	0,6651	0	0	0,6651	6,6453
12	Овсиште	1,5123	0	0,9312	0	0,0037	2,4472	1,1952	0	0,0086	1,2038	3,651
13	Пласковац	5,971	0	1,5902	0,3739	0,2195	8,1546	0,3841	0	0	0,3841	8,5387
14	Рајковац	4,6239	0	0	0	1,2479	5,8718	0,1177	0	0	0,1177	5,9895
15	Топола (варошица)	5,5585	0	12,6405	12,7716	0,338	31,3086	0,8106	0	0	0,8106	32,1192
16	Топола (село)	74,4008	0	0,0655	0,9809	3,7095	79,1567	13,4584	0	0,5248	13,9832	93,1399
17	Светлић	5,7988	0	0	0	0,0529	5,8517	0	0	0	0	5,8517
18	Војковци	4,1917	0	0	0	5,7112	9,9029	6,1259	0	0	6,1259	16,0288
19	Гуришевци	0	0	0	0	0,3438	0,3438	1,3305	0	0	1,3305	1,6743
20	Јарменовци	0,9732	0	5,2039	0	1,5882	7,7653	0,7765	0	0,1225	0,899	8,6643
21	Манојловци	0	0	0	0	0	0	0,4993	0	1,727	2,2263	2,2263
22	Горович	12,9996	0	0	0	0,5566	13,5562	0,6331	0	0,0084	0,6415	14,1977
23	Жабаре	7,5566	0	0,1565	30,4298	0	38,1429	1,1469	0	0	1,1469	39,2898
24	Јунковац	26,4683	0	9,9252	0,2959	2,3558	39,0452	1,8552	0	0,4326	2,2878	41,333
25	Клока	47,2978	0	0,1888	0	0,1999	47,6865	1,3945	0	0,05	1,4445	49,131
26	Нагалинци	24,5052	0	0,237	0	3,3331	28,0753	0,9677	0	0,0775	1,0452	29,1205
27	Павловац	0,1722	0	0	0	0	0,1722	0	0	0	0	0,1722
28	Трнава	15,2229	0	2,1741	0,0583	0,4958	17,9511	1,2326	0	0,038	1,2706	19,2217
29	Шуме	33,2014	0	0,314	0,4008	0,2073	34,1235	0,3334	0	0	0,3334	34,4569
Укупно:		347,976	0	51,9077	79,3103	22,0646	501,2586	46,6929	0	5,3578	52,0507	553,3093

табела 2. Преглед површина пољопривредног земљишта по облицима својине по КО

Р.бр.	КО	Облик својине	обрадиво					обрадиво Total	остало			остало Total	Укупно:
			1	2	3	4	5		7	8	9		
			ЊИВА	ВРТ	ВОЊЊАК	ВИНОГРАД	ЛИВАДА		ПАШЊАК	РИБЊАЦИ, ТРСТИЦИ И МОЧВАРЕ	ОСТАЛО ЗЕМЉИШТЕ		
1	Белосавци	Државна РС	17,8258	0	1,1186	0	0	18,9444	0,446	0	0	0,446	19,3904
		Државна Србија и Црна Гора	0	0	0	0	0	0	0	0	0	0	0
		Други облици	0	0	0	0	0	0	0	0	0	0	0
		Друштвена	0	0	0	0	0	0	0	0	0	0	0
		Задружна	0	0	0	0	0	0	0	0	0	0	0
		Јавна својина	0,5844	0	0	0	0	0,5844	0,5863	0	0	0,5863	1,1707
		Мешовита	0	0	0	0	0	0	0	0	0	0	0
Приватна	1061,43	0	132,7864	22,3544	112,3641	1328,9349	2,671	0	117,5298	120,2008	1449,1357		
Белосавци Total			1079,8402	0	133,905	22,3544	112,3641	1348,4637	3,7033	0	117,5298	121,2331	1469,6968
2	Блазнава	Државна РС	1,5183	0	0,4467	0,0184	0,4417	2,4251	0,4465	0	0	0,4465	2,8716
		Државна Србија и Црна Гора	0	0	0	0	0	0	0	0	0	0	0
		Други облици	0	0	0	0	0	0	0	0	0	0	0
		Друштвена	0	0	0	0	0	0	0	0	0	0	0
		Задружна	0	0	0	0	0	0	0	0	0	0	0
		Јавна својина	0,147	0	0,0965	0,0238	0	0,2673	0,0211	0	0	0,0211	0,2884
		Мешовита	0	0	0	0	0	0	0	0	0	0	0
Приватна	473,8321	0	206,5237	50,2117	15,9928	746,5603	55,6198	0	298,1875	353,8073	1100,3676		
Блазнава Total			475,4974	0	207,0669	50,2539	16,4345	749,2527	56,0874	0	298,1875	354,2749	1103,5276

3	Божурња	Државна РС	16,2985	0	4,8481	27,3706	0,3152	48,8324	1,0821	0	0,0488	1,1309	49,9633
		Државна Србија и Црна Гора	0	0	0	0	0	0	0	0	0	0	0
		Други облици	0	0	0	0	0	0	0	0	0	0	0
		Друштвена	0	0	0	0	0	0	0	0	0	0	0
		Задружна	0	0	0	0	0	0	0	0	0	0	0
		Јавна својина	2,144	0	0	0	0	2,144	0,0765	0	0	0,0765	2,2205
		Мешовита	0	0	0	0	0	0	0	0	0	0	0
		Приватна	701,599	0	178,0023	59,2562	27,3018	966,1593	38,6253	0	164,2985	202,9238	1169,0831
Божурња Total			720,0415	0	182,8504	86,6268	27,617	1017,1357	39,7839	0	164,3473	204,1312	1221,2669
4	Винча	Државна РС	2,7661	0	1,5299	0	0	4,296	5,0868	0	0,0443	5,1311	9,4271
		Државна Србија и Црна Гора	0	0	0	0	0	0	0	0	0	0	0
		Други облици	0	0	0	0	0	0	0	0	0	0	0
		Друштвена	0	0	0	0	0	0	0	0	0	0	0
		Задружна	0	0	0	0	0	0	0	0	0	0	0
		Јавна својина	0,005	0	0,0075	0	0	0,0125	0	0	0	0	0,0125
		Мешовита	0	0	0	0	0	0	0	0	0	0	0
		Приватна	579,0806	0	494,9782	72,2	35,0193	1181,2781	1,7763	0	168,8822	170,6585	1351,9366
Винча Total			581,8517	0	496,5156	72,2	35,0193	1185,5866	6,8631	0	168,9265	175,7896	1361,3762
5	Горња Шагорња	Државна РС	8,1961	0	1,612	0	0	9,8081	0,2937	0	0	0,2937	10,1018
		Државна Србија и Црна Гора	0	0	0	0	0	0	0	0	0	0	0
		Други облици	0	0	0	0	0	0	0	0	0	0	0
		Друштвена	0	0	0	0	0	0	0	0	0	0	0
		Задружна	0	0	0	0	0	0	0	0	0	0	0
		Јавна својина	0	0	0	0	0	0	0	0	0	0	0
		Мешовита	0	0	0	0	0	0	0	0	0	0	0
		Приватна	460,874	0	149,1448	30,182	40,5256	680,7264	38,2112	0	230,4784	268,6896	949,416
Горња Шагорња Total			469,0701	0	150,7568	30,182	40,5256	690,5345	38,5049	0	230,4784	268,9833	959,5178
6	Доња Трешњевица	Државна РС	0,1439	0	4,9946	0	0	5,1385	0,837	0	0	0,837	5,9755
		Државна Србија и Црна Гора	0	0	0	0	0	0	0	0	0	0	0
		Други облици	0	0	0	0	0	0	0	0	0	0	0
		Друштвена	0	0	0	0	0	0	0	0	0	0	0
		Задружна	0	0	0	0	0	0	0	0	0	0	0
		Јавна својина	0,15	0	0,1	0	0	0,25	0	0	0	0	0,25
		Мешовита	0	0	0	0	0	0	0	0	0	0	0
		Приватна	243,2801	0	99,085	14,8598	50,6464	407,8713	35,6969	0	85,0491	120,746	528,6173
Доња Трешњевица Total			243,574	0	104,1796	14,8598	50,6464	413,2598	36,5339	0	85,0491	121,583	534,8428
7	Доња Шагорња	Државна РС	12,8421	0	3,0609	2,374	0,1175	18,3945	0,1794	0	2,2753	2,4547	20,8492
		Државна Србија и Црна Гора	0	0	0	0	0	0	0	0	0	0	0
		Други облици	0	0	0	0	0	0	0	0	0	0	0
		Друштвена	0	0	0	0	0	0	0	0	0	0	0
		Задружна	0	0	0	0	0	0	0	0	0	0	0
		Јавна својина	0,1944	0	0	0	0	0,1944	0	0	0	0	0,1944
		Мешовита	0	0	0	0	0	0	0	0	0	0	0
		Приватна	413,3011	0	166,2222	48,6625	26,3085	654,4943	42,1545	0	162,5678	204,7223	859,2166
Доња Шагорња Total			426,3376	0	169,2831	51,0365	26,426	673,0832	42,3339	0	164,8431	207,177	880,2602
8	Загорница	Државна РС	4,9352	0	0,3131	0,2111	0,307	5,7664	1,3645	0	0	1,3645	7,1309
		Државна Србија и Црна Гора	0	0	0	0	0	0	0	0	0	0	0
		Други облици	0	0	0	0	0	0	0	0	0	0	0
		Друштвена	0	0	0	0	0	0	0	0	0	0	0
		Задружна	0	0	0	0	0	0	0	0	0	0	0
		Јавна својина	1,2436	0	0	4,0012	0,52	5,7648	1,2258	0	0	1,2258	6,9906
		Мешовита	0	0	0	0	0	0	0	0	0	0	0
		Приватна	640,6596	0	134,4573	37,2755	158,9524	971,3448	27,4791	0	123,2329	150,712	1122,0568
Загорница Total			646,8384	0	134,7704	41,4878	159,7794	982,876	30,0694	0	123,2329	153,3023	1136,1783
9	Јеленац	Државна РС	0,9114	0	0	0	0	0,9114	0,034	0	0	0,034	0,9454
		Државна Србија и Црна Гора	0	0	0	0	0	0	0	0	0	0	0
		Други облици	0	0	0	0	0	0	0	0	0	0	0
		Друштвена	0	0	0	0	0	0	0	0	0	0	0
		Задружна	0	0	0	0	0	0	0	0	0	0	0
		Јавна својина	0,1111	0	0,3529	0	0	0,464	0,6806	0	0	0,6806	1,1446
		Мешовита	0	0	0	0	0	0	0	0	0	0	0
		Приватна	424,0896	0	79,9812	6,584	7,1233	517,7781	1,2779	0	33,7313	35,0092	552,7873
Јеленац Total			425,1121	0	80,3341	6,584	7,1233	519,1535	1,9925	0	33,7313	35,7238	554,8773

10	Липовац	Државна РС	1,2793	0	0	0	0	1,2793	1,4059	0	0	1,4059	2,6852	
		Државна Србија и Црна Гора	0	0	0	0	0	0	0	0	0	0	0	0
		Други облици	0	0	0	0	0	0	0	0	0	0	0	0
		Друштвена	0	0	0	0	0	0	0	0	0	0	0	0
		Задружна	0	0	0	0	0	0	0	0	0	0	0	0
		Јавна својина	0,2454	0	0	0	0	0,2454	0	0	0	0	0	0,2454
		Мешовита	0	0	0	0	0	0	0	0	0	0	0	0
		Приватна	449,4775	0	120,0487	91,1791	8,394	669,0993	19,1955	0	198,4159	217,6114	886,7107	
	Липовац Total			451,0022	0	120,0487	91,1791	8,394	670,624	20,6014	0	198,4159	219,0173	889,6413
11	Маскар	Државна РС	5,9802	0	0	0	0	5,9802	0,4014	0	0	0,4014	6,3816	
		Државна Србија и Црна Гора	0	0	0	0	0	0	0	0	0	0	0	
		Други облици	0	0	0	0	0	0	0	0	0	0	0	
		Друштвена	0	0	0	0	0	0	0	0	0	0	0	
		Задружна	0	0	0	0	0	0	0	0	0	0	0	
		Јавна својина	0	0	0	0	0	0	0,2637	0	0	0,2637	0,2637	
		Мешовита	0	0	0	0	0	0	0	0	0	0	0	
		Приватна	451,2859	0	44,0614	5,3921	81,0766	581,816	2,1727	0	47,0334	49,2061	631,0221	
	Маскар Total			457,2661	0	44,0614	5,3921	81,0766	587,7962	2,8378	0	47,0334	49,8712	637,6674
12	Овсиште	Државна РС	1,0183	0	0,9312	0	0,0037	1,9532	0,4042	0	0,0086	0,4128	2,366	
		Државна Србија и Црна Гора	0	0	0	0	0	0	0	0	0	0	0	
		Други облици	0	0	0	0	0	0	0	0	0	0	0	
		Друштвена	0	0	0	0	0	0	0	0	0	0	0	
		Задружна	0	0	0	0	0	0	0	0	0	0	0	
		Јавна својина	0,494	0	0	0	0	0,494	0,791	0	0	0,791	1,285	
		Мешовита	0	0	0	0	0	0	0	0	0	0	0	
		Приватна	540,5969	0	164,0765	59,9292	23,783	788,3856	60,2078	0	203,9023	264,1101	1052,4957	
	Овсиште Total			542,1092	0	165,0077	59,9292	23,7867	790,8328	61,403	0	203,9109	265,3139	1056,1467
13	Пласковац	Државна РС	0,6681	0	0	0	0	0,6681	0,357	0	0	0,357	1,0251	
		Државна Србија и Црна Гора	0	0	0	0	0	0	0	0	0	0	0	
		Други облици	0	0	0	0	0	0	0	0	0	0	0	
		Друштвена	0	0	0	0	0	0	0	0	0	0	0	
		Задружна	0	0	0	0	0	0	0	0	0	0	0	
		Јавна својина	5,3029	0	1,5902	0,3739	0,2195	7,4865	0,0271	0	0	0,0271	7,5136	
		Мешовита	0	0	0	0	0	0	0	0	0	0	0	
		Приватна	362,1784	0	200,306	35,2148	21,9664	619,6656	2,1067	0	65,8691	67,9758	687,6414	
	Пласковац Total			368,1494	0	201,8962	35,5887	22,1859	627,8202	2,4908	0	65,8691	68,3599	696,1801

14	Рајковац	Државна РС	1,8297	0	0	0	0	1,8297	0	0	0	0	1,8297	
		Државна Србија и Црна Гора	0	0	0	0	0	0	0	0	0	0	0	0
		Други облици	0	0	0	0	0	0	0	0	0	0	0	0
		Друштвена	0	0	0	0	0	0	0	0	0	0	0	0
		Задружна	0	0	0	0	0	0	0	0	0	0	0	0
		Јавна својина	2,7942	0	0	0	1,2479	4,0421	0,1177	0	0	0,1177	4,1598	4,1598
		Мешовита	0	0	0	0	0	0	0	0	0	0	0	0
		Приватна	391,2076	0	50,1907	13,219	72,9499	527,5672	0,9461	0	70,716	71,6621	599,2293	599,2293
	Рајковац Total	395,8315	0	50,1907	13,219	74,1978	533,439	1,0638	0	70,716	71,7798	605,2188	605,2188	
15	Топола (варошица)	Државна РС	5,5585	0	12,6405	12,7716	0,338	31,3086	0,8106	0	0	0,8106	32,1192	
		Државна Србија и Црна Гора	0	0	0	0	0	0	0	0	0	0	0	
		Други облици	0	0	0	0	0	0	0	0	0	0	0	
		Друштвена	0	0	0	0	0	0	0	0	0	0	0	
		Задружна	0	0	0	0	0	0	0	0	0	0	0	
		Јавна својина	0	0	0	0	0	0	0	0	0	0	0	
		Мешовита	0	0	0	0	0	0	0	0	0	0	0	
		Приватна	125,3598	0	49,9209	14,0439	3,0308	192,3554	2,4454	0	78,0656	80,511	272,8664	
	Топола (варошица) Total	130,9183	0	62,5614	26,8155	3,3688	223,664	3,256	0	78,0656	81,3216	304,9856		
16	Топола (село)	Државна РС	73,3861	0	0,0655	0,502	3,7069	77,6605	12,6849	0	0,5248	13,2097	90,8702	
		Државна Србија и Црна Гора	0	0	0	0	0	0	0	0	0	0	0	
		Други облици	0	0	0	0	0	0	0	0	0	0	0	
		Друштвена	0	0	0	0	0	0	0	0	0	0	0	
		Задружна	0	0	0	0	0	0	0	0	0	0	0	
		Јавна својина	1,0147	0	0	0,4789	0,0026	1,4962	0,7735	0	0	0,7735	2,2697	
		Мешовита	0	0	0	0	0	0	0	0	0	0	0	
		Приватна	1935,5991	0	323,7301	120,8643	269,7794	2649,9729	33,1852	0	444,8713	478,0565	3128,0294	
	Топола (село) Total	2009,9999	0	323,7956	121,8452	273,4889	2729,1296	46,6436	0	445,3961	492,0397	3221,1693		
17	Светлић	Државна РС	0,9102	0	0	0	0,0529	0,9631	0	0	0	0,9631		
		Државна Србија и Црна Гора	0	0	0	0	0	0	0	0	0	0		
		Други облици	0	0	0	0	0	0	0	0	0	0		
		Друштвена	0	0	0	0	0	0	0	0	0	0		
		Задружна	0	0	0	0	0	0	0	0	0	0		
		Јавна својина	4,8886	0	0	0	0	4,8886	0	0	0	4,8886		
		Мешовита	0	0	0	0	0	0	0	0	0	0		
		Приватна	519,9229	0	135,2742	20,2587	48,5109	723,9667	15,2996	0	102,5798	117,8794	841,8461	
	Светлић Total	525,7217	0	135,2742	20,2587	48,5638	729,8184	15,2996	0	102,5798	117,8794	847,6978		
18	Војковци	Државна РС	4,1917	0	0	0	5,7112	9,9029	6,1259	0	0	6,1259	16,0288	
		Државна Србија и Црна Гора	0	0	0	0	0	0	0	0	0	0	0	
		Други облици	0	0	0	0	0	0	0	0	0	0	0	
		Друштвена	0	0	0	0	0	0	0	0	0	0	0	
		Задружна	0	0	0	0	0	0	0	0	0	0	0	
		Јавна својина	0	0	0	0	0	0	0	0	0	0	0	
		Мешовита	0	0	0	0	0	0	0	0	0	0	0	
		Приватна	368,8081	0	94,5302	8,4402	115,4644	587,2429	191,9522	0	401,4811	593,4333	1180,6762	
	Војковци Total	372,9998	0	94,5302	8,4402	121,1756	597,1458	198,0781	0	401,4811	599,5592	1196,705		
19	Гуришеви	Државна РС	0	0	0	0	0,3438	0,3438	0,1808	0	0	0,1808	0,5246	
		Државна Србија и Црна Гора	0	0	0	0	0	0	0	0	0	0	0	
		Други облици	0	0	0	0	0	0	0	0	0	0	0	
		Друштвена	0	0	0	0	0	0	0	0	0	0	0	
		Задружна	0	0	0	0	0	0	0	0	0	0	0	
		Јавна својина	0	0	0	0	0	0	1,1497	0	0	1,1497	1,1497	
		Мешовита	0	0	0	0	0	0	0	0	0	0	0	
		Приватна	92,8637	0	61,6739	3,5242	80,9463	239,0081	71,6898	0	86,9188	158,6086	397,6167	
	Гуришеви Total	92,8637	0	61,6739	3,5242	81,2901	239,3519	73,0203	0	86,9188	159,9391	399,291		

20	Јарменовци	Државна РС	0,7607	0	5,0581	0	1,5882	7,407	0,7765	0	0,1225	0,899	8,306	
		Државна Србија и Црна Гора	0	0	0	0	0	0	0	0	0	0	0	0
		Други облици	0	0	0	0	0	0	0	0	0	0	0	0
		Друштвена	0	0	0	0	0	0	0	0	0	0	0	0
		Задружна	0	0	0	0	0	0	0	0	0	0	0	0
		Јавна својина	0,2125	0	0,1458	0	0	0,3583	0	0	0	0	0	0,3583
		Мешовита	0	0	0	0	0	0	0	0	0	0	0	0
		Приватна	162,1459	0	122,7656	10,8155	59,6485	355,3755	80,2403	0	207,6138	287,8541	643,2296	
Јарменовци Total		163,1191	0	127,9695	10,8155	61,2367	363,1408	81,0168	0	207,7363	288,7531	651,8939		
21	Манојловци	Државна РС	0	0	0	0	0	0	0,4993	0	0	0,4993	0,4993	
		Државна Србија и Црна Гора	0	0	0	0	0	0	0	0	0	0	0	
		Други облици	0	0	0	0	0	0	0	0	0	0	0	
		Друштвена	0	0	0	0	0	0	0	0	0	0	0	
		Задружна	0	0	0	0	0	0	0	0	0	0	0	
		Јавна својина	0	0	0	0	0	0	0	0	1,727	1,727	1,727	
		Мешовита	0	0	0	0	0	0	0	0	0	0	0	
		Приватна	89,0676	0	72,9527	6,3545	23,5462	191,921	39,3075	0	82,351	121,6585	313,5795	
Манојловци Total		89,0676	0	72,9527	6,3545	23,5462	191,921	39,8068	0	84,078	123,8848	315,8058		
22	Горович	Државна РС	12,9996	0	0	0	0,5566	13,5562	0,6331	0	0,0084	0,6415	14,1977	
		Државна Србија и Црна Гора	0	0	0	0	0	0	0	0	0	0	0	
		Други облици	0	0	0	0	0	0	0	0	0	0	0	
		Друштвена	0	0	0	0	0	0	0	0	0	0	0	
		Задружна	0	0	0	0	0	0	0	0	0	0	0	
		Јавна својина	0	0	0	0	0	0	0	0	0	0	0	
		Мешовита	0	0	0	0	0	0	0	0	0	0	0	
		Приватна	447,6036	0	67,3398	26,6072	25,1452	566,6958	7,8994	0	89,8562	97,7556	664,4514	
Горович Total		460,6032	0	67,3398	26,6072	25,7018	580,252	8,5325	0	89,8646	98,3971	678,6491		
23	Жабаре	Државна РС	7,5499	0	0,0715	30,4298	0	38,0512	0,9484	0	0	0,9484	38,9996	
		Државна Србија и Црна Гора	0	0	0	0	0	0	0	0	0	0	0	
		Други облици	0	0	0	0	0	0	0	0	0	0	0	
		Друштвена	0	0	0	0	0	0	0	0	0	0	0	
		Задружна	0	0	0	0	0	0	0	0	0	0	0	
		Јавна својина	0,0067	0	0,085	0	0	0,0917	0,1985	0	0	0,1985	0,2902	
		Мешовита	0	0	0	0	0	0	0	0	0	0	0	
		Приватна	1092,1458	0	173,0056	67,2186	28,3018	1360,6718	62,4057	0	227,3878	289,7935	1650,4653	
Горович Total		460,6032	0	67,3398	26,6072	25,7018	580,252	8,5325	0	89,8646	98,3971	678,6491		
24	Јунковац	Државна РС	13,9996	0	1	1	1,5566	14,5562	1,6331	0	1,0084	1,6415	15,1977	
		Државна Србија и Црна Гора	8,6948	0	0,9807	0	2,3558	12,0313	1,8552	0	0,4326	2,2878	14,3191	
		Други облици	0	0	0	0	0	0	0	0	0	0	0	
		Друштвена	0	0	0	0	0	0	0	0	0	0	0	
		Задружна	0	0	0	0	0	0	0	0	0	0	0	
		Јавна својина	17,7735	0	8,9445	0,2959	0	27,0139	0	0	0	0	27,0139	
		Мешовита	0	0	0	0	0	0	0	0	0	0	0	
		Приватна	1271,69	0	245,9822	49,2654	59,5777	1626,5153	15,8415	0	134,5842	150,4257	1776,941	
Јунковац Total		1298,1583	0	255,9074	49,5613	61,9335	1665,5605	17,6967	0	135,0168	152,7135	1818,274		
25	Клока	Државна РС	46,095	0	0,1888	0	0,1999	46,4837	1,1383	0	0,05	1,1883	47,672	
		Државна Србија и Црна Гора	0	0	0	0	0	0	0	0	0	0	0	
		Други облици	0	0	0	0	0	0	0	0	0	0	0	
		Друштвена	0	0	0	0	0	0	0	0	0	0	0	
		Задружна	0	0	0	0	0	0	0	0	0	0	0	
		Јавна својина	1,2028	0	0	0	0	1,2028	0,2562	0	0	0,2562	1,459	
		Мешовита	0	0	0	0	0	0	0	0	0	0	0	
		Приватна	1744,4562	0	208,1337	54,5201	63,2995	2070,4095	25,6649	0	241,3993	267,0642	2337,4737	
Клока Total		1791,754	0	208,3225	54,5201	63,4994	2118,096	27,0594	0	241,4493	268,5087	2386,6047		

26	Наталинци	Државна РС	23,5208	0	0,237	0	3,2894	27,0472	0,9677	0	0,0775	1,0452	28,0924
		Државна Србија и Црна Гора	0	0	0	0	0	0	0	0	0	0	0
		Други облици	0	0	0	0	0	0	0	0	0	0	0
		Друштвена	0	0	0	0	0	0	0	0	0	0	0
		Задружна	0	0	0	0	0	0	0	0	0	0	0
		Јавна својина	0,9844	0	0	0	0,0437	1,0281	0	0	0	0	1,0281
		Мешовита	0	0	0	0	0	0	0	0	0	0	0
		Приватна	465,7741	0	63,8536	2,6831	73,9775	606,2883	4,1885	0	41,099	45,2875	651,5758
Наталинци Total		490,2793	0	64,0906	2,6831	77,3106	634,3636	5,1562	0	41,1765	46,3327	680,6963	
27	Павловац	Државна РС	0,1722	0	0	0	0	0,1722	0	0	0	0	0,1722
		Државна Србија и Црна Гора	0	0	0	0	0	0	0	0	0	0	0
		Други облици	0	0	0	0	0	0	0	0	0	0	0
		Друштвена	0	0	0	0	0	0	0	0	0	0	0
		Задружна	0	0	0	0	0	0	0	0	0	0	0
		Јавна својина	0	0	0	0	0	0	0	0	0	0	0
		Мешовита	0	0	0	0	0	0	0	0	0	0	0
		Приватна	80,9172	0	24,4742	7,2845	14,3018	126,9777	6,2089	0	18,0182	24,2271	151,2048
Павловац Total		81,0894	0	24,4742	7,2845	14,3018	127,1499	6,2089	0	18,0182	24,2271	151,377	
28	Трнава	Државна РС	14,232	0	1,9949	0,0583	0,337	16,6222	1,2326	0	0,038	1,2706	17,8928
		Државна Србија и Црна Гора	0	0	0	0	0	0	0	0	0	0	0
		Други облици	0	0	0	0	0	0	0	0	0	0	0
		Друштвена	0	0	0	0	0	0	0	0	0	0	0
		Задружна	0	0	0	0	0	0	0	0	0	0	0
		Јавна својина	0,9909	0	0,1792	0	0,1588	1,3289	0	0	0	0	1,3289
		Мешовита	0	0	0	0	0	0	0	0	0	0	0
		Приватна	2249,5545	0	727,0379	142,85	90,1184	3209,5608	106,2943	0	453,286	559,5803	3769,1411
Трнава Total		2264,7774	0	729,212	142,9083	90,6142	3227,5119	107,5269	0	453,324	560,8509	3788,3628	
29	Шуме	Државна РС	33,2014	0	0,03	0,4008	0,136	33,7682	0,3334	0	0	0,3334	34,1016
		Државна Србија и Црна Гора	0	0	0	0	0	0	0	0	0	0	0
		Други облици	0	0	0	0	0	0	0	0	0	0	0
		Друштвена	0	0	0	0	0	0	0	0	0	0	0
		Задружна	0	0	0	0	0	0	0	0	0	0	0
		Јавна својина	0	0	0,284	0	0,0713	0,3553	0	0	0	0	0,3553
		Мешовита	0	0	0	0	0	0	0	0	0	0	0
		Приватна	610,3651	0	188,2406	35,7139	45,8959	880,2155	14,8526	0	103,0008	117,8534	998,0689
Шуме Total		643,5665	0	188,5546	36,1147	46,1032	914,339	15,186	0	103,0008	118,1868	1032,5258	
Укупно:			18797,142	0	4830,6873	1196,2747	1706,013	26530,117	1052,3095	0	4687,7649	5740,0744	32270,1914

табела 3. Површине пољопривредног земљишта по класама и културама

Култура	пољопривредно земљиште у ха								Укупно:
	класа								
	1	2	3	4	5	6	7	8	
ВИНОГРАД		15,1702	61,7239	2,292	0,1242				79,3103
ВОЋЊАК	0,089	0,7742	39,9525	10,5657	0,5263				51,9077
ЛИВАДА	0,9207	5,9189	4,8124	2,6575	0,5927	6,5817	0,5807		22,0646
ЊИВА	4,1712	43,7908	161,6193	85,2089	39,9887	8,6502	1,9626	2,5843	347,976
ПАШЊАК		4,4381	22,3287	5,2492	5,4292	3,0699	6,1778		46,6929
Укупно:	5,1809	70,0922	290,4368	105,9733	46,6611	18,3018	8,7211	2,5843	547,9515

ТАБЕЛА 4: Одводњавање		цевна дренажа		УКУПНО у ха	
каналска мрежа					
изграђено у ха	у функцији у ха	изграђено у ха	у функцији у ха	изграђено у ха	у функцији у ха

ТАБЕЛА 5: Наводњавање		кап по кап (миниорошавање) у ха		УКУПНО у ха	
широкозахватне машине у ха	тифони у ха				

ТАБЕЛА 6: Побољшање квалитета пољопривредног земљишта и мелиорације ливада и паињака		биолошке мелиорације у ха		УКУПНО у ха	
физичке мелиорације у ха	хемијске мелиорације у ха	мелиорације ливада и паињака у ха			

План прихода сопственог учешћа

Извор средстава	Износ
Очекивана средства од закупа пољопривредног земљишта у државној својини	212.000,00
Накнада од промена намене пољопривредног земљишта	1.050.000,00
Планирана средства од закупа пољопривредног земљишта у државној својини	100.000,00
Буџетом ЈЛС -средства опредељена за мере и активности из области заштите, уређења	3.135.498,00
Укупно	4.497.498,00

План радова на заштити, уређењу и коришћењу пољопривредног земљишта

Намене улагања	Једница мере	Предрачунска вредност улагања	Сопствено учешће		Други извори	
			дин	%	дин	%
1 Уређење пољопривредног земљишта		4.497.498,00	4.497.498,00		0,00	
уређење атарских путева	2,6 km	4.497.498,00	4.497.498,00	100	0,00	0
Укупно (1+2+3)		4.497.498,00	4.497.498,00		0,00	

Извештај о уговорима о закупу пољопривредног државног земљишта

Р.бр	Назив физичког / правног лица	Број уговора	Годишњ и програм	Шифра ЈН	Основ закупа	Катастарска општина	Период закупа(од-до)	Укупан износ годишње закупнине (eur)	Површина	Цена / Ха (eur)	Очекивани приход од општине - 40 %	Средство обезбеђења
1	Александар Манојловић	320-11-5944/368-2018-14	2018	368	Закуп	Топола (село)	2018-2028	518,64	5,7798	89,73	207,46	Депозит
2	Богдан Стојаков	320-11-9706/101-2020-14	2020	101	Закуп	Загорица	2020-2035	60,74	0,9784	62,08	24,30	Депозит
3	Богдан Стојаков	320-11-9706/102-2020-14	2020	102	Закуп	Загорица	2020-2035	56,25	1,0175	55,28	22,50	Депозит
4	Богдан Стојаков	320-11-9706/106-2020-14	2020	106	Закуп	Загорица	2020-2035	248,42	4,0012	62,09	99,37	Депозит
5	Бранка Лазаревић	320-11-43/453-2019-14	2018	453	Закуп	Клока	2018-2028	61,46	0,8550	71,88	24,58	Депозит
6	Добрица Радосављевић	320-11-43/485-2019-14	2018	485	Закуп	Наталинци	2018-2028	37,63	1,4834	25,37	15,05	Депозит
7	Добрица Радосављевић	320-11-9706/354-2020-14	2020	354	Закуп	Шуме	2020-2035	78,49	1,2305	63,79	31,40	Депозит
8	Добрица Радосављевић	320-11-9706/358-2020-14	2020	358	Закуп	Шуме	2020-2035	48,27	0,7568	63,78	19,31	Депозит
9	Добрица Радосављевић	320-11-9706/360-2020-14	2020	360	Закуп	Шуме	2020-2035	34,26	0,5371	63,79	13,70	Депозит
10	Добрица Радосављевић	320-11-9706/362-2020-14	2020	362	Закуп	Шуме	2020-2035	90,60	1,4203	63,79	36,24	Депозит
11	Горан Бранисављевић	320-11-43/371-2019-14	2018	371	Закуп	Топола (село)	2018-2028	27,21	0,2575	105,67	10,88	Депозит
12	Горан Перовић	320-11-9706/222-2020-14	2020	222	Закуп	Војковци	2020-2035	2,91	0,4561	6,38	1,16	Депозит
13	Горан Живановић	320-11-9706/39-2020-14	2020	39	Закуп	Божурња	2020-2035	38,24	0,5620	68,04	15,30	Депозит
14	Лазар Петровић	320-11-5944/450-2018-14	2018	450	Закуп	Клока	2018-2028	166,84	1,8594	89,73	66,74	Депозит
15	Лазар Петровић	320-11-5944/452-2018-14	2018	452	Закуп	Клока	2018-2028	105,83	1,1794	89,73	42,33	Депозит
16	Лазар Петровић	320-11-5944/455-2018-14	2018	455	Закуп	Клока	2018-2028	93,65	1,0437	89,73	37,46	Депозит
17	Лазар Петровић	320-11-5944/456-2018-14	2018	456	Закуп	Клока	2018-2028	403,02	4,4914	89,73	161,21	Депозит
18	Михаило Продановић	320-11-5944/20-2018-14	2018	20	Закуп	Блазнава	2018-2028	14,90	0,2071	71,95	5,96	Депозит
19	Милева Марјановић	320-11-9706/79-2020-14	2020	79	Закуп	Доња Шаторња	2020-2035	23,83	0,4669	51,04	9,53	Депозит
20	Милева Марјановић	320-11-9706/82-2020-14	2020	82	Закуп	Доња Шаторња	2020-2035	57,43	1,0470	54,85	22,97	Депозит
21	Милева Марјановић	320-11-9706/83-2020-14	2020	83	Закуп	Доња Шаторња	2020-2035	12,04	0,2178	55,28	4,82	Депозит
22	Милева Марјановић	320-11-9706/87-2020-14	2020	87	Закуп	Доња Шаторња	2020-2035	21,60	0,3908	55,27	8,64	Депозит
23	Миодраг Лукић	320-11-43/538-2019-14	2018	538	Закуп	Шуме	2018-2028	45,97	0,6795	67,65	18,39	Депозит
24	Миодраг Лукић	320-11-43/541-2019-14	2018	541	Закуп	Шуме	2018-2028	199,42	2,6201	76,11	79,77	Депозит
25	Миодраг Јовановић	320-11-9706/54-2020-14	2020	54	Закуп	Винча	2020-2035	79,59	1,2998	61,23	31,84	Депозит
26	Миодраг Јовановић	320-11-9706/59-2020-14	2020	59	Закуп	Винча	2020-2035	32,19	1,8858	17,07	12,88	Депозит
27	Миодраг Јовановић	320-11-9706/60-2020-14	2020	60	Закуп	Винча	2020-2035	53,22	2,9284	18,17	21,29	Депозит
28	Миодраг Јовановић	320-11-9706/71-2020-14	2020	71	Закуп	Доња Трешњевица	2020-2035	313,77	3,6867	85,11	125,51	Депозит
29	Миодраг Јовановић	320-11-9706/74-2020-14	2020	74	Закуп	Доња Шаторња	2020-2035	318,97	4,8225	66,14	127,59	Депозит
30	Миодраг Јовановић	320-11-9706/75-2020-14	2020	75	Закуп	Доња Шаторња	2020-2035	10,96	0,4055	27,03	4,38	Депозит
31	Миодраг Јовановић	320-11-9706/78-2020-14	2020	78	Закуп	Доња Шаторња	2020-2035	79,26	1,5515	51,09	31,70	Депозит
32	Миодраг Јовановић	320-11-9706/88-2020-14	2020	88	Закуп	Доња Шаторња	2020-2035	1,83	0,1794	10,20	0,73	Депозит
33	Саша Томић	320-11-43/457-2019-14	2018	457	Закуп	Клока	2018-2028	12,46	0,1734	71,86	4,98	Депозит
34	Слободан Гаврилковић	320-11-5944/35-2018-14	2018	35	Закуп	Божурња	2018-2028	40,15	0,4993	80,41	16,06	Депозит
35	Слободан Гаврилковић	320-11-5944/42-2018-14	2018	42	Закуп	Божурња	2018-2028	43,80	0,5446	80,43	17,52	Депозит
36	Тања Цветковић	320-11-43/486-2019-14	2018	486	Закуп	Наталинци	2018-2028	31,67	0,6692	47,33	12,67	Депозит
37	Влада Симић	320-11-5944/150-2018-14	2018	150	Закуп	Пласковац	2018-2028	37,15	0,5225	71,10	14,86	Депозит
38	Живорад Милошевић	320-11-43/488-2019-14	2018	488	Закуп	Наталинци	2018-2028	431,25	3,9227	109,94	172,50	Депозит
39	Живота Матејић	320-51-8939/89-2019-14	2019	89	Закуп	Доња Шаторња	2019-2029	65,03	1,0919	59,56	26,01	Депозит
40	Михаило Рајић	320-11-9706/12-2020-14	2020	12	Закуп	Блазнава	2020-2035	13,48	0,2781	48,47	5,39	Депозит
41	Михаило Рајић	320-11-9706/13-2020-14	2020	13	Закуп	Блазнава	2020-2035	22,14	0,4566	48,49	8,86	Депозит
42	Радиша Прокић	320-11-9706/66-2020-14	2020	66	Закуп	Горња Шаторња	2020-2035	277,84	4,6012	60,38	111,14	Депозит
43	Радиша Прокић	320-11-9706/80-2020-14	2020	80	Закуп	Доња Шаторња	2020-2035	86,83	1,4575	59,57	34,73	Депозит
44	Радиша Прокић	320-11-9706/81-2020-14	2020	81	Закуп	Доња Шаторња	2020-2035	109,26	1,8339	59,58	43,70	Депозит
Укупно:								4.508,50	66,3492	67,95	1.803,40	

19	Божурња	КОД БРАНЕ	24	1690	љива 4	љива				Закуп	0,1897
19											0,1897
20	Божурња	ОПЛЕНАЦ	1032	598	виноград 2	виноград				Закуп	1,4999
20	Божурња	ОПЛЕНАЦ	1032	598	виноград 2	пашњак				Закуп	0,2311
20	Божурња	ОПЛЕНАЦ	1032	599	виноград 2	виноград				Закуп	0,3206
20	Божурња	ОПЛЕНАЦ	1032	621	виноград 2	виноград				Закуп	1,7593
20	Божурња	ОПЛЕНАЦ	1032	621	виноград 2	пашњак				Закуп	2,3311
20	Божурња	ОПЛЕНАЦ	1032	629	виноград 2	виноград				Закуп	0,8617
20											7,0037
21	Божурња	ОПЛЕНАЦ	1032	620/1	љива 5	љива				Закуп	1,2693
21											1,2693
22	Божурња	ОПЛЕНАЦ	105	639	виноград 2	виноград				Закуп	0,1401
22	Божурња	ОПЛЕНАЦ	105	643	виноград 2	виноград				Закуп	0,1650
22											0,3051
23	Божурња	ГАЈ	105	678/1	виноград 3	виноград				Закуп	0,2019
23	Божурња	ГАЈ	1032	679	љива 4	љива				Закуп	0,0801
23	Божурња	ОПЛЕНАЦ	105	641	виноград 3	виноград				Закуп	0,1282
23	Божурња	ОПЛЕНАЦ	105	647	виноград 2	виноград				Закуп	0,3362
23	Божурња	ОПЛЕНАЦ	105	662	виноград 2	виноград				Закуп	0,1352
23	Божурња	ОПЛЕНАЦ	105	663	виноград 3	виноград				Закуп	1,1796
23	Божурња	ОПЛЕНАЦ	105	664	љива 2	љива				Закуп	0,2054
23	Божурња	ОПЛЕНАЦ	105	668	виноград 2	виноград				Закуп	0,1504
23	Божурња	ОПЛЕНАЦ	105	669	љива 4	љива				Закуп	0,0962
23	Божурња	ОПЛЕНАЦ	105	671	љива 4	љива				Закуп	0,0451
23	Божурња	ОПЛЕНАЦ	105	672	виноград 2	виноград				Закуп	0,1496
23	Божурња	ОПЛЕНАЦ	1032	665	љива 4	љива				Закуп	0,1540
23	Божурња	ОПЛЕНАЦ	1032	666	виноград 2	виноград				Закуп	0,1937
23	Божурња	ОПЛЕНАЦ	1032	670	виноград 3	виноград				Закуп	0,1880
23											3,2436
24	Божурња	ПОД ОПЛЕНЦЕМ	105	708	виноград 3	виноград				Закуп	0,7260
24	Божурња	РАВНИЦА	105	709	љива 4	љива				Закуп	1,6291
24											2,3551
25	Божурња	ОПЛЕНАЦ	105	729/3	љива 4	љива				Закуп	0,2096
25	Божурња	РАВНИЦА	105	720	љива 4	љива				Закуп	0,0965
25	Божурња	РАВНИЦА	105	721	љива 4	љива				Закуп	1,7510
25	Божурња	РАВНИЦА	105	726	виноград 3	виноград				Закуп	0,1415
25	Божурња	РАВНИЦА	105	727	виноград 3	виноград				Закуп	0,2180
25	Божурња	РАВНИЦА	105	728	виноград 3	виноград				Закуп	0,3994
25											2,8160
26	Божурња	ОПЛЕНАЦ	1032	730/2	виноград 3	виноград				Закуп	1,3401
26	Божурња	ОПЛЕНАЦ	1032	730/2	љива 4	љива				Закуп	1,6025
26	Божурња	ОПЛЕНАЦ	1032	734	виноград 3	виноград				Закуп	0,7458
26											3,6884
27	Божурња	ОПЛЕНАЦ	1032	724	виноград 3	виноград				Закуп	1,0137
27	Божурња	ОПЛЕНАЦ	1032	725	љива 4	љива				Закуп	1,0913
27	Божурња	ОПЛЕНАЦ	1032	735	виноград 3	виноград				Закуп	1,9758
27	Божурња	ОПЛЕНАЦ	1032	736	виноград 3	виноград				Закуп	0,6963
27											4,7771

28	Божурња	РАВНИЦА	105	987/1	љива 4	љива				Закуп	0,3680
28											0,3680
29	Божурња	ЈАСЕНИЦА	105	1562/2	љива 3	љива				Закуп	0,1309
29	Божурња	ЈАСЕНИЦА	105	1562/3	љива 3	љива				Закуп	0,1714
29	Божурња	КОД ВОДЕНИЦЕ	105	1561/1	љива 3	љива				Закуп	0,2635
29											0,5658
30	Божурња	ГАЈ	24	3281	љива 5	љива				Закуп	0,2996
30	Божурња	ДУБОКА	24	3272	љива 5	љива				Закуп	0,3699
30											0,6695
31	Божурња	ЈАСЕНИЦЕ	1192	1537	пашњак 4	пашњак				Закуп	0,0765
31											0,0765
32	Божурња	КОД БРАНЕ	105	1173	љива 4	љива				Закуп	0,0586
32											0,0586
33	Божурња	ОПЛЕНАЦ	1032	596/1	виноград 3	виноград				Закуп	0,0483
33	Божурња	ОПЛЕНАЦ	1032	596/2	виноград 3	виноград				Закуп	0,0314
33											0,0797
34	Божурња	КОД КУЋЕ	981	214	љива 5	љива				Закуп	0,4181
34											0,4181
35	Божурња	РАКИЋЕВИЦА	1027	2201/1	љива 4	љива				Закуп	0,5136
35											0,5136
36	Божурња	БЕЗИМЕНИ	1035	1423/3	воћњак 5	воћњак				Закуп	0,1718
36	Божурња	КОД КУЋЕ	1035	1423/1	виноград 3	виноград				Закуп	0,4463
36	Божурња	КОД КУЋЕ	1035	1423/4	љива 4	љива				Закуп	0,0754
36											0,6935
37	Божурња	ЗАЈЕДНИЦА	113	231/1	љива 3	љива				Закуп	0,1877
37											0,1877
38	Божурња	КЉУЧ	105	2489	љива 4	љива				Закуп	0,1098
38											0,1098
39	Божурња	ЈАСЕЊАК	105	1279/2	љива 3	љива				Закуп	0,2976
39											0,2976
40	Божурња	ОПЛЕНАЦ	1032	637	виноград 3	виноград				Закуп	1,4086
40											1,4086
41	Божурња	ОПЛЕНАЦ	1032	657	виноград 2	виноград				Закуп	0,5330
41											0,5330
42	Божурња	ОПЛЕНАЦ	1032	707	виноград 3	пашњак				Закуп	0,0691
42	Божурња	ПОД ОПЛЕНЦЕМ	105	699	виноград 2	пашњак				Закуп	0,1333
42	Божурња	ПОД ОПЛЕНЦЕМ	105	700	виноград 2	пашњак				Закуп	0,7403
42	Божурња	ПОД ОПЛЕНЦЕМ	1032	701	виноград 3	пашњак				Закуп	0,4947
42	Божурња	ПОД ОПЛЕНЦЕМ	1032	703	љива 4	пашњак				Закуп	0,0765
42											1,5139
43	Божурња	РАВНИЦА	105	713	виноград 2	пашњак				Закуп	0,2256
43	Божурња	РАВНИЦА	105	714/2	виноград 3	пашњак				Закуп	0,1185
43											0,3441
44	Божурња	ОПЛЕНАЦ	105	719	виноград 3	пашњак				Закуп	0,0979
44	Божурња	ОПЛЕНАЦ	1032	718	виноград 3	пашњак				Закуп	0,2715
44	Божурња	РАВНИЦА	105	715	виноград 2	пашњак				Закуп	0,2096
44											0,5790

117	Овсиште	РАКИЋЕВИЦА	88	1979/3	њива 5	воћњак				Закуп	0,1044
117											0,1044
118	Пласковац	КРСТАЧА	28	942/1	воћњак 3	воћњак				Закуп	0,2639
118											0,2639
119	Пласковац	БАРА	546	548/5	њива 4	њива				Закуп	0,0454
119	Пласковац	БАРЕ	546	548/4	њива 4	њива				Закуп	0,0717
119	Пласковац	БАРЕ	546	548/6	њива 4	њива				Закуп	0,0142
119	Пласковац	БАРЕ	546	548/7	њива 4	њива				Закуп	0,1695
119											0,3008
120	Пласковац	СЕЛО	545	1510/2	пашњак 3	пашњак				Закуп	0,0271
120											0,0271
121	Пласковац	ВУЧАК	28	220	воћњак 3	воћњак				Закуп	0,1517
121	Пласковац	ВУЧАК	28	220	њива 3	њива				Закуп	0,3246
121											0,4763
122	Пласковац	НА БРДУ	28	11	њива 4	њива				Закуп	0,0673
122											0,0673
123	Пласковац	КРСТАЧА	28	941/1	воћњак 3	воћњак				Закуп	0,1999
123	Пласковац	КРСТАЧА	28	941/2	ливада 4	ливада				Закуп	0,0912
123	Пласковац	КРСТАЧА	545	942/2	воћњак 3	воћњак				Закуп	0,4264
123	Пласковац	КРСТАЧА	545	942/3	ливада 4	пашњак				Закуп	0,1283
123											0,8458
124	Рајковац	УРИЧИЦА	30	108	њива 4	њива				Закуп	0,3452
124											0,3452
125	Рајковац	ДРЕНОВИЦА	38	332/1	њива 3	њива				Закуп	0,9013
125	Рајковац	ДРЕНОВИЦА	38	332/2	њива 3	њива				Закуп	0,0795
125											0,9808
126	Рајковац	ЛИВАДЕ	38	388	ливада 2	ливада				Закуп	0,2545
126	Рајковац	ЛИВАДЕ	38	390/1	ливада 2	ливада				Закуп	0,2982
126	Рајковац	ЛИВАДЕ	38	391/4	ливада 2	ливада				Закуп	0,6952
126											1,2479
127	Рајковац	ЛИВАДЕ	23	403	њива 4	њива				Закуп	1,1107
127											1,1107
128	Рајковац	ЊИВА	38	887/3	њива 3	њива				Закуп	0,6715
128											0,6715
129	Рајковац	ГАЈ	125	170/1	њива 4	њива				Закуп	0,0779
129											0,0779
130	Рајковац	ЛИВАДЕ	38	1016	њива 2	њива				Закуп	0,1940
130											0,1940
131	Рајковац	СЕЛО	38	649	њива 3	њива				Закуп	0,6134
131											0,6134
132	Рајковац	ГАЈ	125	170/2	њива 4	њива				Закуп	0,0836
132											0,0836
133	Рајковац	ГАЈ	125	170/3	њива 4	њива				Закуп	0,0401
133											0,0401
134	Топола (варошица)	ВРЕЛО	563	1098/4	њива 3	њива				Закуп	0,0564
134	Топола (варошица)	ВРЕЛО	737	1098/3	њива 3	њива				Закуп	1,1620
134											1,2184

135	Топола (варошица)	ВРЕЛО	563	1098/1	њива 3	њива				Закуп	1,5831
135											1,5831
136	Топола (варошица)	СОЛУНСКИХ РАТНИКА	563	1197/1	воћњак 4	воћњак				Закуп	0,8979
136											0,8979
137	Топола (варошица)	СОЛУНСКИХ РАТНИКА	2041	1197/5	воћњак 4	воћњак				Закуп	0,1351
137											0,1351
138	Топола (варошица)	ВРЕЛО	2217	2536	њива 5	њива				Закуп	0,0734
138											0,0734
139	Топола (варошица)	ОПЛЕНАЦ	2028	2871/2	њива 4	њива				Закуп	0,4783
139											0,4783
140	Топола (варошица)	АДАМОВО БРДО	2077	2851	воћњак 3	воћњак				Закуп	0,1519
140	Топола (варошица)	ОПЛЕНАЦ	2077	2850	виноград 3	виноград				Закуп	0,1361
140	Топола (варошица)	ОПЛЕНАЦ	2077	2852	воћњак 3	виноград				Закуп	1,8424
140	Топола (варошица)	ОПЛЕНАЦ	2077	2852	остало вештачки створено неплодно земљиште	виноград				Закуп	0,0290
140											2,1594
141	Топола (варошица)	АДАМОВО БРДО	2077	2857	виноград 3	виноград				Закуп	0,1055
141	Топола (варошица)	ОПЛЕНАЦ	2077	2853	воћњак 3	виноград				Закуп	0,4082
141	Топола (варошица)	ОПЛЕНАЦ	2077	2853	остало вештачки створено неплодно земљиште	виноград				Закуп	0,0064
141	Топола (варошица)	ОПЛЕНАЦ	2077	2856	виноград 3	виноград				Закуп	0,3816
141	Топола (варошица)	ОПЛЕНАЦ	2077	2856	остало вештачки створено неплодно земљиште	виноград				Закуп	0,0075
141											0,9092
142	Топола (варошица)	ВРЕЛО	566	2681	виноград 3	воћњак				Закуп	0,1372
142											0,1372
143	Топола (варошица)	ОПЛЕНАЦ	2077	2883	виноград 3	пашњак				Закуп	0,7550
143	Топола (варошица)	ОПЛЕНАЦ	2077	2883	остало вештачки створено	пашњак				Закуп	0,0296
143											0,7846
144	Топола (варошица)	ОПЛЕНАЦ	2077	2905	виноград 3	пашњак				Закуп	0,5845
144	Топола (варошица)	ОПЛЕНАЦ	2077	2905	остало вештачки створено неплодно земљиште	пашњак				Закуп	0,0700
144	Топола (варошица)	ОПЛЕНАЦ	2077	2907	виноград 3	пашњак				Закуп	0,8767
144											1,5312

145	Топола (варошица)	ВРЕЛО	1765	1075	њива 3	њива				Закуп	0,0518
145											0,0518
146	Топола (варошица)	ОПЛЕНАЦ	1564	2869	воћњак 3	воћњак				Закуп	6,5557
146											6,5557
147	Топола (село)	ВИЋИЈА	207	122	ливада 3	ливада				Закуп	0,0200
147											0,0200
148	Топола (село)	ГАЈ	207	418/1	њива 3	њива				Закуп	0,0648
148	Топола (село)	ГАЈ	207	418/2	њива 3	њива				Закуп	0,1195
148											0,1843
149	Топола (село)	ШИ ПОТОК	207	2402	њива 3	њива				Закуп	3,1795
149											3,1795
150	Топола (село)	ЛИВАДЕ	207	126/2	воћњак 3	воћњак				Закуп	0,0400
150	Топола (село)	ЛИВАДЕ	207	126/2	њива 2	њива				Закуп	0,4051
150											0,4451
151	Топола (село)	КАМЕНИЦА	209	4955	пашњак 3	пашњак				Закуп	0,0289
151	Топола (село)	КАМЕНИЦА	209	4956	пашњак 3	пашњак				Закуп	0,0240
151											0,0529
152	Топола (село)	ЉУБЕ-СЕЛО	209	3601	пашњак 3	пашњак				Закуп	0,0760
152											0,0760
153	Топола (село)	ТОРОВИ	207	2878	њива 3	њива				Закуп	0,1824
153											0,1824
154	Топола (село)	ТАМАРИЋ	207	1185/1	њива 2	њива				Закуп	0,4190
154	Топола (село)	ТАМАРИЋ	207	1185/2	њива 2	њива				Закуп	0,3899
154	Топола (село)	ТАМАРИЋ	207	1185/7	њива 2	њива				Закуп	0,2155
154											1,0244
155	Топола (село)	ЉУБЕ-СЕЛО	1663	3056/1	њива 5	њива				Закуп	0,5245
155	Топола (село)	ЉУБЕ-СЕЛО	1663	3056/2	њива 5	њива				Закуп	0,5536
155											1,0781
156	Топола (село)	ТОРОВИ	1663	3458/2	виноград 3	виноград				Закуп	0,4340
156											0,4340
157	Топола (село)	ТОРОВИ	209	2617/2	пашњак 3	пашњак				Закуп	2,3039
157											2,3039
158	Топола (село)	ТОРОВИ	207	2540	пашњак 3	пашњак				Закуп	0,3543
158											0,3543
159	Топола (село)	ЊИВТИНЕ	208	166/1	њива 2	њива				Закуп	0,2188
159											0,2188
160	Топола (село)	КАНАВРЉЕ	207	5554/2	њива 4	њива				Закуп	0,4070
160	Топола (село)	КАНАВРЉЕ	207	5554/3	њива 4	њива				Закуп	0,4070
160	Топола (село)	КАНАВРЉЕ	207	5554/4	њива 4	њива				Закуп	0,8141
160	Топола (село)	КАНАВРЉЕ	207	5554/5	њива 4	њива				Закуп	0,1579
160											1,7860
161	Топола (село)	ЛИВАДЕ	207	124/1	ливада 3	ливада				Закуп	0,3635
161											0,3635
162	Топола (село)	ГАЈ	207	629	њива 3	њива				Закуп	1,1159
162											1,1159
163	Топола (село)	ТОРОВИ	209	2943	пашњак 3	пашњак				Закуп	0,2232
163											0,2232

185	Топола (село)	ШИ ПОТОК	1667	2392/1	њива 3	њива			Средња школа "Краљ Петар 1"	Коришћење без накнаде-пољопривредна производња	1,0767
185											1,0767
186	Топола (село)	ШИ ПОТОК	1667	2390/2	њива 3	њива			Средња школа "Краљ Петар 1"	Коришћење без накнаде-пољопривредна производња	2,6967
186											2,6967
187	Топола (село)	ШИ ПОТОК	1667	2384	њива 3	њива			Средња школа "Краљ Петар 1"	Коришћење без накнаде-пољопривредна производња	1,8320
187											1,8320
188	Топола (село)	ШИ ПОТОК	1667	2396/2	њива 3	њива			Средња школа "Краљ Петар 1"	Коришћење без накнаде-пољопривредна производња	0,1153
188	Топола (село)	ШИ ПОТОК	1667	2397	њива 3	њива			Средња школа "Краљ Петар 1"	Коришћење без накнаде-пољопривредна производња	1,4561
188											1,5714
189	Топола (село)	ШИ ПОТОК	1667	2390/1	њива 3	њива			Средња школа "Краљ Петар 1"	Коришћење без накнаде-пољопривредна производња	1,4980
189											1,4980
190	Топола (село)	СТРМОВО	1667	2393	њива 3	њива			Средња школа "Краљ Петар 1"	Коришћење без накнаде-пољопривредна производња	1,1311
190											1,1311
191	Топола (село)	ШИ ПОТОК	1667	2401	њива 3	њива			Средња школа "Краљ Петар 1"	Коришћење без накнаде-пољопривредна производња	2,4056
191											2,4056

192	Топола (село)	ШИ ПОТОК	1667	2381	њива 3	њива			Средња школа "Краљ Петар 1"	Коришћење без накнаде-пољопривредна производња	3,1710
192											3,1710
193	Топола (село)	ШИ ПОТОК	1667	2389	њива 3	њива			Средња школа "Краљ Петар 1"	Коришћење без накнаде-пољопривредна производња	2,7420
193											2,7420

194	Топола (село)	ШИ ПОТОК	1667	2399	њива 5	њива			Средња школа "Краљ Петар 1"	Коришћење без накнаде-пољопривредна производња	5,5093
194											5,5093
195	Топола (село)	ШИ ПОТОК	1667	2392/2	њива 3	њива			Средња школа "Краљ Петар 1"	Коришћење без накнаде-пољопривредна производња	0,2080
195											0,2080
196	Топола (село)	ШИ ПОТОК	1667	2400	њива 3	њива			Средња школа "Краљ Петар 1"	Коришћење без накнаде-пољопривредна производња	0,4747
196											0,4747
197	Топола (село)	РУПНИК	1667	2394	њива 3	њива			Средња школа "Краљ Петар 1"	Коришћење без накнаде-пољопривредна производња	1,6462
197											1,6462
198	Топола (село)	КАМЕНИЦА	1667	5380/3	њива 3	њива			Средња школа "Краљ Петар 1"	Коришћење без накнаде-пољопривредна производња	0,3300
198											0,3300
199	Топола (село)	ШИ ПОТОК	1667	2391	њива 3	њива			Средња школа "Краљ Петар 1"	Коришћење без накнаде-пољопривредна производња	3,0527
199											3,0527
200	Топола (село)	ШИ ПОТОК	1667	2398	њива 3	њива			Средња школа "Краљ Петар 1"	Коришћење без накнаде-пољопривредна производња	1,6795
200											1,6795
201	Светлић	ГОРЊА БУДНА	292	749/1	њива 3	њива				Закуп	0,7934
201											0,7934
202	Светлић	СЕЛО	65	856	њива 3	њива				Закуп	0,0936
202											0,0936
203	Светлић	ВЕЉКОВИЦА	65	211	њива 4	њива				Закуп	2,9788
203											2,9788
204	Светлић	ПОЉАНА	65	164	њива 3	њива				Закуп	0,8722
204											0,8722
205	Светлић	КУЋЕТИНЕ	65	408/5	њива 3	њива				Закуп	0,0381
205											0,0381
206	Светлић	КУЋИШТЕ	292	384/5	њива 3	њива				Закуп	0,1168
206											0,1168
207	Светлић	ВЕЛИКИ ПАРЛОГ	65	873	њива 3	њива				Закуп	0,6981
207											0,6981
208	Војковци	ЗА СУВИМ ДОЛОМ	74	1413/1	њива 8	њива				Закуп	0,8170
208											0,8170

246	Жабаре	КАЛИПОЉЕ	155	690	виноград 3	виноград				Закуп	30,3751
246											30,3751
247	Жабаре	ЦАРЕВА ГЛАВИЦА	1340	1008/2	пашњак 4	пашњак				Закуп	0,1985
247											0,1985
248	Жабаре	СЕЛО	166	2464/2	њива 4	њива				Закуп	0,2760
248											0,2760
249	Жабаре	ЈАСЕНИЦЕ	151	2756	њива 3	њива				Закуп	0,0658
249											0,0658
250	Жабаре	БОКАЊА	727	3687/3	њива 3	њива				Закуп	0,0067
250											0,0067
251	Жабаре	БОКАЊА	151	3685/7	њива 3	њива				Закуп	0,3451
251											0,3451
252	Жабаре	ЈАРЕБИЦА	936	41	пашњак 3	пашњак			Средња школа "Краљ Петар 1"	Коришћење без накнаде- пољопривредн а производња	0,4818
252											0,4818
253	Жабаре	ЈАРЕБИЦЕ	936	43	њива 4	њива			Средња школа "Краљ Петар 1"	Коришћење без накнаде- пољопривредн а производња	1,4635
253											1,4635
254	Жабаре	ЈАРЕБИЦЕ	936	47/2	њива 4	њива			Средња школа "Краљ Петар 1"	Коришћење без накнаде- пољопривредн а производња	0,5515
254											0,5515
255	Жабаре	ЈАРЕБИЦЕ	936	42	њива 4	њива			Средња школа "Краљ Петар 1"	Коришћење без накнаде- пољопривредн а производња	1,4475
255											1,4475
256	Жабаре	ЈАРЕБИЦА	936	40	њива 4	њива			Средња школа "Краљ Петар 1"	Коришћење без накнаде- пољопривредн а производња	1,1216
256											1,1216
257	Жабаре	ЈАРЕБИЦЕ	441	213/1	њива 4	пашњак				Закуп	0,2519
257											0,2519
258	Јунковац	ВЕЛИКЕ ЈАРЕБИЦЕ	848	132	њива 4	њива				Закуп	0,4440
258											0,4440
259	Јунковац	МАЛЕ ЈАРЕБИЦЕ	848	237/3	њива 4	њива				Закуп	0,8000
259	Јунковац	МАЛЕ ЈАРЕБИЦЕ	848	237/4	њива 4	њива				Закуп	1,8000
259	Јунковац	МАЛЕ ЈАРЕБИЦЕ	848	237/5	њива 4	њива				Закуп	0,8800
259											3,4800

294	Клока	ТРЕШЉАНАЦ	163	3992	њива 3	њива			Средња школа "Краљ Петар 1"	Коришћење без накнаде-пољопривред на производња	5,7194
294											5,7194
295	Клока	ЧУЧУГЕ	163	3964	њива 4	њива			Средња школа "Краљ Петар 1"	Коришћење без накнаде-пољопривред на производња	6,1894
295											6,1894
296	Нагалинци	ТРЕШЉАНАЦ	73	195/2	пашњак 2	пашњак				Закуп	0,0750
296											0,0750
297	Нагалинци	ПОЉЕ	73	216/1	њива 2	њива				Закуп	0,1280
297	Нагалинци	ПОЉЕ	73	217/1	њива 2	њива				Закуп	0,1062
297	Нагалинци	ПОЉЕ	73	217/2	њива 2	њива				Закуп	0,1071
297	Нагалинци	ПОЉЕ	73	218/3	њива 2	њива				Закуп	0,0112
297											0,3525
298	Нагалинци	ЦРЕШЉАНАЦ	73	235/2	њива 3	њива				Закуп	0,6963
298											0,6963
299	Нагалинци	ЦРЕШЉАНАЦ	73	236	њива 3	њива				Закуп	0,6100
299											0,6100
300	Нагалинци	ЈАСЕНИЦА	835	1121/1	ливада 2	ливада				Закуп	0,1988
300											0,1988
301	Нагалинци	ЈАСЕНИЦА	724	662	њива 3	њива				Закуп	1,1804
301											1,1804
302	Нагалинци	ЈАСЕНИЦА	278	763/1	њива 2	њива				Закуп	0,3705
302											0,3705
303	Нагалинци	ПОЉЕ	73	395/7	њива 2	њива				Закуп	0,0279
303	Нагалинци	ПОЉЕ	747	396/4	њива 1	њива				Закуп	0,6745
303											0,7024
304	Нагалинци	ПОЉЕ	715	473/4	њива 1	њива				Закуп	0,1487
304											0,1487
305	Нагалинци	ПОЉЕ	73	470/2	њива 1	њива				Закуп	1,1982
305											1,1982
306	Нагалинци	ПОЉЕ	73	324/1	њива 2	њива				Закуп	0,5674
306	Нагалинци	ПОЉЕ	73	325	њива 2	њива				Закуп	0,8621
306	Нагалинци	ПОЉЕ	73	328	њива 2	њива				Закуп	0,6143
306											2,0438
307	Нагалинци	ПОЉЕ	73	296	њива 2	њива				Закуп	1,5375
307											1,5375
308	Нагалинци	ПОЉЕ	73	271	њива 2	њива				Закуп	0,3030
308											0,3030
309	Нагалинци	ПОЉЕ	70	287	њива 2	њива				Закуп	0,4637
309											0,4637
310	Нагалинци	СЕЛО	77	156/1	њива 2	њива				Закуп	0,7204
310											0,7204

Збирна табела

КО	Укупно пољ. земљиште у државној својини	Површина заузета важећим уговорима о закупу	Површина заузета важећим уговорима о коришћењу без накнаде	Планирано за закуп и коришћење	Најмања површина јавног надметања	Највећа површина јавног надметања	Просечна површина јавног надметања (ха)	Број јавних надметања
Белосавци	20,7106	0,0000	0,0000	18,0422	0,0686	7,6217	1,2028	11
Блазнава	3,1600	0,9418	0,0000	1,2871	0,0211	0,4417	0,1609	7
Божурња	52,3584	1,6059	0,0000	43,1760	0,0586	7,0037	0,4851	30
Винча	9,4396	6,1140	0,0000	2,3845	0,0715	0,8274	0,2981	7
Горња Шаторња	10,1018	4,6012	0,0000	3,5888	0,1477	1,1005	0,4486	6
Доња Трешњевица	6,2255	3,6867	0,0000	0,0000			0,0000	0
Доња Шаторња	21,8150	13,4647	0,0000	2,6737	0,0388	1,0238	0,1782	10
Загорница	14,2565	5,9971	0,0000	5,9783	0,0259	1,0541	0,2989	15
Јеленац	2,0900	0,0000	0,0000	0,6162	0,0515	0,2579	0,1232	5
Липовац	3,0696	0,0000	0,0000	1,3326	0,0242	0,4085	0,2221	6
Маскар	6,6453	0,0000	0,0000	6,1702	0,0484	3,6209	0,6856	9
Овсиште	3,7427	0,0000	0,0000	1,7091	0,0056	0,3828	0,1315	11
Пласковац	8,5387	0,5225	0,0000	1,9812	0,0271	0,8458	0,1524	6
Рајковац	5,9895	0,0000	0,0000	5,3651	0,0401	1,2479	0,4127	10
Топола (варошица)	33,8939	0,0000	0,0000	16,5153	0,0518	6,5557	0,6881	13
Топола (село)	93,4016	6,0373	0,0000	71,4826	0,0200	9,1167	1,0997	54
Светлић	5,8517	0,0000	0,0000	5,5910	0,0381	2,9788	0,7987	7
Војковци	16,0288	0,4561	0,0000	8,5444	0,2243	2,8189	0,9494	8
Гуришеви	1,6743	0,0000	0,0000	0,9358	0,9358	0,9358	0,9358	1
Јарменовци	8,8705	0,0000	0,0000	1,5336	0,0348	0,6785	0,1180	8
Манојловци	2,2263	0,0000	0,0000	0,0186	0,0186	0,0186	0,0186	1
Горович	14,1977	0,0000	0,0000	12,4841	0,0430	3,1679	0,6242	16
Жабаре	39,3727	0,0000	0,0000	37,8580	0,0067	30,3751	2,3661	16
Јунковац	41,3990	0,0000	0,0000	35,4700	0,0779	6,8436	1,3137	16
Клока	49,1310	9,6023	0,0000	32,7422	0,0600	9,4700	1,3097	22
Наталинци	44,0106	6,0753	0,0000	15,6213	0,0437	3,2171	0,4882	21
Павловац	0,1722	0,0000	0,0000	0,1722	0,1722	0,1722	0,1722	1
Трнава	19,8906	0,0000	0,0000	16,7465	0,0104	3,1287	0,3349	27
Шуме	34,5086	7,2443	0,0000	26,5359	0,0199	4,2472	0,7172	28
Укупно:	572,7727	66,3492	0,0000	376,5565				372

Закуп по основу гајења животиња:	0,0000
----------------------------------	---------------

Закуп по основу власништва инфраструктуре:	0,0000
--	---------------

Бесплатно коришћење	75,1948
---------------------	----------------

Разлика у заокруживању	0,0000
------------------------	---------------

Величине јавних надметања

Ред.број	Величина (ха)	Број јавних надметања
1	до 5	360
2	од 5 до 20	11
3	од 20 до 100	1
4	преко 100	0
Укупно		372

Катастарске парцеле у државној својини које нису обухваћене важећим или планираним закупом или давањем на коришћење без накнаде

КО	Потес	Бр. листа непокретности	Број кат. парцеле	Површина	Култура	Класа	Култура-фактичко	Разлог изузимања	Напомена
Белосавци	СУМОР	138	1908	0,0722	воћњак	3		Правно и фактичко стање се разликују- на терену није пољопривредно земљиште-прилог Записник комисије за израду програма или Републичког пољопривредног инспектора	Није пољопривредно земљиште_
Белосавци	СУМОР	138	1908	0,0058	земљиште под зградом-објектом			Правно и фактичко стање се разликују- на терену није пољопривредно земљиште-прилог Записник комисије за израду програма или Републичког пољопривредног инспектора	Није пољопривредно земљиште_
Белосавци	СУМОР	138	1908	0,0500	земљиште уз зграду - објекат			Правно и фактичко стање се разликују- на терену није пољопривредно земљиште-прилог Записник комисије за израду програма или Републичког пољопривредног инспектора	Није пољопривредно земљиште_
Белосавци	ВИЋИЈА	452	2109	0,0320	њива	3	шума	Правно и фактичко стање се разликују- на терену није пољопривредно земљиште-прилог Записник комисије за израду програма или Републичког пољопривредног инспектора	ШУМА
Белосавци	ВИЋИЈА	962	2438/1	0,2500	њива	3	шума	Правно и фактичко стање се разликују- на терену није пољопривредно земљиште-прилог Записник комисије за израду програма или Републичког пољопривредног инспектора	ШУМА
Белосавци	ВИЋИЈА	962	2438/3	0,3344	њива	3	шума	Правно и фактичко стање се разликују- на терену није пољопривредно земљиште-прилог Записник комисије за израду програма или Републичког пољопривредног инспектора	ШУМА
Белосавци	ПЉОШТА	560	488/3	0,1162	њива	2	остало вештачки створено неплодно земљиште	Правно и фактичко стање се разликују- на терену није пољопривредно земљиште-прилог Записник комисије за израду програма или Републичког пољопривредног инспектора	ОСТАЛО ВЕШТАЧКИ СТВОРЕНО НЕПЛОДНО ЗЕМЉИШТЕ
Белосавци	ЗОВЉАК	904	696/4	0,0310	њива	2	земљиште под зградом-објектом	Правно и фактичко стање се разликују- на терену није пољопривредно земљиште-прилог Записник комисије за израду програма или Републичког пољопривредног инспектора	ЗЕМЉИШТЕ ПОД ЗГРАДОМ И ДРУГИМ ОБЈЕКТОМ
Белосавци	ЗОВЉАК	752	708/6	0,0304	њива	2	остало вештачки створено неплодно земљиште	Правно и фактичко стање се разликују- на терену није пољопривредно земљиште-прилог Записник комисије за израду програма или Републичког пољопривредног инспектора	ОСТАЛО ВЕШТАЧКИ СТВОРЕНО НЕПЛОДНО ЗЕМЉИШТЕ
Белосавци	ЗОВЉАК	752	708/7	0,1922	пашњак	2	земљиште уз зграду - објекат	Правно и фактичко стање се разликују- на терену није пољопривредно земљиште-прилог Записник комисије за израду програма или Републичког пољопривредног инспектора	ЗЕМЉИШТЕ УЗ ЗГРАДУ И ДРУГИ ОБЈЕКАТ
Белосавци	ЗОВЉАК	752	708/7	0,2538	пашњак	2	земљиште под зградом-објектом	Правно и фактичко стање се разликују- на терену није пољопривредно земљиште-прилог Записник комисије за израду програма или Републичког пољопривредног инспектора	ЗЕМЉИШТЕ ПОД ЗГРАДОМ И ДРУГИМ ОБЈЕКТОМ
Белосавци	ПОЉЕ	752	712	0,0140	земљиште под зградом-објектом		земљиште под зградом-објектом	Правно и фактичко стање се разликују- на терену није пољопривредно земљиште-прилог Записник комисије за израду програма или Републичког пољопривредног инспектора	ЗЕМЉИШТЕ ПОД ЗГРАДОМ И ДРУГИМ ОБЈЕКТОМ
Белосавци	ПОЉЕ	752	712	0,0107	њива	2	земљиште под зградом-објектом	Правно и фактичко стање се разликују- на терену није пољопривредно земљиште-прилог Записник комисије за израду програма или Републичког пољопривредног инспектора	ЗЕМЉИШТЕ ПОД ЗГРАДОМ И ДРУГИМ ОБЈЕКТОМ
Белосавци	ПОЉЕ	752	712	0,0963	њива	2	земљиште уз зграду - објекат	Правно и фактичко стање се разликују- на терену није пољопривредно земљиште-прилог Записник комисије за израду програма или Републичког пољопривредног инспектора	ЗЕМЉИШТЕ УЗ ЗГРАДУ И ДРУГИ ОБЈЕКАТ
Белосавци	ПОЉЕ	752	712	0,0030	земљиште под зградом-објектом		земљиште под зградом-објектом	Правно и фактичко стање се разликују- на терену није пољопривредно земљиште-прилог Записник комисије за израду програма или Републичког пољопривредног инспектора	ЗЕМЉИШТЕ ПОД ЗГРАДОМ И ДРУГИМ ОБЈЕКТОМ
Белосавци	ПОЉЕ	752	712	0,0500	земљиште уз зграду - објекат		земљиште под зградом-објектом	Правно и фактичко стање се разликују- на терену није пољопривредно земљиште-прилог Записник комисије за израду програма или Републичког пољопривредног инспектора	ЗЕМЉИШТЕ ПОД ЗГРАДОМ И ДРУГИМ ОБЈЕКТОМ
Белосавци	ПЉОШТА	752	768/10	0,6114	воћњак	3	шума	Правно и фактичко стање се разликују- на терену није пољопривредно земљиште-прилог Записник комисије за израду програма или Републичког пољопривредног инспектора	ШУМА
Белосавци	ПЉОШТА	752	768/15	0,1150	воћњак	3	шума	Правно и фактичко стање се разликују- на терену није пољопривредно земљиште-прилог Записник комисије за израду програма или Републичког пољопривредног инспектора	ШУМА

Белосавци	ПЉОШТА	141	772/2	0,0267	земљиште под зградом-објектом			Правно и фактичко стање се разликују- на терену није пољопривредно земљиште-прилог Записник комисије за израду програма или Републичког пољопривредног инспектора	Није пољопривредно земљиште_
Белосавци	ПЉОШТА	141	772/2	0,3733	њива	2		Правно и фактичко стање се разликују- на терену није пољопривредно земљиште-прилог Записник комисије за израду програма или Републичког пољопривредног инспектора	Није пољопривредно земљиште_
Укупно	Белосавци			2,6684					
Блазнава	ГОЛУБАН	169	1009/3	0,0238	виноград	4	шума	Правно и фактичко стање се разликују- на терену није пољопривредно земљиште-прилог Записник комисије за израду програма или Републичког пољопривредног инспектора	ШУМА
Блазнава	ГОЛУБАН	169	1009/4	0,0595	њива	6	шума	Правно и фактичко стање се разликују- на терену није пољопривредно земљиште-прилог Записник комисије за израду програма или Републичког пољопривредног инспектора	ШУМА
Блазнава	ОКУЋНИЦА	167	1022	0,0184	виноград	4	шума	Правно и фактичко стање се разликују- на терену није пољопривредно земљиште-прилог Записник комисије за израду програма или Републичког пољопривредног инспектора	ШУМА
Блазнава	ОКУЋНИЦА	507	1055/2	0,0108	воћњак	4	остало вештачки створено неплодно земљиште	Правно и фактичко стање се разликују- на терену није пољопривредно земљиште-прилог Записник комисије за израду програма или Републичког пољопривредног инспектора	ОСТАЛО ВЕШТАЧКИ СТВОРЕНО НЕПЛОДНО ЗЕМЉИШТЕ
Блазнава	ОКУЋНИЦА	507	1055/3	0,0018	воћњак	4	шума	Правно и фактичко стање се разликују- на терену није пољопривредно земљиште-прилог Записник комисије за израду програма или Републичког пољопривредног инспектора	ШУМА
Блазнава	ТЕКЕЛОВАЦ	846	2327	0,0529	воћњак	5	шума	Правно и фактичко стање се разликују- на терену није пољопривредно земљиште-прилог Записник комисије за израду програма или Републичког пољопривредног инспектора	ШУМА
Блазнава	ТЕКЕЛОВАЦ	846	2328	0,0436	воћњак	5	шума	Правно и фактичко стање се разликују- на терену није пољопривредно земљиште-прилог Записник комисије за израду програма или Републичког пољопривредног инспектора	ШУМА
Блазнава	ЗМИ ДОЛ	100	2714	0,2364	пашњак	6	шума	Правно и фактичко стање се разликују- на терену није пољопривредно земљиште-прилог Записник комисије за израду програма или Републичког пољопривредног инспектора	ШУМА
Блазнава	ДОБРИ ДОЛ	167	2803	0,0912	њива	8	шума	Правно и фактичко стање се разликују- на терену није пољопривредно земљиште-прилог Записник комисије за израду програма или Републичког пољопривредног инспектора	ШУМА
Блазнава	ДОБРИ ДОЛ	167	2804	0,1553	њива	6	шума	Правно и фактичко стање се разликују- на терену није пољопривредно земљиште-прилог Записник комисије за израду програма или Републичког пољопривредног инспектора	ШУМА
Блазнава	ОСТРИКОВАЦ	167	943	0,0273	њива	7	шума	Правно и фактичко стање се разликују- на терену није пољопривредно земљиште-прилог Записник комисије за израду програма или Републичког пољопривредног инспектора	ШУМА
Блазнава	ОСТРИКОВАЦ	167	944/1	0,0736	пашњак	6	шума	Правно и фактичко стање се разликују- на терену није пољопривредно земљиште-прилог Записник комисије за израду програма или Републичког пољопривредног инспектора	ШУМА
Блазнава	ОСТРИКОВАЦ	167	944/2	0,1002	пашњак	6	шума	Правно и фактичко стање се разликују- на терену није пољопривредно земљиште-прилог Записник комисије за израду програма или Републичког пољопривредног инспектора	ШУМА
Блазнава	ОСТРИКОВАЦ	167	944/3	0,0363	пашњак	6	шума	Правно и фактичко стање се разликују- на терену није пољопривредно земљиште-прилог Записник комисије за израду програма или Републичког пољопривредног инспектора	ШУМА
Укупно	Блазнава			0,9311					
Божурња	МЕТАЉКА	110	1086	0,7297	пашњак	5	остало вештачки створено неплодно земљиште	Правно и фактичко стање се разликују- на терену није пољопривредно земљиште-прилог Записник комисије за израду програма или Републичког пољопривредног инспектора	ОСТАЛО ВЕШТАЧКИ СТВОРЕНО НЕПЛОДНО ЗЕМЉИШТЕ

Винча	ШАРЕНАЦ	97	1053	0,0419	пашњак	3	остало вештачки створено неплодно земљиште	Правно и фактичко стање се разликују- на терену није пољопривредно земљиште-прилог Записник комисије за израду програма или Републичког пољопривредног инспектора	ОСТАЛО ВЕШТАЧКИ СТВОРЕНО НЕПЛОДНО ЗЕМЉИШТЕ
Винча	ЈАСЕНИЦА	950	1752/2	0,2448	њива	3	шума	Правно и фактичко стање се разликују- на терену није пољопривредно земљиште-прилог Записник комисије за израду програма или Републичког пољопривредног инспектора	ШУМА
Винча	МОШТАЊЕ	98	2248/3	0,0050	њива	4	канал	Правно и фактичко стање се разликују- на терену није пољопривредно земљиште-прилог Записник комисије за израду програма или Републичког пољопривредног инспектора	КАНАЛ
Винча	МОШТАЊЕ	98	2249/3	0,0075	воћњак	4	канал	Правно и фактичко стање се разликују- на терену није пољопривредно земљиште-прилог Записник комисије за израду програма или Републичког пољопривредног инспектора	КАНАЛ
Винча	ЦАРЕВАЦ	97	940	0,3407	воћњак	3	дечије игралиште	Правно и фактичко стање се разликују- на терену није пољопривредно земљиште-прилог Записник комисије за израду програма или Републичког пољопривредног инспектора	ДЕЧИЈЕ ИГРАЛИШТЕ
Винча	ЦАРЕВАЦ	704	947	0,0262	воћњак	3	остало вештачки створено неплодно земљиште	Правно и фактичко стање се разликују- на терену није пољопривредно земљиште-прилог Записник комисије за израду програма или Републичког пољопривредног инспектора	ОСТАЛО ВЕШТАЧКИ СТВОРЕНО НЕПЛОДНО ЗЕМЉИШТЕ
Винча	ЦАРЕВАЦ	97	948/1	0,0592	пашњак	3	јавни парк	Правно и фактичко стање се разликују- на терену није пољопривредно земљиште-прилог Записник комисије за израду програма или Републичког пољопривредног инспектора	ЈАВНИ ПАРК
Винча	ЦАРЕВАЦ	101	954/2	0,0224	пашњак	3	земљиште уз зграду - објекат	Правно и фактичко стање се разликују- на терену није пољопривредно земљиште-прилог Записник комисије за израду програма или Републичког пољопривредног инспектора	ЗЕМЉИШТЕ УЗ ЗГРАДУ И ДРУГИ ОБЈЕКАТ
Винча	ЦАРЕВАЦ	97	954/3	0,1361	пашњак	5	земљиште под зградом-објектом	Правно и фактичко стање се разликују- на терену није пољопривредно земљиште-прилог Записник комисије за израду програма или Републичког пољопривредног инспектора	ЗЕМЉИШТЕ ПОД ЗГРАДОМ И ДРУГИМ ОБЈЕКТОМ
Винча	ЦАРЕВАЦ	97	954/3	0,0443	земљиште под зградом-објектом		земљиште под зградом-објектом	Правно и фактичко стање се разликују- на терену није пољопривредно земљиште-прилог Записник комисије за израду програма или Републичког пољопривредног инспектора	ЗЕМЉИШТЕ ПОД ЗГРАДОМ И ДРУГИМ ОБЈЕКТОМ
Винча	ЦАРЕВАЦ	101	954/4	0,0130	пашњак	3	земљиште уз зграду - објекат	Правно и фактичко стање се разликују- на терену није пољопривредно земљиште-прилог Записник комисије за израду програма или Републичког пољопривредног инспектора	ЗЕМЉИШТЕ УЗ ЗГРАДУ И ДРУГИ ОБЈЕКАТ
Укупно	Винча			0,9411					
Војковци	КЛОКОТИЋ	75	1218	1,8476	пашњак	7	шума	Правно и фактичко стање се разликују- на терену није пољопривредно земљиште-прилог Записник комисије за израду програма или Републичког пољопривредног инспектора	ШУМА
Војковци	КЛОКОТИЋ	75	1243/1	1,0091	пашњак	7	шума	Правно и фактичко стање се разликују- на терену није пољопривредно земљиште-прилог Записник комисије за израду програма или Републичког пољопривредног инспектора	ШУМА
Војковци	ЈАВОРЈЕ	75	1248/2	0,1358	њива	8	шума	Правно и фактичко стање се разликују- на терену није пољопривредно земљиште-прилог Записник комисије за израду програма или Републичког пољопривредног инспектора	ШУМА
Војковци	ЈАВОРЈЕ	75	1248/3	0,1959	пашњак	7	шума	Правно и фактичко стање се разликују- на терену није пољопривредно земљиште-прилог Записник комисије за израду програма или Републичког пољопривредног инспектора	ШУМА
Војковци	ЈАВОРЈЕ	75	1248/4	0,5467	њива	8	шума	Правно и фактичко стање се разликују- на терену није пољопривредно земљиште-прилог Записник комисије за израду програма или Републичког пољопривредног инспектора	ШУМА

Војковци	ЈЕЛИЦИН ДЕО	43	1402	0,3737	пашњак	7	шума	Правно и фактичко стање се разликују- на терену није пољопривредно земљиште-прилог Записник комисије за израду програма или Републичког пољопривредног инспектора	ШУМА
Војковци	СТРАЖЕВИЦА	74	339/1	0,6024	ливада	6	шума	Правно и фактичко стање се разликују- на терену није пољопривредно земљиште-прилог Записник комисије за израду програма или Републичког пољопривредног инспектора	ШУМА
Војковци	СТРАЖЕВИЦА	74	339/1	0,1022	ливада	6	шума	Правно и фактичко стање се разликују- на терену није пољопривредно земљиште-прилог Записник комисије за израду програма или Републичког пољопривредног инспектора	ШУМА
Војковци	ДУБРАВА	74	355/1	1,6983	пашњак	7	шума	Правно и фактичко стање се разликују- на терену није пољопривредно земљиште-прилог Записник комисије за израду програма или Републичког пољопривредног инспектора	ШУМА
Војковци	ДУБРАВА	74	357	0,5166	њива	8	шума	Правно и фактичко стање се разликују- на терену није пољопривредно земљиште-прилог Записник комисије за израду програма или Републичког пољопривредног инспектора	ШУМА
Укупно	Војковци			7,0283					
Горња Шаторња	БЕЛИЦЕ	767	14	0,5673	воћњак	4	шума	Правно и фактичко стање се разликују- на терену није пољопривредно земљиште-прилог Записник комисије за израду програма или Републичког пољопривредног инспектора	ШУМА
Горња Шаторња	БЕЛИЦЕ	767	14	0,1254	воћњак	4	шума	Правно и фактичко стање се разликују- на терену није пољопривредно земљиште-прилог Записник комисије за израду програма или Републичког пољопривредног инспектора	ШУМА
Горња Шаторња	БЕЛИЦЕ	767	5/2	0,2406	њива	5	шума	Правно и фактичко стање се разликују- на терену није пољопривредно земљиште-прилог Записник комисије за израду програма или Републичког пољопривредног инспектора	ШУМА
Горња Шаторња	ВИШЕ ЗАБРАНА	767	7	0,5100	њива	5	шума	Правно и фактичко стање се разликују- на терену није пољопривредно земљиште-прилог Записник комисије за израду програма или Републичког пољопривредног инспектора	ШУМА
Горња Шаторња	СЕЛИШТЕ	767	766	0,0664	њива	4	гробље	Правно и фактичко стање се разликују- на терену није пољопривредно земљиште-прилог Записник комисије за израду програма или Републичког пољопривредног инспектора	ГРОБЉЕ
Горња Шаторња	БЕЛИЦЕ	767	8/3	0,4021	воћњак	4	шума	Правно и фактичко стање се разликују- на терену није пољопривредно земљиште-прилог Записник комисије за израду програма или Републичког пољопривредног инспектора	ШУМА
Укупно	Горња Шаторња			1,9118					
Горович	ЈОЈОВАЦ	46	254	0,1254	пашњак	3	земљиште под зградом-објектом	Правно и фактичко стање се разликују- на терену није пољопривредно земљиште-прилог Записник комисије за израду програма или Републичког пољопривредног инспектора	ЗЕМЉИШТЕ ПОД ЗГРАДОМ И ДРУГИМ ОБЈЕКТОМ
Горович	СЕЛО	49	273/10	0,6048	њива	4	дечије игралиште	Правно и фактичко стање се разликују- на терену није пољопривредно земљиште-прилог Записник комисије за израду програма или Републичког пољопривредног инспектора	ДЕЧИЈЕ ИГРАЛИШТЕ
Горович	СЕЛО	352	386/3	0,0084	земљиште под зградом-објектом		земљиште под зградом-објектом	Правно и фактичко стање се разликују- на терену није пољопривредно земљиште-прилог Записник комисије за израду програма или Републичког пољопривредног инспектора	ЗЕМЉИШТЕ ПОД ЗГРАДОМ И ДРУГИМ ОБЈЕКТОМ
Горович	СЕЛО	352	386/3	0,0125	пашњак	3	земљиште под зградом-објектом	Правно и фактичко стање се разликују- на терену није пољопривредно земљиште-прилог Записник комисије за израду програма или Републичког пољопривредног инспектора	ЗЕМЉИШТЕ ПОД ЗГРАДОМ И ДРУГИМ ОБЈЕКТОМ
Горович	ТРЊАЦИ	351	429	0,0094	њива	4	земљиште под зградом-објектом	Правно и фактичко стање се разликују- на терену није пољопривредно земљиште-прилог Записник комисије за израду програма или Републичког пољопривредног инспектора	ЗЕМЉИШТЕ ПОД ЗГРАДОМ И ДРУГИМ ОБЈЕКТОМ
Горович	БУКОВАЦ	46	860	0,5009	њива	5	гробље	Правно и фактичко стање се разликују- на терену није пољопривредно земљиште-прилог Записник комисије за израду програма или Републичког пољопривредног инспектора	ГРОБЉЕ
Горович	БУКОВАЦ	46	861	0,0379	пашњак	4	шума	Правно и фактичко стање се разликују- на терену није пољопривредно земљиште-прилог Записник комисије за израду програма или Републичког пољопривредног инспектора	ШУМА

Горович	БОКАЊА	46	863	0,4143	пашњак	4	шума	Правно и фактичко стање се разликују- на терену није пољопривредно земљиште-прилог Записник комисије за израду програма или Републичког пољопривредног инспектора	ШУМА
Укупно	Горович			1,7136					
Гуришевици	БЕЗИМЕНИ	169	676	0,2139	пашњак	6	шума	Правно и фактичко стање се разликују- на терену није пољопривредно земљиште-прилог Записник комисије за израду програма или Републичког пољопривредног инспектора	ШУМА
Гуришевици	БЕЗИМЕНИ	172	721	0,3438	ливада	6	шума	Правно и фактичко стање се разликују- на терену није пољопривредно земљиште-прилог Записник комисије за израду програма или Републичког пољопривредног инспектора	ШУМА
Гуришевици	МАРАЛИШТЕ	172	722	0,1808	пашњак	6	шума	Правно и фактичко стање се разликују- на терену није пољопривредно земљиште-прилог Записник комисије за израду програма или Републичког пољопривредног инспектора	ШУМА
Укупно	Гуришевици			0,7385					
Доња Трешњевица	ПАРЛОЗИ	32	256	0,0708	пашњак	3	шума	Правно и фактичко стање се разликују- на терену није пољопривредно земљиште-прилог Записник комисије за израду програма или Републичког пољопривредног инспектора	ШУМА
Доња Трешњевица	ПАРЛОЗИ	32	256	0,2038	пашњак	3	шума	Правно и фактичко стање се разликују- на терену није пољопривредно земљиште-прилог Записник комисије за израду програма или Републичког пољопривредног инспектора	ШУМА
Доња Трешњевица	ВЕЛИКО БРДО	31	320/2	0,1263	воћњак	3	шума	Правно и фактичко стање се разликују- на терену није пољопривредно земљиште-прилог Записник комисије за израду програма или Републичког пољопривредног инспектора	ШУМА
Доња Трешњевица	ВЕЛИКО БРДО	31	321/1	0,7462	воћњак	3	шума	Правно и фактичко стање се разликују- на терену није пољопривредно земљиште-прилог Записник комисије за израду програма или Републичког пољопривредног инспектора	ШУМА
Доња Трешњевица	ВЕЛИКО БРДО	31	325/1	0,4354	воћњак	4	шума	Правно и фактичко стање се разликују- на терену није пољопривредно земљиште-прилог Записник комисије за израду програма или Републичког пољопривредног инспектора	ШУМА
Доња Трешњевица	ВЕЛИКО БРДО	296	372/2	0,1500	њива	5	гробље	Правно и фактичко стање се разликују- на терену није пољопривредно земљиште-прилог Записник комисије за израду програма или Републичког пољопривредног инспектора	ГРОБЉЕ
Доња Трешњевица	ВЕЛИКО БРДО	296	374/2	0,1000	воћњак	4	гробље	Правно и фактичко стање се разликују- на терену није пољопривредно земљиште-прилог Записник комисије за израду програма или Републичког пољопривредног инспектора	ГРОБЉЕ
Доња Трешњевица	ЈАБУКОВАЦ	32	691	0,1439	њива	5	шума	Правно и фактичко стање се разликују- на терену није пољопривредно земљиште-прилог Записник комисије за израду програма или Републичког пољопривредног инспектора	ШУМА
Доња Трешњевица	ПАРЛОЗИ	32	817/1	0,2581	пашњак	6	шума	Правно и фактичко стање се разликују- на терену није пољопривредно земљиште-прилог Записник комисије за израду програма или Републичког пољопривредног инспектора	ШУМА
Доња Трешњевица	ПАРЛОЗИ	32	817/2	0,3043	пашњак	6	шума	Правно и фактичко стање се разликују- на терену није пољопривредно земљиште-прилог Записник комисије за израду програма или Републичког пољопривредног инспектора	ШУМА
Укупно	Доња Трешњевица			2,5388					
Доња Шаторња	ПАНТЕЛИЦА ЗАПИС	595	120/1	0,5389	њива	5	шума	Правно и фактичко стање се разликују- на терену није пољопривредно земљиште-прилог Записник комисије за израду програма или Републичког пољопривредног инспектора	ШУМА
Доња Шаторња	ШТОРИНА	595	1581	0,0784	виноград	4	шума	Правно и фактичко стање се разликују- на терену није пољопривредно земљиште-прилог Записник комисије за израду програма или Републичког пољопривредног инспектора	ШУМА
Доња Шаторња	ШТОРИНА	595	1582/1	0,0639	виноград	4	шума	Правно и фактичко стање се разликују- на терену није пољопривредно земљиште-прилог Записник комисије за израду програма или Републичког пољопривредног инспектора	ШУМА

Доња Шаторња	ЛОКВА	801	444/2	0,0825	њива	5		Правно и фактичко стање се разликују- на терену није пољопривредно земљиште-прилог Записник комисије за израду програма или Републичког пољопривредног инспектора	Није пољопривредно земљиште_
Доња Шаторња	ЛОКВА	801	444/3	0,0763	њива	5		Правно и фактичко стање се разликују- на терену није пољопривредно земљиште-прилог Записник комисије за израду програма или Републичког пољопривредног инспектора	Није пољопривредно земљиште_
Доња Шаторња	ЛОКВА	801	444/3	0,0426	земљиште под зградом-објектом			Правно и фактичко стање се разликују- на терену није пољопривредно земљиште-прилог Записник комисије за израду програма или Републичког пољопривредног инспектора	Није пољопривредно земљиште_
Доња Шаторња	КОД ВАРОШИЦЕ	587	769/7	0,0437	земљиште под зградом-објектом			Правно и фактичко стање се разликују- на терену није пољопривредно земљиште-прилог Записник комисије за израду програма или Републичког пољопривредног инспектора	Није пољопривредно земљиште_
Доња Шаторња	КОД ВАРОШИЦЕ	587	769/7	0,2209	воћњак	4		Правно и фактичко стање се разликују- на терену није пољопривредно земљиште-прилог Записник комисије за израду програма или Републичког пољопривредног инспектора	Није пољопривредно земљиште_
Доња Шаторња	КОД ВАРОШИЦЕ	587	769/7	0,0500	земљиште уз зграду - објекат			Правно и фактичко стање се разликују- на терену није пољопривредно земљиште-прилог Записник комисије за израду програма или Републичког пољопривредног инспектора	Није пољопривредно земљиште_
Доња Шаторња	КОД ВАРОШИЦЕ	587	769/7	0,0207	земљиште под зградом-објектом			Правно и фактичко стање се разликују- на терену није пољопривредно земљиште-прилог Записник комисије за израду програма или Републичког пољопривредног инспектора	Није пољопривредно земљиште_
Доња Шаторња	БУЉИНОВАЦ	329	913/2	0,0093	њива	6	шума	Правно и фактичко стање се разликују- на терену није пољопривредно земљиште-прилог Записник комисије за израду програма или Републичког пољопривредног инспектора	ШУМА
Доња Шаторња	МЕЂЕ	702	929/8	0,0013	њива	4	земљиште под зградом-објектом	Правно и фактичко стање се разликују- на терену није пољопривредно земљиште-прилог Записник комисије за израду програма или Републичког пољопривредног инспектора	ЗЕМЉИШТЕ ПОД ЗГРАДОМ И ДРУГИМ ОБЈЕКТОМ
Укупно	Доња Шаторња			5,6766					
Жабаре	ЦАРЕВА ГЛАВИЦА	269	1137	0,0152	њива	5	остало вештачки створено неплодно земљиште	Правно и фактичко стање се разликују- на терену није пољопривредно земљиште-прилог Записник комисије за израду програма или Републичког пољопривредног инспектора	ОСТАЛО ВЕШТАЧКИ СТВОРЕНО НЕПЛОДНО ЗЕМЉИШТЕ
Жабаре	ЦАРЕВА ГЛАВИЦА	269	1143	0,0200	њива	5	шума	Правно и фактичко стање се разликују- на терену није пољопривредно земљиште-прилог Записник комисије за израду програма или Републичког пољопривредног инспектора	ШУМА
Жабаре	СЕЛО	707	1649	0,0029	земљиште под зградом-објектом		земљиште под зградом-објектом	Правно и фактичко стање се разликују- на терену није пољопривредно земљиште-прилог Записник комисије за израду програма или Републичког пољопривредног инспектора	ЗЕМЉИШТЕ ПОД ЗГРАДОМ И ДРУГИМ ОБЈЕКТОМ
Жабаре	СЕЛО	707	1649	0,0850	воћњак	3	земљиште под зградом-објектом	Правно и фактичко стање се разликују- на терену није пољопривредно земљиште-прилог Записник комисије за израду програма или Републичког пољопривредног инспектора	ЗЕМЉИШТЕ ПОД ЗГРАДОМ И ДРУГИМ ОБЈЕКТОМ
Жабаре	ЦАРЕВА ГЛАВИЦА	864	2256/2	0,1606	пашњак	5	земљиште под зградом-објектом	Правно и фактичко стање се разликују- на терену није пољопривредно земљиште-прилог Записник комисије за израду програма или Републичког пољопривредног инспектора	ЗЕМЉИШТЕ ПОД ЗГРАДОМ И ДРУГИМ ОБЈЕКТОМ
Жабаре	ЦАРЕВА ГЛАВИЦА	1194	2275/2	0,3060	пашњак	5	голет	Правно и фактичко стање се разликују- на терену није пољопривредно земљиште-прилог Записник комисије за израду програма или Републичког пољопривредног инспектора	ГОЛЕТ
Жабаре	ЈАСЕНИЦА	154	2568/1	0,0800	остало вештачки створено неплодно земљиште		камењар	Правно и фактичко стање се разликују- на терену није пољопривредно земљиште-прилог Записник комисије за израду програма или Републичког пољопривредног инспектора	КАМЕЊАР
Жабаре	ЈАСЕНИЦА	154	2568/1	0,3269	њива	3	камењар	Правно и фактичко стање се разликују- на терену није пољопривредно земљиште-прилог Записник комисије за израду програма или Републичког пољопривредног инспектора	КАМЕЊАР

Жабаре	ЈАСЕНИЦА	154	2568/3	0,0715	воћњак	3	голет	Правно и фактичко стање се разликују- на терену није пољопривредно земљиште-прилог Записник комисије за израду програма или Републичког пољопривредног инспектора	ГОЛЕТ
Жабаре	БОКАЊА	151	3685/8	0,0200	њива	3	шума	Правно и фактичко стање се разликују- на терену није пољопривредно земљиште-прилог Записник комисије за израду програма или Републичког пољопривредног инспектора	ШУМА
Жабаре	СЕЧА	151	664/3	0,3719	њива	4	шума	Правно и фактичко стање се разликују- на терену није пољопривредно земљиште-прилог Записник комисије за израду програма или Републичког пољопривредног инспектора	ШУМА
Жабаре	КАЛИПОЉЕ	1126	766/4	0,0547	виноград	3	шума	Правно и фактичко стање се разликују- на терену није пољопривредно земљиште-прилог Записник комисије за израду програма или Републичког пољопривредног инспектора	ШУМА
Укупно	Жабаре			1,5147					
Загорица	СЕЛО	89	1166/2	0,1483	њива	3	дечије игралиште	Правно и фактичко стање се разликују- на терену није пољопривредно земљиште-прилог Записник комисије за израду програма или Републичког пољопривредног инспектора	ДЕЧИЈЕ ИГРАЛИШТЕ
Загорица	СЕЛО	89	1166/3	0,1503	њива	3	дечије игралиште	Правно и фактичко стање се разликују- на терену није пољопривредно земљиште-прилог Записник комисије за израду програма или Републичког пољопривредног инспектора	ДЕЧИЈЕ ИГРАЛИШТЕ
Загорица	СЕЛО	89	1171	0,0126	земљиште под зградом-објектом			Правно и фактичко стање се разликују- на терену није пољопривредно земљиште-прилог Записник комисије за израду програма или Републичког пољопривредног инспектора	Није пољопривредно земљиште_
Загорица	СЕЛО	89	1171	0,0500	земљиште уз зграду - објекат			Правно и фактичко стање се разликују- на терену није пољопривредно земљиште-прилог Записник комисије за израду програма или Републичког пољопривредног инспектора	Није пољопривредно земљиште_
Загорица	СЕЛО	89	1171	0,0115	пашњак	2		Правно и фактичко стање се разликују- на терену није пољопривредно земљиште-прилог Записник комисије за израду програма или Републичког пољопривредног инспектора	Није пољопривредно земљиште_
Загорица	СЕЛО	620	1350	0,2209	пашњак	3	шума	Правно и фактичко стање се разликују- на терену није пољопривредно земљиште-прилог Записник комисије за израду програма или Републичког пољопривредног инспектора	ШУМА
Загорица	СЕЛО	620	1369	0,2350	пашњак	3	шума	Правно и фактичко стање се разликују- на терену није пољопривредно земљиште-прилог Записник комисије за израду програма или Републичког пољопривредног инспектора	ШУМА
Загорица	БУНАР	89	1395	0,0522	пашњак	3	земљиште под зградом-објектом	Правно и фактичко стање се разликују- на терену није пољопривредно земљиште-прилог Записник комисије за израду програма или Републичког пољопривредног инспектора	ЗЕМЉИШТЕ ПОД ЗГРАДОМ И ДРУГИМ ОБЈЕКТОМ
Загорица	МАЛЕ ЛИВАДЕ	15	1718/2	0,0167	земљиште уз зграду - објекат		земљиште уз зграду - објекат	Правно и фактичко стање се разликују- на терену није пољопривредно земљиште-прилог Записник комисије за израду програма или Републичког пољопривредног инспектора	ЗЕМЉИШТЕ УЗ ЗГРАДУ И ДРУГИ ОБЈЕКАТ
Загорица	МАЛЕ ЛИВАДЕ	15	1718/2	0,0014	земљиште под зградом-објектом		земљиште уз зграду - објекат	Правно и фактичко стање се разликују- на терену није пољопривредно земљиште-прилог Записник комисије за израду програма или Републичког пољопривредног инспектора	ЗЕМЉИШТЕ УЗ ЗГРАДУ И ДРУГИ ОБЈЕКАТ
Загорица	МАЛЕ ЛИВАДЕ	15	1718/2	0,0554	њива	3	земљиште уз зграду - објекат	Правно и фактичко стање се разликују- на терену није пољопривредно земљиште-прилог Записник комисије за израду програма или Републичког пољопривредног инспектора	ЗЕМЉИШТЕ УЗ ЗГРАДУ И ДРУГИ ОБЈЕКАТ
Загорица	МАЛЕ ЛИВАДЕ	555	1723/3	0,0413	њива	3	шума	Правно и фактичко стање се разликују- на терену није пољопривредно земљиште-прилог Записник комисије за израду програма или Републичког пољопривредног инспектора	ШУМА
Загорица	ВЕЛИКЕ ЛИВАДЕ	89	1805/2	0,0261	њива	4	гробље	Правно и фактичко стање се разликују- на терену није пољопривредно земљиште-прилог Записник комисије за израду програма или Републичког пољопривредног инспектора	ГРОБЉЕ
Загорица	ВЕЛИКЕ ЛИВАДЕ	89	1809	0,0193	њива	4	гробље	Правно и фактичко стање се разликују- на терену није пољопривредно земљиште-прилог Записник комисије за израду програма или Републичког пољопривредног инспектора	ГРОБЉЕ
Загорица	ВЕЛИКЕ ЛИВАДЕ	89	1815/2	0,0603	њива	4	гробље	Правно и фактичко стање се разликују- на терену није пољопривредно земљиште-прилог Записник комисије за израду програма или Републичког пољопривредног инспектора	ГРОБЉЕ
Загорица	ВЕЛИКЕ ЛИВАДЕ	89	1816/2	0,0131	њива	4	гробље	Правно и фактичко стање се разликују- на терену није пољопривредно земљиште-прилог Записник комисије за израду програма или Републичког пољопривредног инспектора	ГРОБЉЕ

Загорица	ВЕЛИКЕ ЛИВАДЕ	89	1826/2	0,0201	њива	4	гробље	Правно и фактичко стање се разликују- на терену није пољопривредно земљиште-прилог Записник комисије за израду програма или Републичког пољопривредног инспектора	ГРОБЉЕ
Загорица	СЕЛО	114	2026/1	0,0043	земљиште под зградом-објектом			Ни правно ни фактички није пољопривредно земљиште	Није пољопривредно земљиште
Загорица	СЕЛО	114	2026/1	0,0000	воћњак	3		Ни правно ни фактички није пољопривредно земљиште	Није пољопривредно земљиште
Загорица	СЕЛО	114	2026/1	0,0500	земљиште уз зграду - објекат			Ни правно ни фактички није пољопривредно земљиште	Није пољопривредно земљиште
Загорица	СЕЛО	89	2198	1,0923	пашњак	5	земљиште под зградом-објектом	Правно и фактичко стање се разликују- на терену није пољопривредно земљиште-прилог Записник комисије за израду програма или Републичког пољопривредног инспектора	ЗЕМЉИШТЕ ПОД ЗГРАДОМ И ДРУГИМ ОБЈЕКТОМ
Укупно	Загорица			2,2811					
Јарменовци	ПОЉА	79	1008	0,0431	пашњак	6	шума	Правно и фактичко стање се разликују- на терену није пољопривредно земљиште-прилог Записник комисије за израду програма или Републичког пољопривредног инспектора	ШУМА
Јарменовци	ЗВЕЗДА	79	1009	0,0499	пашњак	6	шума	Правно и фактичко стање се разликују- на терену није пољопривредно земљиште-прилог Записник комисије за израду програма или Републичког пољопривредног инспектора	ШУМА
Јарменовци	ЈАРМЕНОВЦИ	77	141/2	0,0519	пашњак	7	шума	Правно и фактичко стање се разликују- на терену није пољопривредно земљиште-прилог Записник комисије за израду програма или Републичког пољопривредног инспектора	ШУМА
Јарменовци	ЈАРМЕНОВЦИ	77	195/1	0,3863	пашњак	4	земљиште под зградом-објектом	Правно и фактичко стање се разликују- на терену није пољопривредно земљиште-прилог Записник комисије за израду програма или Републичког пољопривредног инспектора	ЗЕМЉИШТЕ ПОД ЗГРАДОМ И ДРУГИМ ОБЈЕКТОМ
Јарменовци	ЈАРМЕНОВЦИ	77	195/2	0,0115	пашњак	4	земљиште под зградом-објектом	Правно и фактичко стање се разликују- на терену није пољопривредно земљиште-прилог Записник комисије за израду програма или Републичког пољопривредног инспектора	ЗЕМЉИШТЕ ПОД ЗГРАДОМ И ДРУГИМ ОБЈЕКТОМ
Јарменовци	ЈАРМЕНОВЦИ	79	203/1	0,0142	земљиште под зградом-објектом			Правно и фактичко стање се разликују- на терену није пољопривредно земљиште-прилог Записник комисије за израду програма или Републичког пољопривредног инспектора	Није пољопривредно земљиште_
Јарменовци	ЈАРМЕНОВЦИ	79	203/1	0,0500	земљиште уз зграду - објекат			Правно и фактичко стање се разликују- на терену није пољопривредно земљиште-прилог Записник комисије за израду програма или Републичког пољопривредног инспектора	Није пољопривредно земљиште_
Јарменовци	ЈАРМЕНОВЦИ	79	203/1	0,3120	воћњак	4		Правно и фактичко стање се разликују- на терену није пољопривредно земљиште-прилог Записник комисије за израду програма или Републичког пољопривредног инспектора	Није пољопривредно земљиште_
Јарменовци	ПОЉА	78	255/2	0,6759	воћњак	3	шума	Правно и фактичко стање се разликују- на терену није пољопривредно земљиште-прилог Записник комисије за израду програма или Републичког пољопривредног инспектора	ШУМА
Јарменовци	ПОЉА	78	259/1	0,5183	воћњак	3	шума	Правно и фактичко стање се разликују- на терену није пољопривредно земљиште-прилог Записник комисије за израду програма или Републичког пољопривредног инспектора	ШУМА
Јарменовци	ЈАРМЕНОВЦИ	78	269/1	0,4090	воћњак	4	шума	Правно и фактичко стање се разликују- на терену није пољопривредно земљиште-прилог Записник комисије за израду програма или Републичког пољопривредног инспектора	ШУМА
Јарменовци	ЖИЛАВИЦА	72	280/2	0,0077	воћњак	4	земљиште под зградом-објектом	Правно и фактичко стање се разликују- на терену није пољопривредно земљиште-прилог Записник комисије за израду програма или Републичког пољопривредног инспектора	ЗЕМЉИШТЕ ПОД ЗГРАДОМ И ДРУГИМ ОБЈЕКТОМ
Јарменовци	ЖИЛАВИЦА	72	281/2	0,0163	воћњак	4	земљиште под зградом-објектом	Правно и фактичко стање се разликују- на терену није пољопривредно земљиште-прилог Записник комисије за израду програма или Републичког пољопривредног инспектора	ЗЕМЉИШТЕ ПОД ЗГРАДОМ И ДРУГИМ ОБЈЕКТОМ
Јарменовци	ЖИЛАВИЦА	72	283/3	0,0159	воћњак	4	шума	Правно и фактичко стање се разликују- на терену није пољопривредно земљиште-прилог Записник комисије за израду програма или Републичког пољопривредног инспектора	ШУМА

Јарменовци	ЈАРМЕНОВЦИ	77	477/23	0,0105	воћњак	4	земљиште под зградом-објектом	Правно и фактичко стање се разликују- на терену није пољопривредно земљиште-прилог Записник комисије за израду програма или Републичког пољопривредног инспектора	ЗЕМЉИШТЕ ПОД ЗГРАДОМ И ДРУГИМ ОБЈЕКТОМ
Јарменовци	ОРЛОВАЧА	77	477/27	0,0520	воћњак	4	земљиште под зградом-објектом	Правно и фактичко стање се разликују- на терену није пољопривредно земљиште-прилог Записник комисије за израду програма или Републичког пољопривредног инспектора	ЗЕМЉИШТЕ ПОД ЗГРАДОМ И ДРУГИМ ОБЈЕКТОМ
Јарменовци	ОРЛОВАЧА	77	477/28	0,0958	пашњак	4	земљиште под зградом-објектом	Правно и фактичко стање се разликују- на терену није пољопривредно земљиште-прилог Записник комисије за израду програма или Републичког пољопривредног инспектора	ЗЕМЉИШТЕ ПОД ЗГРАДОМ И ДРУГИМ ОБЈЕКТОМ
Јарменовци	ОРЛОВАЧА	77	477/28	0,0380	земљиште под зградом-објектом		земљиште под зградом-објектом	Правно и фактичко стање се разликују- на терену није пољопривредно земљиште-прилог Записник комисије за израду програма или Републичког пољопривредног инспектора	ЗЕМЉИШТЕ ПОД ЗГРАДОМ И ДРУГИМ ОБЈЕКТОМ
Јарменовци	ЈАРМЕНОВЦИ	77	477/9	0,0367	воћњак	4	шума	Правно и фактичко стање се разликују- на терену није пољопривредно земљиште-прилог Записник комисије за израду програма или Републичког пољопривредног инспектора	ШУМА
Јарменовци	ОРЛОВАЧА	77	480/5	0,0070	њива	4	остало вештачки створено неплодно земљиште	Правно и фактичко стање се разликују- на терену није пољопривредно земљиште-прилог Записник комисије за израду програма или Републичког пољопривредног инспектора	ОСТАЛО ВЕШТАЧКИ СТВОРЕНО НЕПЛОДНО ЗЕМЉИШТЕ
Јарменовци	ЖИЛАВИЦА	565	553/2	0,1458	воћњак	4	шума	Правно и фактичко стање се разликују- на терену није пољопривредно земљиште-прилог Записник комисије за израду програма или Републичког пољопривредног инспектора	ШУМА
Јарменовци	ЖИЛАВИЦА	565	557/2	0,2125	њива	7	шума	Правно и фактичко стање се разликују- на терену није пољопривредно земљиште-прилог Записник комисије за израду програма или Републичког пољопривредног инспектора	ШУМА
Јарменовци	ПОЉА	73	960/3	1,1074	ливада	6	шума	Правно и фактичко стање се разликују- на терену није пољопривредно земљиште-прилог Записник комисије за израду програма или Републичког пољопривредног инспектора	ШУМА
Укупно	Јарменовци			7,3369					
Јеленац	СЕЛО	358	270/1	0,0397	пашњак	4	шума	Правно и фактичко стање се разликују- на терену није пољопривредно земљиште-прилог Записник комисије за израду програма или Републичког пољопривредног инспектора	ШУМА
Јеленац	СЕЛО	305	270/3	0,0340	пашњак	4	шума	Правно и фактичко стање се разликују- на терену није пољопривредно земљиште-прилог Записник комисије за израду програма или Републичког пољопривредног инспектора	ШУМА
Јеленац	СЕЛО	358	280/1	0,0950	воћњак	3	шума	Правно и фактичко стање се разликују- на терену није пољопривредно земљиште-прилог Записник комисије за израду програма или Републичког пољопривредног инспектора	ШУМА
Јеленац	СЕЛО	358	280/4	0,0438	њива	1	шума	Правно и фактичко стање се разликују- на терену није пољопривредно земљиште-прилог Записник комисије за израду програма или Републичког пољопривредног инспектора	ШУМА
Јеленац	СЕЛО	358	280/5	0,0620	пашњак	4	шума	Правно и фактичко стање се разликују- на терену није пољопривредно земљиште-прилог Записник комисије за израду програма или Републичког пољопривредног инспектора	ШУМА
Јеленац	ПОЉЕ	25	35	0,4862	њива	1	земљиште под зградом-објектом	Правно и фактичко стање се разликују- на терену није пољопривредно земљиште-прилог Записник комисије за израду програма или Републичког пољопривредног инспектора	ЗЕМЉИШТЕ ПОД ЗГРАДОМ И ДРУГИМ ОБЈЕКТОМ
Јеленац	ПОЉЕ	25	35	0,1168	њива	2	земљиште под зградом-објектом	Правно и фактичко стање се разликују- на терену није пољопривредно земљиште-прилог Записник комисије за израду програма или Републичког пољопривредног инспектора	ЗЕМЉИШТЕ ПОД ЗГРАДОМ И ДРУГИМ ОБЈЕКТОМ
Јеленац	КОД ГРОБЉА	306	50	0,0689	њива	2	шума	Правно и фактичко стање се разликују- на терену није пољопривредно земљиште-прилог Записник комисије за израду програма или Републичког пољопривредног инспектора	ШУМА

Јунковац	ЈОРГУША	1064	1799	0,1120	њива	4	гробље	Правно и фактичко стање се разликују- на терену није пољопривредно земљиште-прилог Записник комисије за израду програма или Републичког пољопривредног инспектора	ГРОБЉЕ
Јунковац	ЈОРГУША	1064	1800	0,2180	виноград	2	гробље	Правно и фактичко стање се разликују- на терену није пољопривредно земљиште-прилог Записник комисије за израду програма или Републичког пољопривредног инспектора	ГРОБЉЕ
Јунковац	ЦРКВИНЕ	119	1947	0,0760	пашњак	3	шума	Правно и фактичко стање се разликују- на терену није пољопривредно земљиште-прилог Записник комисије за израду програма или Републичког пољопривредног инспектора	ШУМА
Јунковац	БУЏИЋА КРАЈ	119	2301	0,0978	пашњак	4	шума	Правно и фактичко стање се разликују- на терену није пољопривредно земљиште-прилог Записник комисије за израду програма или Републичког пољопривредног инспектора	ШУМА
Јунковац	РАДОЈЕВИЋА КРАЈ	518	2363	0,0500	земљиште уз зграду - објекат			Правно и фактичко стање се разликују- на терену није пољопривредно земљиште-прилог Записник комисије за израду програма или Републичког пољопривредног инспектора	Није пољопривредно земљиште_
Јунковац	РАДОЈЕВИЋА КРАЈ	518	2363	0,0068	земљиште под зградом-објектом			Правно и фактичко стање се разликују- на терену није пољопривредно земљиште-прилог Записник комисије за израду програма или Републичког пољопривредног инспектора	Није пољопривредно земљиште_
Јунковац	РАДОЈЕВИЋА КРАЈ	518	2363	0,0652	воћњак	2		Правно и фактичко стање се разликују- на терену није пољопривредно земљиште-прилог Записник комисије за израду програма или Републичког пољопривредног инспектора	Није пољопривредно земљиште_
Јунковац	ЈОРГУША	119	2432/1	0,8676	њива	5	шума	Правно и фактичко стање се разликују- на терену није пољопривредно земљиште-прилог Записник комисије за израду програма или Републичког пољопривредног инспектора	ШУМА
Јунковац	ЈОРГУША	119	2432/2	0,3197	пашњак	4	крш	Правно и фактичко стање се разликују- на терену није пољопривредно земљиште-прилог Записник комисије за израду програма или Републичког пољопривредног инспектора	КРШ
Јунковац	ЈАСЕНИЦА	119	2456/1	0,7100	ливада	3	шума	Правно и фактичко стање се разликују- на терену није пољопривредно земљиште-прилог Записник комисије за израду програма или Републичког пољопривредног инспектора	ШУМА
Јунковац	ЈАСЕНИЦА	119	2456/5	0,0458	ливада	3	шума	Правно и фактичко стање се разликују- на терену није пољопривредно земљиште-прилог Записник комисије за израду програма или Републичког пољопривредног инспектора	ШУМА
Јунковац	ЈАСЕНИЦА	119	2457	0,0722	њива	3	шума	Правно и фактичко стање се разликују- на терену није пољопривредно земљиште-прилог Записник комисије за израду програма или Републичког пољопривредног инспектора	ШУМА
Јунковац	МАЛЕ ЈАРЕБИЦЕ	119	453	0,8009	пашњак	4	шума	Правно и фактичко стање се разликују- на терену није пољопривредно земљиште-прилог Записник комисије за израду програма или Републичког пољопривредног инспектора	ШУМА
Укупно	Јунковац			5,9290					
Клока	ВРАНОВО	159	1793	0,4872	пашњак	3	остало вештачки створено неплодно земљиште	Правно и фактичко стање се разликују- на терену није пољопривредно земљиште-прилог Записник комисије за израду програма или Републичког пољопривредног инспектора	ОСТАЛО ВЕШТАЧКИ СТВОРЕНО НЕПЛОДНО ЗЕМЉИШТЕ
Клока	ВРАНОВО	159	2195/1	0,0895	пашњак	3	земљиште под зградом-објектом	Правно и фактичко стање се разликују- на терену није пољопривредно земљиште-прилог Записник комисије за израду програма или Републичког пољопривредног инспектора	ЗЕМЉИШТЕ ПОД ЗГРАДОМ И ДРУГИМ ОБЈЕКТОМ
Клока	ВРАНОВО	159	2195/2	0,0114	пашњак	3	земљиште уз зграду - објекат	Правно и фактичко стање се разликују- на терену није пољопривредно земљиште-прилог Записник комисије за израду програма или Републичког пољопривредног инспектора	ЗЕМЉИШТЕ УЗ ЗГРАДУ И ДРУГИ ОБЈЕКАТ
Клока	БУЈКОВАЦ	163	2660	1,2482	њива	2	дечије игралиште	Правно и фактичко стање се разликују- на терену није пољопривредно земљиште-прилог Записник комисије за израду програма или Републичког пољопривредног инспектора	ДЕЧИЈЕ ИГРАЛИШТЕ
Клока	КЛОКА	159	3072/1	0,0500	земљиште уз зграду - објекат		земљиште под зградом-објектом	Правно и фактичко стање се разликују- на терену није пољопривредно земљиште-прилог Записник комисије за израду програма или Републичког пољопривредног инспектора	ЗЕМЉИШТЕ ПОД ЗГРАДОМ И ДРУГИМ ОБЈЕКТОМ

Клока	ВРАНОВО	162	3897/2	0,1114	пашњак	4	земљиште уз зграду - објекат	Правно и фактичко стање се разликују- на терену није пољопривредно земљиште-прилог Записник комисије за израду програма или Републичког пољопривредног инспектора	ЗЕМЉИШТЕ УЗ ЗГРАДУ И ДРУГИ ОБЈЕКАТ
Укупно	Клока			6,7865					
Липовац	ЈЕЖЕВАЦ	100	1141/1	0,0035	земљиште под зградом-објектом			Правно и фактичко стање се разликују- на терену није пољопривредно земљиште-прилог Записник комисије за израду програма или Републичког пољопривредног инспектора	Није пољопривредно земљиште_
Липовац	ЈЕЖЕВАЦ	100	1141/1	0,0089	земљиште под зградом-објектом			Правно и фактичко стање се разликују- на терену није пољопривредно земљиште-прилог Записник комисије за израду програма или Републичког пољопривредног инспектора	Није пољопривредно земљиште_
Липовац	ЈЕЖЕВАЦ	100	1141/1	0,0330	пашњак	5		Правно и фактичко стање се разликују- на терену није пољопривредно земљиште-прилог Записник комисије за израду програма или Републичког пољопривредног инспектора	Није пољопривредно земљиште_
Липовац	ЈЕЖЕВАЦ	100	1141/1	0,0009	земљиште под зградом-објектом			Правно и фактичко стање се разликују- на терену није пољопривредно земљиште-прилог Записник комисије за израду програма или Републичког пољопривредног инспектора	Није пољопривредно земљиште_
Липовац	ВЕНЧАЦ	102	1197	0,3373	пашњак	3	гробље	Правно и фактичко стање се разликују- на терену није пољопривредно земљиште-прилог Записник комисије за израду програма или Републичког пољопривредног инспектора	ГРОБЉЕ
Липовац	ВЕНЧАЦ	102	1254	0,7599	њива	5	шума	Правно и фактичко стање се разликују- на терену није пољопривредно земљиште-прилог Записник комисије за израду програма или Републичког пољопривредног инспектора	ШУМА
Липовац	ЛИВАДИЦЕ	104	1289/1	0,3713	пашњак	3	шума	Правно и фактичко стање се разликују- на терену није пољопривредно земљиште-прилог Записник комисије за израду програма или Републичког пољопривредног инспектора	ШУМА
Липовац	КАРАУЛА	100	780/14	0,0235	пашњак	4		Правно и фактичко стање се разликују- на терену није пољопривредно земљиште-прилог Записник комисије за израду програма или Републичког пољопривредног инспектора	Није пољопривредно земљиште_
Липовац	КАРАУЛА	100	780/14	0,0142	земљиште под зградом-објектом			Правно и фактичко стање се разликују- на терену није пољопривредно земљиште-прилог Записник комисије за израду програма или Републичког пољопривредног инспектора	Није пољопривредно земљиште_
Липовац	КАРАУЛА	100	780/3	0,0500	земљиште уз зграду - објекат			Правно и фактичко стање се разликују- на терену није пољопривредно земљиште-прилог Записник комисије за израду програма или Републичког пољопривредног инспектора	Није пољопривредно земљиште_
Липовац	КАРАУЛА	100	780/3	0,0730	пашњак	4		Правно и фактичко стање се разликују- на терену није пољопривредно земљиште-прилог Записник комисије за израду програма или Републичког пољопривредног инспектора	Није пољопривредно земљиште_
Липовац	КАРАУЛА	100	780/3	0,0615	земљиште под зградом-објектом			Правно и фактичко стање се разликују- на терену није пољопривредно земљиште-прилог Записник комисије за израду програма или Републичког пољопривредног инспектора	Није пољопривредно земљиште_
Укупно	Липовац			1,7370					
Манојловци	КАЛУЂЕРАЦ	14	273/10	0,0368	остало природно неплодно земљиште			Ни правно ни фактички није пољопривредно земљиште	Није пољопривредно земљиште
Манојловци	КАЛУЂЕРАЦ	14	273/11	0,0047	остало природно неплодно земљиште		остало вештачки створено неплодно земљиште	Ни правно ни фактички није пољопривредно земљиште	Није пољопривредно земљиште
Манојловци	КАЛУЂЕРАЦ	14	273/12	0,4103	остало природно неплодно земљиште			Ни правно ни фактички није пољопривредно земљиште	Није пољопривредно земљиште

Манојловци	КАЛУЂЕРАЦ	14	273/13	0,0338	остало природно неплодно земљиште			Ни правно ни фактички није пољопривредно земљиште	Није пољопривредно земљиште
Манојловци	КАЛУЂЕРАЦ	14	273/2	0,2165	остало природно неплодно земљиште		остало вештачки створено неплодно земљиште	Ни правно ни фактички није пољопривредно земљиште	Није пољопривредно земљиште
Манојловци	КАЛУЂЕРАЦ	14	273/3	0,1262	остало природно неплодно земљиште		остало вештачки створено неплодно земљиште	Ни правно ни фактички није пољопривредно земљиште	Није пољопривредно земљиште
Манојловци	КАЛУЂЕРАЦ	14	273/8	0,8285	остало природно неплодно земљиште			Ни правно ни фактички није пољопривредно земљиште	Није пољопривредно земљиште
Манојловци	КАЛУЂЕРАЦ	14	273/9	0,0516	остало природно неплодно земљиште		остало вештачки створено неплодно земљиште	Ни правно ни фактички није пољопривредно земљиште	Није пољопривредно земљиште
Манојловци	ДИВЉАЧКА КОСА	15	459/1	0,0056	пашњак	6	шума	Правно и фактичко стање се разликују - на терену није пољопривредно земљиште-прилог Записник комисије за израду програма или Републичког пољопривредног инспектора	ШУМА
Манојловци	ДИВЉАЧКА КОСА	15	464	0,1620	пашњак	6	шума	Правно и фактичко стање се разликују - на терену није пољопривредно земљиште-прилог Записник комисије за израду програма или Републичког пољопривредног инспектора	ШУМА
Манојловци	ДИВЉАЧКА КОСА	15	465	0,3317	пашњак	6	шума	Правно и фактичко стање се разликују - на терену није пољопривредно земљиште-прилог Записник комисије за израду програма или Републичког пољопривредног инспектора	ШУМА
Укупно	Манојловци			2,2077					
Маскар	ЖИЛОВИЦИ	361	1014/3	0,0445	њива	3	шума	Правно и фактичко стање се разликују - на терену није пољопривредно земљиште-прилог Записник комисије за израду програма или Републичког пољопривредног инспектора	ШУМА
Маскар	ЖЕШТИЊ	434	176	0,0292	пашњак	3	шума	Правно и фактичко стање се разликују - на терену није пољопривредно земљиште-прилог Записник комисије за израду програма или Републичког пољопривредног инспектора	ШУМА
Маскар	ЖАБАЉ	41	377/1	0,3140	пашњак	2	земљиште под зградом-објектом	Правно и фактичко стање се разликују - на терену није пољопривредно земљиште-прилог Записник комисије за израду програма или Републичког пољопривредног инспектора	ЗЕМЉИШТЕ ПОД ЗГРАДОМ И ДРУГИМ ОБЈЕКТОМ
Маскар	ЖАБАЉ	39	436	0,0874	пашњак	3	земљиште под зградом-објектом	Правно и фактичко стање се разликују - на терену није пољопривредно земљиште-прилог Записник комисије за израду програма или Републичког пољопривредног инспектора	ЗЕМЉИШТЕ ПОД ЗГРАДОМ И ДРУГИМ ОБЈЕКТОМ
Укупно	Маскар			0,4751					
Наталинци	ЈАСЕНИЦА	73	1053/1	0,2873	ливада	1	шума	Правно и фактичко стање се разликују - на терену није пољопривредно земљиште-прилог Записник комисије за израду програма или Републичког пољопривредног инспектора	ШУМА
Наталинци	ЈАСЕНИЦА	73	1057/1	0,1065	ливада	1	шума	Правно и фактичко стање се разликују - на терену није пољопривредно земљиште-прилог Записник комисије за израду програма или Републичког пољопривредног инспектора	ШУМА
Наталинци	ЈАСЕНИЦА	73	1058/1	0,1744	ливада	1	шума	Правно и фактичко стање се разликују - на терену није пољопривредно земљиште-прилог Записник комисије за израду програма или Републичког пољопривредног инспектора	ШУМА
Наталинци	ЈАСЕНИЦА	73	1059/1	0,1378	ливада	1	шума	Правно и фактичко стање се разликују - на терену није пољопривредно земљиште-прилог Записник комисије за израду програма или Републичког пољопривредног инспектора	ШУМА

Наталинци	ЈАСЕНИЦА	73	1061/1	0,2147	ливада	1	шума	Правно и фактичко стање се разликују- на терену није пољопривредно земљиште-прилог Записник комисије за израду програма или Републичког пољопривредног инспектора	ШУМА
Наталинци	ЈАСЕНИЦА	73	1078	0,3283	ливада	3	шума	Правно и фактичко стање се разликују- на терену није пољопривредно земљиште-прилог Записник комисије за израду програма или Републичког пољопривредног инспектора	ШУМА
Наталинци	ЈАСЕНИЦА	73	1079/1	0,3365	њива	1	шума	Правно и фактичко стање се разликују- на терену није пољопривредно земљиште-прилог Записник комисије за израду програма или Републичког пољопривредног инспектора	ШУМА
Наталинци	ЈАСЕНИЦА	73	1079/2	0,2000	њива	1	шума	Правно и фактичко стање се разликују- на терену није пољопривредно земљиште-прилог Записник комисије за израду програма или Републичког пољопривредног инспектора	ШУМА
Наталинци	СЕЛО	595	1223	0,0021	земљиште под зградом-објектом			Ни правно ни фактички није пољопривредно земљиште	Није пољопривредно земљиште
Наталинци	СЕЛО	595	1223	0,0211	воћњак	1		Ни правно ни фактички није пољопривредно земљиште	Није пољопривредно земљиште
Наталинци	СЕЛО	595	1223	0,0101	земљиште под зградом-објектом			Ни правно ни фактички није пољопривредно земљиште	Није пољопривредно земљиште
Наталинци	СЕЛО	595	1223	0,0245	земљиште уз зграду - објекат			Ни правно ни фактички није пољопривредно земљиште	Није пољопривредно земљиште
Наталинци	СЕЛО	71	1263	0,0022	земљиште под зградом-објектом			Ни правно ни фактички није пољопривредно земљиште	Није пољопривредно земљиште
Наталинци	СЕЛО	71	1263	0,0176	земљиште под зградом-објектом			Ни правно ни фактички није пољопривредно земљиште	Није пољопривредно земљиште
Наталинци	СЕЛО	71	1263	0,0063	земљиште под зградом-објектом			Ни правно ни фактички није пољопривредно земљиште	Није пољопривредно земљиште
Наталинци	СЕЛО	71	1263	0,0026	земљиште под зградом-објектом			Ни правно ни фактички није пољопривредно земљиште	Није пољопривредно земљиште
Наталинци	СЕЛО	71	1263	0,0109	воћњак	1		Ни правно ни фактички није пољопривредно земљиште	Није пољопривредно земљиште
Наталинци	СЕЛО	71	1263	0,0006	земљиште под зградом-објектом			Ни правно ни фактички није пољопривредно земљиште	Није пољопривредно земљиште
Наталинци	СЕЛО	71	1263	0,0015	земљиште под зградом-објектом			Ни правно ни фактички није пољопривредно земљиште	Није пољопривредно земљиште
Наталинци	СЕЛО	71	1263	0,0500	земљиште уз зграду - објекат			Ни правно ни фактички није пољопривредно земљиште	Није пољопривредно земљиште
Наталинци	СЕЛО	71	1263	0,0019	земљиште под зградом-објектом			Ни правно ни фактички није пољопривредно земљиште	Није пољопривредно земљиште
Наталинци	СЕЛО	68	1267/2	0,0113	воћњак	1	остало вештачки створено неплодно земљиште	Правно и фактичко стање се разликују- на терену није пољопривредно земљиште-прилог Записник комисије за израду програма или Републичког пољопривредног инспектора	ОСТАЛО ВЕШТАЧКИ СТВОРЕНО НЕПЛОДНО ЗЕМЉИШТЕ
Наталинци	СЕЛО	68	1267/3	0,0004	воћњак	1	остало вештачки створено неплодно земљиште	Правно и фактичко стање се разликују- на терену није пољопривредно земљиште-прилог Записник комисије за израду програма или Републичког пољопривредног инспектора	ОСТАЛО ВЕШТАЧКИ СТВОРЕНО НЕПЛОДНО ЗЕМЉИШТЕ

Наталинци	ТРЕШЉАНАЦ	73	205/1	0,0803	њива	3	вештачко језеро	Правно и фактичко стање се разликују- на терену није пољопривредно земљиште-прилог Записник комисије за израду програма или Републичког пољопривредног инспектора	ВЕШТАЧКО ЈЕЗЕРО
Наталинци	ТРЕШЉАНАЦ	73	205/1	0,0184	њива	3	шума	Правно и фактичко стање се разликују- на терену није пољопривредно земљиште-прилог Записник комисије за израду програма или Републичког пољопривредног инспектора	ШУМА
Наталинци	ТРЕШЉАНАЦ	73	205/2	0,0844	њива	3	вештачко језеро	Правно и фактичко стање се разликују- на терену није пољопривредно земљиште-прилог Записник комисије за израду програма или Републичког пољопривредног инспектора	ВЕШТАЧКО ЈЕЗЕРО
Наталинци	ТРЕШЉАНАЦ	73	205/2	0,0136	њива	3	шума	Правно и фактичко стање се разликују- на терену није пољопривредно земљиште-прилог Записник комисије за израду програма или Републичког пољопривредног инспектора	ШУМА
Наталинци	ТРЕШЉАНАЦ	73	206	0,0323	њива	3	шума	Правно и фактичко стање се разликују- на терену није пољопривредно земљиште-прилог Записник комисије за израду програма или Републичког пољопривредног инспектора	ШУМА
Наталинци	ТРЕШЉАНАЦ	73	206	0,2909	њива	3	вештачко језеро	Правно и фактичко стање се разликују- на терену није пољопривредно земљиште-прилог Записник комисије за израду програма или Републичког пољопривредног инспектора	ВЕШТАЧКО ЈЕЗЕРО
Наталинци	ТРЕШЉАНАЦ	407	208	0,0510	пашњак	2	вештачко језеро	Правно и фактичко стање се разликују- на терену није пољопривредно земљиште-прилог Записник комисије за израду програма или Републичког пољопривредног инспектора	ВЕШТАЧКО ЈЕЗЕРО
Наталинци	ТРЕШЉАНАЦ	73	212/1	0,4690	њива	3	шума	Правно и фактичко стање се разликују- на терену није пољопривредно земљиште-прилог Записник комисије за израду програма или Републичког пољопривредног инспектора	ШУМА
Наталинци	ТРЕШЉАНАЦ	73	212/2	0,4765	њива	3	шума	Правно и фактичко стање се разликују- на терену није пољопривредно земљиште-прилог Записник комисије за израду програма или Републичког пољопривредног инспектора	ШУМА
Наталинци	ПОЉЕ	747	396/5	0,0096	земљиште под зградом-објектом		земљиште под зградом-објектом	Правно и фактичко стање се разликују- на терену није пољопривредно земљиште-прилог Записник комисије за израду програма или Републичког пољопривредног инспектора	ЗЕМЉИШТЕ ПОД ЗГРАДОМ И ДРУГИМ ОБЈЕКТОМ
Наталинци	ПОЉЕ	747	396/5	0,1925	њива	1	земљиште под зградом-објектом	Правно и фактичко стање се разликују- на терену није пољопривредно земљиште-прилог Записник комисије за израду програма или Републичког пољопривредног инспектора	ЗЕМЉИШТЕ ПОД ЗГРАДОМ И ДРУГИМ ОБЈЕКТОМ
Наталинци	СЕЛО	81	595/2	0,0200	воћњак	3	земљиште уз зграду - објекат	Правно и фактичко стање се разликују- на терену није пољопривредно земљиште-прилог Записник комисије за израду програма или Републичког пољопривредног инспектора	ЗЕМЉИШТЕ УЗ ЗГРАДУ И ДРУГИ ОБЈЕКАТ
Наталинци	ЈАСЕНИЦА	741	623/2	0,2118	њива	2	земљиште уз зграду - објекат	Правно и фактичко стање се разликују- на терену није пољопривредно земљиште-прилог Записник комисије за израду програма или Републичког пољопривредног инспектора	ЗЕМЉИШТЕ УЗ ЗГРАДУ И ДРУГИ ОБЈЕКАТ
Наталинци	ЈАСЕНИЦА	73	671	0,0200	њива	1	земљиште под делом зграде	Правно и фактичко стање се разликују- на терену није пољопривредно земљиште-прилог Записник комисије за израду програма или Републичког пољопривредног инспектора	ЗЕМЉИШТЕ ПОД ДЕЛОМ ЗГРАДЕ
Наталинци	ЈАСЕНИЦА	753	713/1	0,2563	њива	1	река	Правно и фактичко стање се разликују- на терену није пољопривредно земљиште-прилог Записник комисије за израду програма или Републичког пољопривредног инспектора	РЕКА
Наталинци	ЈАСЕНИЦА	753	713/1	13,7484	река		река	Правно и фактичко стање се разликују- на терену није пољопривредно земљиште-прилог Записник комисије за израду програма или Републичког пољопривредног инспектора	РЕКА
Наталинци	ЈАСЕНИЦА	724	751/1	0,6070	шума	4	остало вештачки створено неплодно земљиште	Правно и фактичко стање се разликују- на терену није пољопривредно земљиште-прилог Записник комисије за израду програма или Републичког пољопривредног инспектора	ОСТАЛО ВЕШТАЧКИ СТВОРЕНО НЕПЛОДНО ЗЕМЉИШТЕ
Наталинци	ЈАСЕНИЦА	724	751/1	0,3000	њива	1	остало вештачки створено неплодно земљиште	Правно и фактичко стање се разликују- на терену није пољопривредно земљиште-прилог Записник комисије за израду програма или Републичког пољопривредног инспектора	ОСТАЛО ВЕШТАЧКИ СТВОРЕНО НЕПЛОДНО ЗЕМЉИШТЕ
Наталинци	ЈАСЕНИЦА	68	761/2	0,0378	њива	2	гробље	Правно и фактичко стање се разликују- на терену није пољопривредно земљиште-прилог Записник комисије за израду програма или Републичког пољопривредног инспектора	ГРОБЉЕ

Пласковац	ГАЈ	546	1023/1	0,3739	виноград	3		Није државна својина	Промена облика својине
Пласковац	БАРЕ	433	1508/2	0,3570	пашњак	4	дечије игралиште	Правно и фактичко стање се разликују- на терену није пољопривредно земљиште-прилог Записник комисије за израду програма или Републичког пољопривредног инспектора	ДЕЧИЈЕ ИГРАЛИШТЕ
Пласковац	НА БРДУ	544	4/4	0,0962	њива	4	шума	Правно и фактичко стање се разликују- на терену није пољопривредно земљиште-прилог Записник комисије за израду програма или Републичког пољопривредног инспектора	ШУМА
Пласковац	БАРЕ	546	548/4	0,0974	њива	4	шума	Правно и фактичко стање се разликују- на терену није пољопривредно земљиште-прилог Записник комисије за израду програма или Републичког пољопривредног инспектора	ШУМА
Пласковац	КОД КУЋЕ	29	639/1	0,4540	њива	5	земљиште под зградом-објектом	Правно и фактичко стање се разликују- на терену није пољопривредно земљиште-прилог Записник комисије за израду програма или Републичког пољопривредног инспектора	ЗЕМЉИШТЕ ПОД ЗГРАДОМ И ДРУГИМ ОБЈЕКТОМ
Пласковац	КОД КУЋЕ	546	642	0,3050	њива	5	шума	Правно и фактичко стање се разликују- на терену није пољопривредно земљиште-прилог Записник комисије за израду програма или Републичког пољопривредног инспектора	ШУМА
Пласковац	ОРНИЦА	546	658	1,1814	њива	5		Није државна својина	Промена облика својине
Пласковац	КОД КУЋЕ	546	659	0,1981	њива	5	шума	Није државна својина	Промена облика својине
Пласковац	КОД КУЋЕ	546	659	0,2683	њива	5	њива	Није државна својина	Промена облика својине
Пласковац	У КОЛЕНИМА	546	699	0,5483	воћњак	3	шума	Правно и фактичко стање се разликују- на терену није пољопривредно земљиште-прилог Записник комисије за израду програма или Републичког пољопривредног инспектора	ШУМА
Пласковац	У КОЛЕНИМА	546	701/1	0,5544	њива	5	шума	Правно и фактичко стање се разликују- на терену није пољопривредно земљиште-прилог Записник комисије за израду програма или Републичког пољопривредног инспектора	ШУМА
Пласковац	У КОЛЕНИМА	546	701/1	0,1492	њива	5	шума	Правно и фактичко стање се разликују- на терену није пољопривредно земљиште-прилог Записник комисије за израду програма или Републичког пољопривредног инспектора	ШУМА
Пласковац	У КОЛЕНИМА	546	701/1	1,4518	њива	5		Није државна својина	Промена облика својине
Укупно	Пласковац			6,0350					
Рајковац	ЛИВАДЕ	38	10/2	0,1177	пашњак	2	шума	Правно и фактичко стање се разликују- на терену није пољопривредно земљиште-прилог Записник комисије за израду програма или Републичког пољопривредног инспектора	ШУМА
Рајковац	СЕЛО	38	487/2	0,0061	њива	3	остапо вештачки створено неплодно земљиште	Правно и фактичко стање се разликују- на терену није пољопривредно земљиште-прилог Записник комисије за израду програма или Републичког пољопривредног инспектора	ОСТАЛО ВЕШТАЧКИ СТВОРЕНО НЕПЛОДНО ЗЕМЉИШТЕ
Рајковац	СЕЛО	308	807	0,1722	њива	3	шума	Правно и фактичко стање се разликују- на терену није пољопривредно земљиште-прилог Записник комисије за израду програма или Републичког пољопривредног инспектора	ШУМА
Рајковац	ЛИВАДЕ	38	9/2	0,3284	њива	2	шума	Правно и фактичко стање се разликују- на терену није пољопривредно земљиште-прилог Записник комисије за израду програма или Републичког пољопривредног инспектора	ШУМА
Укупно	Рајковац			0,6244					

Топола (варошица)	РУДНИЧКА	2077	1974	0,1119	ливада	5	шума	Правно и фактичко стање се разликују- на терену није пољопривредно земљиште-прилог Записник комисије за израду програма или Републичког пољопривредног инспектора	ШУМА
Топола (варошица)	КАРАЂОРЂЕВА	511	1975	0,0154	земљиште уз зграду - објекат			Ни правно ни фактички није пољопривредно земљиште	Није пољопривредно земљиште
Топола (варошица)	КАРАЂОРЂЕВА	511	1975	0,0048	воћњак	4		Ни правно ни фактички није пољопривредно земљиште	Није пољопривредно земљиште
Топола (варошица)	КАРАЂОРЂЕВА	511	1975	0,0018	земљиште под зградом-објектом			Ни правно ни фактички није пољопривредно земљиште	Није пољопривредно земљиште
Топола (варошица)	КАРАЂОРЂЕВА	511	1975	0,0019	земљиште под зградом-објектом			Ни правно ни фактички није пољопривредно земљиште	Није пољопривредно земљиште
Топола (варошица)	НИКОЛЕ ГРАОВЦА	1413	2181	0,0500	земљиште уз зграду - објекат			Правно и фактичко стање се разликују- на терену није пољопривредно земљиште-прилог Записник комисије за израду програма или Републичког пољопривредног инспектора	Није пољопривредно земљиште_
Топола (варошица)	НИКОЛЕ ГРАОВЦА	1413	2181	0,0012	воћњак	4		Правно и фактичко стање се разликују- на терену није пољопривредно земљиште-прилог Записник комисије за израду програма или Републичког пољопривредног инспектора	Није пољопривредно земљиште_
Топола (варошица)	НИКОЛЕ ГРАОВЦА	1413	2181	0,0076	земљиште под зградом-објектом			Правно и фактичко стање се разликују- на терену није пољопривредно земљиште-прилог Записник комисије за израду програма или Републичког пољопривредног инспектора	Није пољопривредно земљиште_
Топола (варошица)	ОПЛЕНАЦ	2332	2233	0,1053	виноград	3	земљиште уз зграду - објекат	Правно и фактичко стање се разликују- на терену није пољопривредно земљиште-прилог Записник комисије за израду програма или Републичког пољопривредног инспектора	ЗЕМЉИШТЕ УЗ ЗГРАДУ И ДРУГИ ОБЈЕКАТ
Топола (варошица)	КРАГУЈЕВАЧКА	1025	2286	0,0211	воћњак	5		Правно и фактичко стање се разликују- на терену није пољопривредно земљиште-прилог Записник комисије за израду програма или Републичког пољопривредног инспектора	Није пољопривредно земљиште_
Топола (варошица)	КРАГУЈЕВАЧКА	1025	2286	0,0014	земљиште под зградом-објектом			Правно и фактичко стање се разликују- на терену није пољопривредно земљиште-прилог Записник комисије за израду програма или Републичког пољопривредног инспектора	Није пољопривредно земљиште_
Топола (варошица)	КРАГУЈЕВАЧКА	1025	2286	0,0143	земљиште уз зграду - објекат			Правно и фактичко стање се разликују- на терену није пољопривредно земљиште-прилог Записник комисије за израду програма или Републичког пољопривредног инспектора	Није пољопривредно земљиште_
Топола (варошица)	КРАГУЈЕВАЧКА	1025	2286	0,0035	земљиште под зградом-објектом			Правно и фактичко стање се разликују- на терену није пољопривредно земљиште-прилог Записник комисије за израду програма или Републичког пољопривредног инспектора	Није пољопривредно земљиште_
Топола (варошица)	ПОЉЕ	1232	2458/2	0,0048	њива	4	земљиште уз зграду - објекат	Правно и фактичко стање се разликују- на терену није пољопривредно земљиште-прилог Записник комисије за израду програма или Републичког пољопривредног инспектора	ЗЕМЉИШТЕ УЗ ЗГРАДУ И ДРУГИ ОБЈЕКАТ
Топола (варошица)	ЖАБАРСКИ ПУТ	617	2533	0,6004	пашњак	2	шума	Правно и фактичко стање се разликују- на терену није пољопривредно земљиште-прилог Записник комисије за израду програма или Републичког пољопривредног инспектора	ШУМА
Топола (варошица)	БУЛЕВАР ВОЈДА КАРАЂОРЂА	747	257/1	0,0372	њива	3	земљиште под зградом-објектом	Правно и фактичко стање се разликују- на терену није пољопривредно земљиште-прилог Записник комисије за израду програма или Републичког пољопривредног инспектора	ЗЕМЉИШТЕ ПОД ЗГРАДОМ И ДРУГИМ ОБЈЕКТОМ
Топола (варошица)	БУЛЕВАР ВОЈДА КАРАЂОРЂА	747	257/2	0,0358	њива	3	остало вештачки створено неплодно земљиште	Правно и фактичко стање се разликују- на терену није пољопривредно земљиште-прилог Записник комисије за израду програма или Републичког пољопривредног инспектора	ОСТАЛО ВЕШТАЧКИ СТВОРЕНО НЕПЛОДНО ЗЕМЉИШТЕ
Топола (варошица)	ВРЕЛО	566	2681	0,0367	виноград	3	камењар	Правно и фактичко стање се разликују- на терену није пољопривредно земљиште-прилог Записник комисије за израду програма или Републичког пољопривредног инспектора	КАМЕЊАР

Топола (варошица)	ОПЛЕНАЦ	2077	2697	0,2174	остало вештачки створено неплодно земљиште			Правно и фактичко стање се разликују- на терену није пољопривредно земљиште-прилог Записник комисије за израду програма или Републичког пољопривредног инспектора	Није пољопривредно земљиште_
Топола (варошица)	ОПЛЕНАЦ	2077	2697	0,2261	ливада	4		Правно и фактичко стање се разликују- на терену није пољопривредно земљиште-прилог Записник комисије за израду програма или Републичког пољопривредног инспектора	Није пољопривредно земљиште_
Топола (варошица)	РАВНИЦА	2337	2699	0,4062	њива	4	земљиште под зградом-објектом	Правно и фактичко стање се разликују- на терену није пољопривредно земљиште-прилог Записник комисије за израду програма или Републичког пољопривредног инспектора	ЗЕМЉИШТЕ ПОД ЗГРАДОМ И ДРУГИМ ОБЈЕКТОМ
Топола (варошица)	РАВНИЦА	2332	2707	0,8351	њива	4	остало вештачки створено неплодно земљиште	Правно и фактичко стање се разликују- на терену није пољопривредно земљиште-прилог Записник комисије за израду програма или Републичког пољопривредног инспектора	ОСТАЛО ВЕШТАЧКИ СТВОРЕНО НЕПЛОДНО ЗЕМЉИШТЕ
Топола (варошица)	ПИЛОТА ЗОРАНА ТОМИЋА	2465	2708/1	0,2865	њива	4	земљиште уз зграду - објекат	Правно и фактичко стање се разликују- на терену није пољопривредно земљиште-прилог Записник комисије за израду програма или Републичког пољопривредног инспектора	ЗЕМЉИШТЕ УЗ ЗГРАДУ И ДРУГИ ОБЈЕКАТ
Топола (варошица)	ПИЛОТА ЗОРАНА ТОМИЋА	2465	2708/1	0,0298	земљиште под зградом-објектом		земљиште уз зграду - објекат	Правно и фактичко стање се разликују- на терену није пољопривредно земљиште-прилог Записник комисије за израду програма или Републичког пољопривредног инспектора	ЗЕМЉИШТЕ УЗ ЗГРАДУ И ДРУГИ ОБЈЕКАТ
Топола (варошица)	ПИЛОТА ЗОРАНА ТОМИЋА	2353	2708/3	0,0009	земљиште под делом зграде			Правно и фактичко стање се разликују- на терену није пољопривредно земљиште-прилог Записник комисије за израду програма или Републичког пољопривредног инспектора	Није пољопривредно земљиште_
Топола (варошица)	ПИЛОТА ЗОРАНА ТОМИЋА	2353	2708/3	0,0016	њива	4		Правно и фактичко стање се разликују- на терену није пољопривредно земљиште-прилог Записник комисије за израду програма или Републичког пољопривредног инспектора	Није пољопривредно земљиште_
Топола (варошица)	ОПЛЕНАЦ	2077	2853	0,7819	воћњак	3	шума	Правно и фактичко стање се разликују- на терену није пољопривредно земљиште-прилог Записник комисије за израду програма или Републичког пољопривредног инспектора	ШУМА
Топола (варошица)	ОПЛЕНАЦ	2077	2853	0,0124	остало вештачки створено неплодно земљиште		шума	Правно и фактичко стање се разликују- на терену није пољопривредно земљиште-прилог Записник комисије за израду програма или Републичког пољопривредног инспектора	ШУМА
Топола (варошица)	ОПЛЕНАЦ	2077	2854	0,3523	виноград	3	шума	Правно и фактичко стање се разликују- на терену није пољопривредно земљиште-прилог Записник комисије за израду програма или Републичког пољопривредног инспектора	ШУМА
Топола (варошица)	ОПЛЕНАЦ	2077	2856	1,1632	виноград	3	шума	Правно и фактичко стање се разликују- на терену није пољопривредно земљиште-прилог Записник комисије за израду програма или Републичког пољопривредног инспектора	ШУМА
Топола (варошица)	ОПЛЕНАЦ	2077	2856	0,0229	остало вештачки створено неплодно земљиште		шума	Правно и фактичко стање се разликују- на терену није пољопривредно земљиште-прилог Записник комисије за израду програма или Републичког пољопривредног инспектора	ШУМА
Топола (варошица)	АДАМОВО БРДО	2077	2857	0,4269	виноград	3	шума	Правно и фактичко стање се разликују- на терену није пољопривредно земљиште-прилог Записник комисије за израду програма или Републичког пољопривредног инспектора	ШУМА
Топола (варошица)	ОПЛЕНАЦ	1564	2869	0,0018	земљиште под зградом-објектом			Ни правно ни фактички није пољопривредно земљиште	Није пољопривредно земљиште
Топола (варошица)	ОПЛЕНАЦ	1564	2869	0,0132	земљиште под зградом-објектом			Ни правно ни фактички није пољопривредно земљиште	Није пољопривредно земљиште
Топола (варошица)	ОПЛЕНАЦ	1564	2869	0,0199	земљиште под зградом-објектом			Ни правно ни фактички није пољопривредно земљиште	Није пољопривредно земљиште
Топола (варошица)	ОПЛЕНАЦ	1564	2869	0,0053	земљиште под зградом-објектом			Ни правно ни фактички није пољопривредно земљиште	Није пољопривредно земљиште
Топола (варошица)	ОПЛЕНАЦ	1564	2869	0,0030	земљиште под зградом-објектом			Ни правно ни фактички није пољопривредно земљиште	Није пољопривредно земљиште

Топола (варошица)	ОПЛЕНАЦ	2077	2904	0,0440	виноград	3	шума	Правно и фактичко стање се разликују- на терену није пољопривредно земљиште-прилог Записник комисије за израду програма или Републичког пољопривредног инспектора	ШУМА
Топола (варошица)	ПЕТРА НИКОЛАЈЕВИЋА МОЛЕРА	1564	70/2	0,0340	земљиште под зградом-објектом			Правно и фактичко стање се разликују- на терену није пољопривредно земљиште-прилог Записник комисије за израду програма или Републичког пољопривредног инспектора	Није пољопривредно земљиште_
Топола (варошица)	ПЕТРА НИКОЛАЈЕВИЋА МОЛЕРА	1564	70/2	0,0123	земљиште под зградом-објектом			Правно и фактичко стање се разликују- на терену није пољопривредно земљиште-прилог Записник комисије за израду програма или Републичког пољопривредног инспектора	Није пољопривредно земљиште_
Топола (варошица)	ПЕТРА НИКОЛАЈЕВИЋА МОЛЕРА	1564	70/2	0,0159	земљиште под зградом-објектом			Правно и фактичко стање се разликују- на терену није пољопривредно земљиште-прилог Записник комисије за израду програма или Републичког пољопривредног инспектора	Није пољопривредно земљиште_
Топола (варошица)	ПЕТРА НИКОЛАЈЕВИЋА МОЛЕРА	1564	70/2	0,0145	земљиште под зградом-објектом			Правно и фактичко стање се разликују- на терену није пољопривредно земљиште-прилог Записник комисије за израду програма или Републичког пољопривредног инспектора	Није пољопривредно земљиште_
Топола (варошица)	ПЕТРА НИКОЛАЈЕВИЋА МОЛЕРА	1564	70/2	0,5137	земљиште уз зграду - објекат			Правно и фактичко стање се разликују- на терену није пољопривредно земљиште-прилог Записник комисије за израду програма или Републичког пољопривредног инспектора	Није пољопривредно земљиште_
Топола (варошица)	ПЕТРА НИКОЛАЈЕВИЋА МОЛЕРА	1564	70/2	0,0101	земљиште под зградом-објектом			Правно и фактичко стање се разликују- на терену није пољопривредно земљиште-прилог Записник комисије за израду програма или Републичког пољопривредног инспектора	Није пољопривредно земљиште_
Топола (варошица)	ПЕТРА НИКОЛАЈЕВИЋА МОЛЕРА	1564	70/2	0,3800	њива	3		Правно и фактичко стање се разликују- на терену није пољопривредно земљиште-прилог Записник комисије за израду програма или Републичког пољопривредног инспектора	Није пољопривредно земљиште_
Топола (варошица)	ПЕТРА НИКОЛАЈЕВИЋА МОЛЕРА	1564	70/2	0,0113	земљиште под зградом-објектом			Правно и фактичко стање се разликују- на терену није пољопривредно земљиште-прилог Записник комисије за израду програма или Републичког пољопривредног инспектора	Није пољопривредно земљиште_
Топола (варошица)	ПЕТРА НИКОЛАЈЕВИЋА МОЛЕРА	1564	70/2	0,0082	земљиште под зградом-објектом			Правно и фактичко стање се разликују- на терену није пољопривредно земљиште-прилог Записник комисије за израду програма или Републичког пољопривредног инспектора	Није пољопривредно земљиште_
Топола (варошица)	ПЕТРА БУЉУБАШЕ	2411	792	0,0474	њива	2	остало вештачки створено неплодно земљиште	Ни правно ни фактички није пољопривредно земљиште	Није пољопривредно земљиште
Топола (варошица)	ПЕТРА БУЉУБАШЕ	814	793	0,0291	воћњак	3	остало вештачки створено неплодно земљиште	Ни правно ни фактички није пољопривредно земљиште	Није пољопривредно земљиште
Укупно	Топола (варошица)			17,3786					
Топола (село)	ТАМАРИЋ	2059	1160/3	0,2001	њива	3	гробље	Правно и фактичко стање се разликују- на терену није пољопривредно земљиште-прилог Записник комисије за израду програма или Републичког пољопривредног инспектора	ГРОБЉЕ
Топола (село)	ЛИВАДЕ	2115	1272/1	0,2506	њива	2	шума	Правно и фактичко стање се разликују- на терену није пољопривредно земљиште-прилог Записник комисије за израду програма или Републичког пољопривредног инспектора	ШУМА
Топола (село)	ЛИВАДЕ	377	1273	0,0244	њива	2	шума	Правно и фактичко стање се разликују- на терену није пољопривредно земљиште-прилог Записник комисије за израду програма или Републичког пољопривредног инспектора	ШУМА
Топола (село)	БАБИНА ВОДА	2115	1935/5	0,0007	ливада	2	шума	Правно и фактичко стање се разликују- на терену није пољопривредно земљиште-прилог Записник комисије за израду програма или Републичког пољопривредног инспектора	ШУМА

Топола (село)	ЊИВЕТИНЕ	207	5837/1	0,7608	њива	2	шума	Правно и фактичко стање се разликују- на терену није пољопривредно земљиште-прилог Записник комисије за израду програма или Републичког пољопривредног инспектора	ШУМА
Топола (село)	ГАЈ	209	606	0,0560	пашњак	2	остало вештачки створено неплодно земљиште	Правно и фактичко стање се разликују- на терену није пољопривредно земљиште-прилог Записник комисије за израду програма или Републичког пољопривредног инспектора	ОСТАЛО ВЕШТАЧКИ СТВОРЕНО НЕПЛОДНО ЗЕМЉИШТЕ
Топола (село)	ЊИВЕТИНЕ	207	784	0,3687	земљиште уз зграду - објекат		земљиште под зградом-објектом	Ни правно ни фактички није пољопривредно земљиште	Није пољопривредно земљиште
Топола (село)	ЊИВЕТИНЕ	207	784	0,0159	земљиште под зградом-објектом		земљиште под зградом-објектом	Ни правно ни фактички није пољопривредно земљиште	Није пољопривредно земљиште
Топола (село)	ЊИВЕТИНЕ	207	784	0,0474	земљиште под зградом-објектом		земљиште под зградом-објектом	Ни правно ни фактички није пољопривредно земљиште	Није пољопривредно земљиште
Укупно	Топола (село)			15,8817					
Трнава	МАТИЈЕВАЦ	165	1583/1	0,1484	пашњак	3	шума	Правно и фактичко стање се разликују- на терену није пољопривредно земљиште-прилог Записник комисије за израду програма или Републичког пољопривредног инспектора	ШУМА
Трнава	МАТИЈЕВАЦ	165	1583/5	0,1761	пашњак	5	шума	Правно и фактичко стање се разликују- на терену није пољопривредно земљиште-прилог Записник комисије за израду програма или Републичког пољопривредног инспектора	ШУМА
Трнава	МАТИЈЕВАЦ	164	1652/9	0,0240	пашњак	4	шума	Правно и фактичко стање се разликују- на терену није пољопривредно земљиште-прилог Записник комисије за израду програма или Републичког пољопривредног инспектора	ШУМА
Трнава	КЛЕНОВАЦ	1262	1832	0,0360	њива	3	шума	Правно и фактичко стање се разликују- на терену није пољопривредно земљиште-прилог Записник комисије за израду програма или Републичког пољопривредног инспектора	ШУМА
Трнава	ГОРОВИЧКА ЧЕСМА	165	2529	0,2383	пашњак	5	шума	Правно и фактичко стање се разликују- на терену није пољопривредно земљиште-прилог Записник комисије за израду програма или Републичког пољопривредног инспектора	ШУМА
Трнава	ОБЗОВЉЕ	1819	2696/3	0,0500	пашњак	3	гробље	Правно и фактичко стање се разликују- на терену није пољопривредно земљиште-прилог Записник комисије за израду програма или Републичког пољопривредног инспектора	ГРОБЉЕ
Трнава	ОБЗОВЉЕ	165	2920/1	0,0521	њива	5	остало вештачки створено неплодно земљиште	Правно и фактичко стање се разликују- на терену није пољопривредно земљиште-прилог Записник комисије за израду програма или Републичког пољопривредног инспектора	ОСТАЛО ВЕШТАЧКИ СТВОРЕНО НЕПЛОДНО ЗЕМЉИШТЕ
Трнава	ОБЗОВЉЕ	1680	3013/2	0,0300	воћњак	3	земљиште под делом зграде	Правно и фактичко стање се разликују- на терену није пољопривредно земљиште-прилог Записник комисије за израду програма или Републичког пољопривредног инспектора	ЗЕМЉИШТЕ ПОД ДЕЛОМ ЗГРАДЕ
Трнава	ОБЗОВЉЕ	1680	3013/2	0,0200	земљиште под зградом-објектом		земљиште под делом зграде	Правно и фактичко стање се разликују- на терену није пољопривредно земљиште-прилог Записник комисије за израду програма или Републичког пољопривредног инспектора	ЗЕМЉИШТЕ ПОД ДЕЛОМ ЗГРАДЕ
Трнава	ПРОКИЋИ	164	3078/2	0,3271	њива	4	дечије игралиште	Правно и фактичко стање се разликују- на терену није пољопривредно земљиште-прилог Записник комисије за израду програма или Републичког пољопривредног инспектора	ДЕЧИЈЕ ИГРАЛИШТЕ
Трнава	ЂЕРАМ	1819	4348	0,0439	воћњак	3	шума	Правно и фактичко стање се разликују- на терену није пољопривредно земљиште-прилог Записник комисије за израду програма или Републичког пољопривредног инспектора	ШУМА
Трнава	ЂЕРАМ	1819	4348	0,0020	земљиште под зградом-објектом		шума	Правно и фактичко стање се разликују- на терену није пољопривредно земљиште-прилог Записник комисије за израду програма или Републичког пољопривредног инспектора	ШУМА
Трнава	КЛЕНОВАЦ	1599	4871/3	0,0334	њива	4	земљиште под зградом-објектом	Правно и фактичко стање се разликују- на терену није пољопривредно земљиште-прилог Записник комисије за израду програма или Републичког пољопривредног инспектора	ЗЕМЉИШТЕ ПОД ЗГРАДОМ И ДРУГИМ ОБЈЕКТОМ

Трнава	ВАРАГИЋИ	1262	4949/1	0,2210	воћњак	3	земљиште под зградом-објектом	Правно и фактичко стање се разликују- на терену није пољопривредно земљиште-прилог Записник комисије за израду програма или Републичког пољопривредног инспектора	ЗЕМЉИШТЕ ПОД ЗГРАДОМ И ДРУГИМ ОБЈЕКТОМ
Трнава	МАТИЈЕВАЦ	164	5284/2	0,0160	земљиште под зградом-објектом		земљиште под зградом-објектом	Правно и фактичко стање се разликују- на терену није пољопривредно земљиште-прилог Записник комисије за израду програма или Републичког пољопривредног инспектора	ЗЕМЉИШТЕ ПОД ЗГРАДОМ И ДРУГИМ ОБЈЕКТОМ
Трнава	МАТИЈЕВАЦ	164	5284/2	0,0207	пашњак	4	земљиште под зградом-објектом	Правно и фактичко стање се разликују- на терену није пољопривредно земљиште-прилог Записник комисије за израду програма или Републичког пољопривредног инспектора	ЗЕМЉИШТЕ ПОД ЗГРАДОМ И ДРУГИМ ОБЈЕКТОМ
Трнава	ПОКОЗИЦА	16	5668	0,0019	земљиште под зградом-објектом		земљиште под зградом-објектом	Правно и фактичко стање се разликују- на терену није пољопривредно земљиште-прилог Записник комисије за израду програма или Републичког пољопривредног инспектора	ЗЕМЉИШТЕ ПОД ЗГРАДОМ И ДРУГИМ ОБЈЕКТОМ
Трнава	ПОКОЗИЦА	16	5668	0,0005	земљиште под зградом-објектом		земљиште под зградом-објектом	Правно и фактичко стање се разликују- на терену није пољопривредно земљиште-прилог Записник комисије за израду програма или Републичког пољопривредног инспектора	ЗЕМЉИШТЕ ПОД ЗГРАДОМ И ДРУГИМ ОБЈЕКТОМ
Трнава	ЈАБУКОВАЧА	16	5668	0,0041	воћњак	3	земљиште под зградом-објектом	Правно и фактичко стање се разликују- на терену није пољопривредно земљиште-прилог Записник комисије за израду програма или Републичког пољопривредног инспектора	ЗЕМЉИШТЕ ПОД ЗГРАДОМ И ДРУГИМ ОБЈЕКТОМ
Трнава	ПОКОЗИЦА	16	5670/2	0,2500	воћњак	3	земљиште под зградом-објектом	Правно и фактичко стање се разликују- на терену није пољопривредно земљиште-прилог Записник комисије за израду програма или Републичког пољопривредног инспектора	ЗЕМЉИШТЕ ПОД ЗГРАДОМ И ДРУГИМ ОБЈЕКТОМ
Трнава	ВРЛАЈЕ	1830	6295/2	0,1588	ливада	4	гробље	Правно и фактичко стање се разликују- на терену није пољопривредно земљиште-прилог Записник комисије за израду програма или Републичког пољопривредног инспектора	ГРОБЉЕ
Трнава	ПРЕКОБУЦ	1819	6762/2	0,0300	њива	5	остало вештачки створено неплодно земљиште	Правно и фактичко стање се разликују- на терену није пољопривредно земљиште-прилог Записник комисије за израду програма или Републичког пољопривредног инспектора	ОСТАЛО ВЕШТАЧКИ СТВОРЕНО НЕПЛОДНО ЗЕМЉИШТЕ
Трнава	ЗЛА ВОДА	167	7	0,0658	њива	5	шума	Правно и фактичко стање се разликују- на терену није пољопривредно земљиште-прилог Записник комисије за израду програма или Републичког пољопривредног инспектора	ШУМА
Трнава	ВАРОШ ТРНАВА	1889	7198/3	0,0031	воћњак	2	земљиште уз зграду - објекат	Правно и фактичко стање се разликују- на терену није пољопривредно земљиште-прилог Записник комисије за израду програма или Републичког пољопривредног инспектора	ЗЕМЉИШТЕ УЗ ЗГРАДУ И ДРУГИ ОБЈЕКАТ
Трнава	ВАРОШ ТРНАВА	1889	7198/4	0,0051	воћњак	2	шума	Правно и фактичко стање се разликују- на терену није пољопривредно земљиште-прилог Записник комисије за израду програма или Републичког пољопривредног инспектора	ШУМА
Трнава	ВАРОШ ТРНАВА	1569	7207/1	0,0032	воћњак	3	остало вештачки створено неплодно земљиште	Правно и фактичко стање се разликују- на терену није пољопривредно земљиште-прилог Записник комисије за израду програма или Републичког пољопривредног инспектора	ОСТАЛО ВЕШТАЧКИ СТВОРЕНО НЕПЛОДНО ЗЕМЉИШТЕ
Трнава	ВАРОШ ТРНАВА	164	7207/7	0,0160	воћњак	3	земљиште уз зграду - објекат	Правно и фактичко стање се разликују- на терену није пољопривредно земљиште-прилог Записник комисије за израду програма или Републичког пољопривредног инспектора	ЗЕМЉИШТЕ УЗ ЗГРАДУ И ДРУГИ ОБЈЕКАТ
Трнава	ВАРОШ ТРНАВА	795	7209/2	0,0490	воћњак	3		Правно и фактичко стање се разликују- на терену није пољопривредно земљиште-прилог Записник комисије за израду програма или Републичког пољопривредног инспектора	Није пољопривредно земљиште_
Трнава	ВАРОШ ТРНАВА	795	7209/2	0,0012	земљиште под зградом-објектом			Правно и фактичко стање се разликују- на терену није пољопривредно земљиште-прилог Записник комисије за израду програма или Републичког пољопривредног инспектора	Није пољопривредно земљиште_
Трнава	ВАРОШ ТРНАВА	163	7213	0,0866	земљиште под зградом-објектом			Правно и фактичко стање се разликују- на терену није пољопривредно земљиште-прилог Записник комисије за израду програма или Републичког пољопривредног инспектора	Није пољопривредно земљиште_
Трнава	ВАРОШ ТРНАВА	163	7213	0,4751	земљиште уз зграду - објекат			Правно и фактичко стање се разликују- на терену није пољопривредно земљиште-прилог Записник комисије за израду програма или Републичког пољопривредног инспектора	Није пољопривредно земљиште_

Трнава	ВАРОШ ТРНАВА	163	7213	0,3466	воћњак	2		Правно и фактичко стање се разликују- на терену није пољопривредно земљиште-прилог Записник комисије за израду програма или Републичког пољопривредног инспектора	Није пољопривредно земљиште_
Трнава	ВАРОШ ТРНАВА	163	7213	0,0786	земљиште под зградом-објектом			Правно и фактичко стање се разликују- на терену није пољопривредно земљиште-прилог Записник комисије за израду програма или Републичког пољопривредног инспектора	Није пољопривредно земљиште_
Трнава	СЛАДУН	165	7260/4	0,0130	њива	5	остало вештачки створено неплодно земљиште	Правно и фактичко стање се разликују- на терену није пољопривредно земљиште-прилог Записник комисије за израду програма или Републичког пољопривредног инспектора	ОСТАЛО ВЕШТАЧКИ СТВОРЕНО НЕПЛОДНО ЗЕМЉИШТЕ
Трнава	СЛАДУН	165	7260/5	0,0165	њива	5	остало вештачки створено неплодно земљиште	Правно и фактичко стање се разликују- на терену није пољопривредно земљиште-прилог Записник комисије за израду програма или Републичког пољопривредног инспектора	ОСТАЛО ВЕШТАЧКИ СТВОРЕНО НЕПЛОДНО ЗЕМЉИШТЕ
Трнава	МАТИЈЕВАЦ	165	7284/2	0,1000	пашњак	3	остало вештачки створено неплодно земљиште	Правно и фактичко стање се разликују- на терену није пољопривредно земљиште-прилог Записник комисије за израду програма или Републичког пољопривредног инспектора	ОСТАЛО ВЕШТАЧКИ СТВОРЕНО НЕПЛОДНО ЗЕМЉИШТЕ
Укупно	Трнава			3,1441					
Шуме	СЕЛО	606	1261/1	0,2119	пашњак	2	дечије игралиште	Правно и фактичко стање се разликују- на терену није пољопривредно земљиште-прилог Записник комисије за израду програма или Републичког пољопривредног инспектора	ДЕЧИЈЕ ИГРАЛИШТЕ
Шуме	СЕЛО	606	1261/2	0,0472	пашњак	2		Правно и фактичко стање се разликују- на терену није пољопривредно земљиште-прилог Записник комисије за израду програма или Републичког пољопривредног инспектора	Није пољопривредно земљиште_
Шуме	СЕЛО	606	1261/2	0,0050	земљиште под зградом-објектом			Правно и фактичко стање се разликују- на терену није пољопривредно земљиште-прилог Записник комисије за израду програма или Републичког пољопривредног инспектора	Није пољопривредно земљиште_
Шуме	СЕЛО	606	1261/3	0,0166	земљиште под зградом-објектом			Правно и фактичко стање се разликују- на терену није пољопривредно земљиште-прилог Записник комисије за израду програма или Републичког пољопривредног инспектора	Није пољопривредно земљиште_
Шуме	СЕЛО	606	1261/3	0,0743	пашњак	2		Правно и фактичко стање се разликују- на терену није пољопривредно земљиште-прилог Записник комисије за израду програма или Републичког пољопривредног инспектора	Није пољопривредно земљиште_
Шуме	СЕЛО	62	1263	0,0115	воћњак	3	дечије игралиште	Правно и фактичко стање се разликују- на терену није пољопривредно земљиште-прилог Записник комисије за израду програма или Републичког пољопривредног инспектора	ДЕЧИЈЕ ИГРАЛИШТЕ
Шуме	СЕЛО	62	1263	0,0405	воћњак	3	шума	Правно и фактичко стање се разликују- на терену није пољопривредно земљиште-прилог Записник комисије за израду програма или Републичког пољопривредног инспектора	ШУМА
Шуме	СЕЛО	65	1322	0,2320	воћњак	2	дечије игралиште	Правно и фактичко стање се разликују- на терену није пољопривредно земљиште-прилог Записник комисије за израду програма или Републичког пољопривредног инспектора	ДЕЧИЈЕ ИГРАЛИШТЕ
Шуме	СЕЛО	399	1405	0,0301	гробље		гробље	Правно и фактичко стање се разликују- на терену није пољопривредно земљиште-прилог Записник комисије за израду програма или Републичког пољопривредног инспектора	ГРОБЉЕ
Шуме	СЕЛО	399	1405	0,0300	воћњак	3	гробље	Правно и фактичко стање се разликују- на терену није пољопривредно земљиште-прилог Записник комисије за израду програма или Републичког пољопривредног инспектора	ГРОБЉЕ
Шуме	ЈАСЕНИЦА	623	223/3	0,0018	њива	3	шума	Правно и фактичко стање се разликују- на терену није пољопривредно земљиште-прилог Записник комисије за израду програма или Републичког пољопривредног инспектора	ШУМА
Шуме	ЈАСЕНИЦА	64	2361/3	0,0275	ливада	4	шума	Правно и фактичко стање се разликују- на терену није пољопривредно земљиште-прилог Записник комисије за израду програма или Републичког пољопривредног инспектора	ШУМА

Укупно	Шуме	0,7284
Укупно ЈЛС		129,8670

СКУПШТИНА ОПШТИНЕ ТОПОЛА
 Број: 020-562/2021-05-I
 Дана: 16.10.2021. године

ПРЕДСЕДНИК
СКУПШТИНЕ ОПШТИНЕ
Владимир Радојковић, с.р.

ИНФОРМАЦИЈА

Скупштина општине Топола, на седници одржаној дана 16.10.2021. године, на основу члана 60. став 2. Закона о пољопривредном земљишту („Службени гласник Републике Србије“ број 62/2006, 65/2008-др. Закон, 41/2009, 112/2015, 80/2017 и 95/2018), члана 40. став 1. став 29. Статута општине Топола („Службени гласник СО Топола“ број 2/2019) и члана 154. став 2. Пословника Скупштине општине Топола („Службени гласник СО Топола“ број 3/2019), а уз сагласност Министарства пољопривреде, шумарства и водопривреде Републике Србије, број 320-11-7868/2011-14 од 31.08.2021. године, донела је Годишњи програм заштите, уређења и коришћења пољопривредног земљишта за територију општине Топола за 2021. Годину, а који је објављен у Службеном гласнику Со Топола број 14/2021.

Текст овог документа може се погледати на сајту општине www.topola.rs

СКУПШТИНА ОПШТИНЕ ТОПОЛА

Број: 020-562/23021-05-I

Дана: 19.10.2021. године

ПРЕДСЕДНИК

СКУПШТИНЕ ОПШТИНЕ

Владимир Радојковић, с.р

-10-

На основу члана 53. став 4. и члана 55. став 1. тачка 2. и става 5., става 6. и става 8. Закона о водама („Службени гласник Републике Србије“, број 30/2010, 93/2012, 101/2016, 95/2018 и 95/2018-др. закон), Уредбе о утврђивању Општег плана за одбрану од поплава („Службени гласник Републике Србије“, број 18/2019), Одлуке о одређивању граница водних подручја („Службени гласник Републике Србије“ број 75/2010), Одлуке о утврђивању пописа вода I реда („Службени гласник Републике Србије“, број 83/2010), Наредбе о утврђивању Оперативног плана за одбрану од поплава за 2021. годину („Службени гласник Републике Србије“, број 158/2020) уз прибављено мишљење ЈВП „Србијаводе“ Београд, Водопривредни центар „Морава“ Ниш, број 9018/1 од 8..10.2021. године,

Скупштина Општине Топола, на седници одржаној 16.10.2021. године, доноси

О П Е Р А Т И В Н И П Л А Н ЗА ОДБРАНУ ОД ПОПЛАВА ЗА ВОДЕ II РЕДА НА ТЕРИТОРИЈИ ОПШТИНЕ ТОПОЛА ЗА 2021. ГОДИНУ

I ОПШТИ ДЕО

1. ОРГАНИЗАЦИЈА ИНТЕГРАЛНЕ ОДБРАНЕ ОД ПОПЛАВА И ШТЕТНОГ ДЕЈСТВА ВОДА II РЕДА НА ПОДРУЧЈУ ОПШТИНЕ ТОПОЛА

1.1.1 Елементарне непогоде, пратеће појаве штетног дејства вода II реда и одбрана од града

Могућност коинциденције неповољних хидролошких услова (који могу изазвати повишене водостаје у водотоцима и бујичне феномене-плављење приобаља), са неповољним метеоролошким појавама (као што су бујичне кише, град у летњим условима, односно ледене кише и снежне падавине у зимским условима), условљава потребу да се планирају мере, радови и активности за превентивну заштиту, за уочавање непосредне опасности и спровођење одбране.

Због очекиваних размера поплава и штета на потенцијално угроженим деловима територије општине Топола, овакве појаве се третирају елементарним непогодама.

Општинским планом обухваћене су и мере, радови и активности које је неопходно вршити у условима појаве других бујичних феномена - клизишта, одрона и бујичне лаве.

1.1.2. Одбрана угрожених насеља, уређених површина и добара од поплава вода II реда -

Оперативни план одбране за подручје општине Топола

У приобаљу нерегулисаних водотокова II реда могу се јавити хидролошке појаве које изазивају плављење добара и насеља.

Због тога је овим планом обухваћено подручје које може бити угрожено не само услед неповољних хидролошких појава у водотоцима II реда без заштитних система, већ и подручје општине у целини.

Тиме је обезбеђена могућност интегралне одбране од штетног дејства вода II реда на територији општине Топола.

Општинским планом дефинише се програм мера, радова и активности за неповољне хидролошке околности на назначеном подручју, који су систематизовани по степенима одбране од поплава и по учесницима са дефинисаним задужењима и обавезама у свакој фази одбране посебно.

1.1.3. Одбрана од леда на водотоцима II реда

Ледене појаве на притокама потенцијални су узрок повишења водостаја и плављења приобаља.

За ледене појаве на водотоцима који нису обухваћени Републичким оперативним планом за одбрану од поплава и леда, задужена је Скупштина општине Топола.

1.2. ГЕНЕРАЛНЕ КАРАКТЕРИСТИКЕ ПОДРУЧЈА

1.2.1 Генерална реонизација подручја

Подручје Србије је лоцирано у сливовима водотока реке Дунав и реке Велика Морава, па стога и припада водним подручјима ”Дунав” и ”Морава”. Приказ насеља и добара од значаја за План одбране од поплава дат је по припадности водним подручјима, односно водним јединицама.

а. насеља

Сеоска насеља и пољопривредне површине налазе се на подручју катастарских општина: Белосавци, Блазнава, Божурња, Винча, Војковци, Горња Шаторња, Горович, Гуришевци, Доња Трешњевица, Доња Шаторња, Жабаре, Загорица, Јарменовци, Јеленац, Јунковац, Клока, Липовац, Манојловци, Маскар, Наталинци, Овсиште, Павловац, Пласковац, Рајковац, Светлић, Топола (село), Топола (варош), Трнава, Шуме.

Приобаље бујичних потока:

Сеоска насеља: Белосавци, Блазнава, Божурња, Винча, Војковци, Горња Шаторња, Горович, Гуришевци, Доња Трешњевица, Доња Шаторња, Жабаре, Загорица, Јарменовци, Јеленац, Јунковац, Клока, Липовац, Манојловци, Маскар, Наталинци, Овсиште, Павловац, Пласковац, Рајковац, Светлић, Топола (село), Топола (варош), Трнава, Шуме.

б. уређене пољопривредне површине

К.О. Белосавци, Блазнава, Божурња, Винча, Војковци, Горња Шаторња, Горович, Гуришевци, Доња Трешњевица, Доња Шаторња, Жабаре, Загорица, Јарменовци, Јеленац, Јунковац, Клока, Липовац, Манојловци, Маскар, Наталинци, Овсиште, Павловац, Пласковац, Рајковац, Светлић, Топола (село), Трнава, Шуме

Овако извршена реонизација је приказана у табели 1, која је саставни део овог плана.

Пољопривредно земљиште општине Топола простире се на 28.402,1817 хектара. Конфигурација терена заједно са климатским факторима омогућава гајење разноврсних пољопривредних култура. Највећи део укупне пољопривредне површине чине орнице које заузимају 66,46%. Воћњаци чине 17,12% укупне пољопривредне површине, виногради 4,22%, ливаде 6,05% и пашњаци обухватају 3,84 % у укупној пољопривредној површини, док остало земљиште заузима 2,31%.

Комасација пољопривредног земљишта, као једна од најсвеобухватнијих мера уређења пољопривредног земљишта, није спроведена на територији општине Топола. Каналска мрежа за наводњавање и одводњавање није изграђена на територији општине. Овај проблем је нарочито изражен у сушним периодима тако да представља ограничавајући фактор за гајење одређених пољопривредних култура. Такође у периоду високог нивоа подземних вода и великих количина атмосферских падавина одређене површине су поплаване.

ТАБЕЛА 1. Преглед површина пољопривредног земљишта по катастарским општинама и културама

р.бр.	катастарска општина	пољопривредно земљиште у ха									укупно
		обрадиво пољопривредно земљиште у ха						пашњаци	трстич и в мочва ре	остало земљишт е	
		њиве	вртови	воћњаци	виногради	ливаде	укупно				
1	2	3	4	5	6(1+2+3+4+5)	7	8	9	10(6+7+8+9)		
1	БЕЛОСАВЦИ	1081,2466	0,0000	134,1802	22,3528	112,3621	1350,1417	4,2115	0,0000	24,6755	1379,0287
2	БЛАЗНАВА	477,9101	0,0000	207,8565	50,6687	16,7352	753,1705	58,3514	0,0000	21,6868	833,2087
3	БОЖУРЊА	720,7935	0,0000	183,5507	86,9049	27,6169	1018,8660	69,7984	0,0000	26,0399	1114,7043
4	ВИНЧА	581,8836	0,0000	495,8784	72,3523	35,8831	1185,9974	6,8551	0,0000	30,2301	1223,0826
5	ВОЈКОВЦИ	373,6913	0,0000	94,6101	8,4399	121,7225	598,4638	197,5607	0,0000	14,2419	810,2664
6	ГОРЊА ШАТОРЊА	470,2014	0,0000	150,8336	30,3373	40,7653	692,1376	38,5733	0,0000	17,9036	748,6145
7	ГОРОВИЧ	460,6601	0,0000	67,3373	26,6052	25,6358	580,2384	8,5320	0,0000	9,6601	598,4305
8	ГУРИШЕВЦИ	92,8665	0,0000	62,3928	3,5239	83,7626	242,5458	74,8641	0,0000	5,7090	323,1189
9	ДОЊА ТРЕШЊЕВИЦА	243,5803	0,0000	104,3116	14,9024	51,1702	413,9645	36,5336	0,0000	10,4605	460,9586
10	ДОЊА ШАТОРЊА	428,6345	0,0000	171,5181	52,8779	26,5588	679,5893	43,5416	0,0000	18,7838	741,9147
11	ЖАБАРЕ	1100,2201	0,0000	173,3983	97,6460	28,3002	1399,5646	63,8664	0,0000	33,0408	1496,4718
12	ЗАГОРИЦА	647,0002	0,0000	134,8335	41,4865	159,9144	983,2346	30,0688	0,0000	17,2200	1030,5234
13	ЈАРМЕНОВЦИ	164,3526	0,0000	129,1016	10,7995	62,2290	366,4827	81,1130	0,0000	14,2158	461,8115
14	ЈЕЛЕНАЦ	428,1097	0,0000	81,4924	6,5838	7,1234	523,3093	1,9925	0,0000	10,0985	535,4003
15	ЈУНКОВАЦ	1299,3904	0,0000	254,7333	49,5587	61,9319	1665,6143	17,6967	0,0000	30,2277	1713,5387
16	КЛЮКА	1795,0644	0,0000	208,6351	54,5181	63,4984	2121,7160	27,0591	0,0000	30,9701	2179,7452
17	ЛИЈУВАЦ	456,4106	0,0000	120,3191	85,6824	8,3939	670,8060	20,6839	0,0000	23,7725	715,2624
18	МАНОЛЛОВЦИ	89,0653	0,0000	73,1284	6,3539	23,5453	192,0929	39,8049	0,0000	6,8043	238,7021
19	МАСКАР	456,9215	0,0000	43,8312	5,3957	81,2346	587,3830	2,8449	0,0000	9,5126	599,7405
20	НАТАЛИНЦИ	490,5089	0,0000	64,2678	2,6830	77,6112	635,0709	5,1553	0,0000	33,0883	673,3145
21	ОВСИПТЕ	543,2865	0,0000	166,1113	59,9349	23,7864	793,1191	60,5000	0,0000	17,6471	871,2662
22	ПАВЛОВАЦ	81,1037	0,0000	24,4795	7,2841	14,3017	127,1690	6,2084	0,0000	4,0390	137,4164
23	ПЛАСКОВАЦ	368,3907	0,0000	202,1826	35,5870	22,1851	628,3454	2,4908	0,0000	10,2844	641,1206
24	РАЈКОВАЦ	396,5741	0,0000	50,7986	13,2187	75,3759	535,9673	1,0638	0,0000	9,8067	546,8378
25	СВЕГЛИЊ	525,7176	0,0000	135,2719	20,2581	48,5635	729,8111	15,2994	0,0000	13,2960	758,4065
26	ТОПОЛА (ВАРОШ)	181,1871	0,0000	81,6791	32,8466	6,1583	301,8711	4,4954	0,0000	45,1086	351,4751
27	ТОПОЛА (СЕЉО)	2013,4256	0,0000	325,4388	121,3935	273,7256	2733,9835	49,9336	0,0000	74,1764	2858,0935
28	ТРНАВА	2265,5084	0,0000	729,4909	142,9233	90,6129	3228,5355	107,5251	0,0000	76,0376	3412,0982
29	ШУМЕ	643,5599	0,0000	188,5624	36,1238	46,1023	914,3484	15,1856	0,0000	18,0951	947,6291
		18877,2652	0,0000	4860,2251	1199,2429	1716,8065	26653,5397	1091,8093	0,0000	656,8327	28402,1817

На мањем делу територије општине присутне су површине које се користе на антиерозиони начин, али и површине на којима је тај принцип нарушен и на којима је дошло до интензивирања ерозије. У питању су површине у катастарској општини Јарменовци које су својевремено антиерозионо уређене.

Шумске површине захватају 4.752 ха или 13,35 % укупне површине тополске општине. Највеће пространство заузимају букове шуме. Оне су доста чисте, проходне и сеновите. Зоне букове шуме заузимају више положаје, све до највиших планинских врхова. Највредније шуме букве налазе се на планини Рудник, а поједина стабла достижу и до 1м у пречнику и 25 м висине. Оне су углавном брзо размножавају и потискују друге врсте.

На нижим теренима заступљене су мешовите шуме са великим бројем врста. Од дрвенастих врста су најчешће, сем букве, хрст, граб, јасен, јавор, липа, брест, бреза, топола. Од шумских култура лишћари су најзаступљенији багретом и канадском тополом, а четинари најчешће црним и белим бором, смрчом, јелом, аришом и дуглазијом. Воћкарице су заступљене како у шумама тако и поред путева, међама и

другим местима али их све ређе има. Најчешћа су дивља трешља, дивља јабука, дивља крушка. Жбунасте врсте су бројне: леска, дрен, зова, глог и др. Травна вегетација је после шумске најзаступљенији тип вегетације. Заступљене су долинске и брдске ливаде.

1.2.2. Топографске карактеристике подручја

Територија општине Топола налази се у централном делу Шумадије, захвата сливно подручје средњег тока реке Јасенице и Кубршнице и простире се на површини од 356 км². Западни и југозападни део општине чине планине Рудник и Венчац, тј. део високе Шумадије.

Топола се граничи са севера са Младеновцем, североистока Смедеревском Паланком, истока Рачом, југа Градом Крагујевцом, југозапада Горњим Милановцем и запада аранђеловачком општином. Укупна дужина тополске границе је око 108 км, најкраћа је северна према општини Младеновац, која је дуга око 7,5 км, а најдужа је према Граду Крагујевцу око 38 км. Од Београда је Топола удаљена 80 км, Крагујевца 42 км и Краљева 90 км. Друмске саобраћајнице које пролазе средином општине Топола имају транзитни значај.

Рељеф

У погледу рељефа подручје општине Топола је благо заталасана површина. Главне црте морфолошке структуре рељефа чини саставни део рељефа високе (југозападни део општине) и ниске Шумадије (источни и североисточни део општине) представљен типичним шумадијским валовито-брежуљкасто-планинским тереном.

Највиша тачка на територији општине налази се на Руднику на апсолутној висини 1080м, а најнижа тачка налази се у алувијалној равни Кубршнице, на апсолутној надморској висини 128 м у атару села Рајковца и Маскара.

Просечна надморска висина је око 350 мнм. Тополско брдо Опленац (345 мнм) чини ону тачку у простору од које почиње прелаз из ниске у високу Шумадију, све до највишег Шумадијског врха Велики Штурац (1.132 мнм) на планини Рудник. На планинским падинама развила се густа мрежа са сталним воденим токовима који су дубоко урезали своја корита стварајући долине чије су стране већих падова од генералних планинских нагиба. Долинска дна су најчешће веома уска и најчешће су знатно мањих падова од основних планинских нагиба. У њима се најчешће зачињу уске алувијалне равни као делови рељефа најнижих падина морфолошке целине. Између токова се спуштају дугачке косе и повијаци. Овакав рељеф је карактеристичан за целу високу Шумадију. Најкарактеристичнији облик рељефа је долина Јасенице и њених притока. Територији тополске општине припада горњи и средњи део долине Јасеница који се састоји из више сужења и проширења, па због тога она има композитно обележје. Северни део општине чини долина Кубршнице, леве притоке Јасенице, која је претежно плитка и широка. Крашки облици рељефа су на територији општине распрострањени на релативно малим кречњачким површинама мезозојске старости у околини Тополе, на Венчацу и Руднику.

Планине

У југозападном делу територије општине Тополе налази се планина Рудник, највиша и највећа од шумадијских, иначе ниских планина. Ниске планине Шумадије Рудник и Венчац (658 м) имају највећи топографски нагиб, па су ерозивно-денудациони процеси на њима најизраженији. Највиша тачка на територији општине налази се на Руднику, на извору Скакавац и Добре воде на апсолутној надморској висини 1.080 м. Нешто нижи врхови на падинама Рудника су: Марјановац (1.028 м), Бјелице (1.008 м), Јавор (980 м), Курјак (867 м), Звезда (818 м), Збеговише (745м), Јасик (699м), Дрењак (663м) и др. Ниже врхове имају планине Венчац у селу Липовцу (455 м), Караула (378 м) и Главица (316 м).

Воде

На територији тополске општине због различитог утицаја геолошког састава, рељефа, климе, вегетације и деловања људи различите су хидролошке одлике. Заступљене су површинске и подземне воде.

На овом простору највећи водотоци су реке Јасеница и њена лева притока Кубршница са више бујичних притока (припадају водном подручју Морава, део подслива реке Велике Мораве).

Јасеница је најдужа и најбогатија водом река Шумадије, тече са североисточне падине Рудника, испод Цвијићевог врха, од главног извора Теферича (880м) до ушћа у Велику Мораву код Орашја, дужином тока од 79 км, са површином слива 1.345 км² и просечним протицајем од 7,7м³ у секунди. Укупна дужина тока Јасенице кроз територију тополске општине је око 45 км. На територији тополске општине река Јасеница прима три десне и шест левих значајнијих притока. Десне притоке су: Јарменовачка река (око 6,5 км), Ракичевица (око 6,5 км) и Трнава (дужине око 10 км). Са леве стране у Јасеницу се уливају: Поточајец (око 2,5 км), Војковачка река (око 4,5 км), поток Вучак (око 2,5 км), Раславица (око 9км), Црешљански поток (око 9 км) и Клока (око 14,5 км). Притоке Јасенице у њеном горњем току, на кратком растојању до Јарменоваца су речице са великим падом. Такође и Јасеница има велики пад од изворишта на 880 метара

надморске висине до Јарменоваца где је речно корито на око 310 метара надморске висине, тј. на дужини од 12 км укупни речни пад Јасенице износи око 570 м. Међутим од овог места па све до напуштања територије тополске општине код Наталинаца, где је речно корито на 135 метара надморске висине, укупни пад Јасенице је око 175 метара. Јасеница низводно од села Жабаре има карактер праве равничарске реке, са изразито вијугавим током, плитким коритом које је обрасло растињем. Велике разлике у укупном паду корита утичу на протицаје и поплаве.

Кубршница протиче кроз северни део територије тополске општине, док су јој извориште и ушће изван територије тополске општине. Код уласка на тополску територију код Крћевца, ток Кубршнице је на око 160 метара надморске висине, а код села Рајковац при изласку, њено корито је на око 128 метара надморске висине. Према томе на дужини од око 15 км тока кроз територију тополске општине савлађује висинску разлику од око 32 метра. На територији тополске општине река Кубршница прима две важније десне и две леве притоке. Десне притоке су речице Каменица (дуга око 17 км) и поток Врањевац, а леве притоке су Вићија и Суморина.

Због крчења шума обилне и краткотрајне падавине утичу да водотоци у сливном подручју Јасенице и Кубршнице брзо набујају и изливају се из плитких, засутих наносом и кривудавих корита плавећи околно ниско земљиште.

1.2.3. Хидрографске карактеристике подручја: подаци о водотоцима, изграђеним заштитним системима, о заступљеним добрима у плавној зони

На подручју општине Топола воде I реда су реке Јасеница и Кубршница. Оперативним планом за одбрану од поплава за воде I реда за 2021. годину („Службени гласник РС“ број 158/2020) обухваћен је десни насип уз Јасеницу од ушћа Губераша до Наталинаца 21,00 км у сектору М.4., деоница М.4.1.

Овим планом обухватају се следећи водотокови II реда:

- десне притоке реке Јасенице - Јарменовачка река (око 6,5 км у селу Јарменовци), Никољска река (Д. Шаторња), Ракичевица (око 6,5 км у селу Божурња), поток Буковац (Горович) и река Трнава дужине 10 км која протиче кроз Трnavу и Павловац и улива се у Јасеницу јужно од Наталинаца (са својим притокама Кленовац, Матијевац и Редац). Са леве стране у Јасеницу се уливају Поточајец (око 2,5 км у селу Гуришевци), Војковачка река (око 4,5 км у Војковцима, поток Вучак (око 2,5 км у Манојловцима), Велика Река, Раславица (око 9 км Горња и доња Шаторња), Ђуринци, Моштање, Кустура, Црешљански поток (око 9 км) и Клока (око 14,5 км).
- десне притоке реке Кубршнице - река Каменица дуга око 17 км и поток Врањевац и леве притоке реке Кубршнице су Вићија, Суморина и Скендеровац.

За разлику од водотока на којима постоје стална осматрања и одговарајуће статистичке обраде података, на водама II реда на подручју општине Топола нема осматрања па се за прорачуне користе параметарске методе прорачуна.

Институт за водопривреду „Јарослав Черни“ а.д. из Београда у Елаборату за План одбране од поплава на водотоковима ван система одбране од поплава на територији општине Топола прописаном методом и процедуром прорачуна израчунао је све битне величине таласа и протицаја за анализиране профиле. Током прорачуна се генерише прогностички облик таласа бујучне поплаве за сваки појединачни водоток. На основу тог фонда радних подлога врши се избор оног податка којим ће се прописати степени опасности и мере одбране. Резултати прорачуна дати су у следећој табели:

Карактеристичне величине за анализиране водотоке на подручју општине Топола											
Р. бр.	Број на хид. карт и	Име тока	притока	Профил опис	I ₀ =1%	d _{sr} =114.12mm			d _{saturisano} =31.39mm		
						tk čas	Tr čas	Q _{max} m ³ /s	Tk čas	Tr čas	Q _{max} m ³ /s
1	2	Безимени	Јасенице	Излаз из О. Г. Милановац	97.12	1.30	2.13	53.83	0.70	1.64	125.41
2	4	Јарменовачка	Јасенице	Ушће у Јасеницу	97.12	1.30	2.13	33.41	0.70	1.66	77.53
3.	11	Ђуринци	Јасенице	Пре Велике Реке	95.14	2.90	5.06	28.49	1.50	3.93	58.64
4.	9	Велика Река	Ђуриначка река	Ушће у Ђуриначку	97.12	2.30	4.02	38.03	1.30	3.22	84.27
5.	12.	Ђуринци	Јасенице	Ушће у Јасеницу	95.14	3.10	5.61	51.75	1.70	4.45	105.44
6.	13	Јасеница	Јасенице	В.С. (Д. Шаторња)	87.21	2.70	5.46	100.19	1.50	4.3	221.76
7.	15	Раславица	Јасенице	Ушће у Јасеницу	96.13	2.90	5.08	22.85	1.50	3.96	46.63
8.	18	Јасеница	Јасенице	Улаз у О.Крагујевац	87.21	2.90	6.37	120.22	1.50	4.91	262.82
9.	24	Јасеница	Јасенице	Илаз из О. Крагујевац	80.27	3.90	9.57	133.25	2.10	7.46	293.59
10	27	Винчански поток	Јасенице	Ушће у Јасеницу	99.1	1.70	2.92	35.84	0.90	2.28	77.88

11	28	Јасеница	Јасенице	Грабљице	80.27	4.70	12.09	132.79	2.50	9.45	283.07
12	29	Ракичевица	Јасенице	Ушће у Јасеницу	97.12	2.10	3.67	29.74	1.10	2.87	63.14
13	30	Јасеница	Јасенице	Код Жабара	80.27	5.50	14.38	133.40	3.10	11.5	276.94
14	33	Трнава	Јасенице	Ушће у Јасеницу	94.15	3.30	6.12	45.38	1.90	4.96	91.62
15	35	Јасеница	Јасенице	Излаз из О.Топола	70.36	7.10	18.24	109.36	3.90	14.4	237.88
16	38	Клока	Јасенице	Ушће у Јасеницу	92.16	4.90	9.59	42.60	2.90	7.9	82.07
17	39	Кубршница	Кубршнице	Улаз у О. Топола	93.15	3.50	7.03	83.77	2.1	5.8	168.17
18	40	Кубршница	Кубршнице	Пре Каменице	90.18	3.90	7.83	80.47	2.10	6.2	163.07
19	41	Каменица	Кубршнице	Ушће у Кубршницу	92.16	3.90	7.44	55.48	2.30	6.09	110.63
20	42	Кубршница	Кубршнице	После Каменице	89.19	3.90	8.83	109.60	2.10	6.97	224.05
21	44	Суморина	Кубршнице	Ушће у Кубршницу	96.13	3.50	6.51	32.24	2.10	5.38	63.46
22	45	Кубршница	Кубршнице	После Суморине	88.20	4.30	10.21	135.10	2.30	135.1	274.23
23	46	Кубршница	Кубршнице	Излаз из О. Топола	82.15	5.30	13.06	110.07	2.90	10.37	225.9

Јо-часовни интензитет кише; Dsr-просечна влажност терена; Dsaturisano-сатурисано земљиште

Главни циљ ових прорачуна и анализа био би да се омогући благовремена најавна могућих бујичних поплава дуж главних токова и њихових значајнијих притока уз претпоставку да је метеоролошка служба најавила олујни облак, његову брзину кретања и очекивану висину кише и њено трајање.

Обзиром да се не врши мерење водостаја, а стим у вези и протицаја за воде II реда се може рећи да су то водотокови са неуравнотеженим водостајем и малом пропусном моћи корита које је углавном обрасло биљним културама и травом, тако да у периодима обилних краткотрајних падавина изазивају краткотрајне поплаве које обично трају 1-2 дана.

У случајевима могућих ванредно великих вода због недовољне пропусне моћи, услед присутне вегетације и наноса, због сужења протицајног профила изазваних непрописном изградњом објеката преко корита, због недовољног одржавања, могуће су пре свега огромне штете на пољопривредном земљишту и усевама, а и на објектима у насељима кроз која протичу.

Закључује се да је подручје општине Топола по физичко-географским и хидролошким карактеристикама са већим бројем водотокова који имају карактеристику са великим осцилацијама великих и малих вода. Расцепканост подручја отежава одржавање потока а самим тим повећава и трошкове, такође неуређена сметлишта комуналног отпада отежавају одржавање. Недостатак средстава за одржавање, уређење и регулацију водотокова довело је до тога да стање појединих водотокова захтева хитну интервенцију.

Уколико би се остварило интервентно превентивно обезбеђење пропусне моћи корита водотокова II реда на територији општине Топола и уколико би се остварио годишњи обим одржавања од 100% подручје би било заштићено.

Генерално, карактер и вредност добара, потенцијално угрожених поплавним водама, дефинише потребан степен заштите, према обиму очекиваних штета.

У потенцијално плавној зони су насеља:

- приобаље реке Јасеница

Наталинци, Јунковац, Жабаре, Горович, Пласковац, Блазнава, Доња Шаторња, Горња Шаторња, Манојловци, Јарменовци, Гуришевици

- приобаље реке Кубршница

Топола (село), Загорица, Маскар

Ван домена утицаја великих површинских токова су насеља: Топола (варош)

Ерозија и клизишта: Јединица локалне самоуправе је дужна да за потребе новелирања плана управљања водама, евидентира све појаве и радове који могу да утичу на промену стања ерозије и бујица и да податке о томе доставља Јавном водопривредном предузећу једном годишње, у складу са чл.61. ЗОВ-а. Потребно је донети **План за проглашење ерозионих подручја на територији општине**, и на основу њега предвидети против ерозионе мере на ерозионим подручјима, које утврђује надлежни општински орган (у складу са чланом 62. закона о водама). Наведеним планом утврђују се ерозиона подручја.

Прописана је обавеза годишње ревизије плана и спровођење против ерозионих мера према упутствима стручне службе локалне самоуправе.

ОПЕРАТИВНИ ПЛАН ЗА ОДБРАНУ ОД ПОПЛАВА ОД СПОЉАШЊИХ ВОДА

Оперативни план за одбрану од поплава од **спољних вода** (поплаве настале изливањем вода из корита водотока) и загушења ледом садржи по водним подручјима, за секторе и деонице водотока (воде I реда), правна лица надлежна за организовање и спровођење одбране од поплава, имена руководиоца одбране од поплава, њихових заменика и помоћника, заштитне водне објекте на којима се спроводи

одбрана од поплава, штићена поплавна подручја и критеријуме за проглашење редовне и ванредне одбране од поплава од спољних вода и загушења ледом.

ОПЕРАТИВНИ ПЛАН ЗА ОДБРАНУ ОД ПОПЛАВА ОД УНУТРАШЊИХ ВОДА

Оперативни план за одбрану од поплава од **унутрашњих вода** (поплаве настале од сувишних атмосферских и подземних вода) садржи по мелиорационим подручјима, за хидромелиорационе системе (ХМС) у јавној својини, правна лица надлежна за организовање и спровођење одбране од поплава, имена руководиоца одбране од поплава, њихових заменика и помоћника, хидромелиорационе системе на којима се спроводи одбрана од поплава и критеријуме и услове за проглашење редовне и ванредне одбране од поплава од унутрашњих вода.

1.2.4 Саобраћајна инфраструктура и систем веза подручја

Преко територије тополске општине пролазе седећи путеви:

- Деоница државног пута IB реда број 25: Мали Пожаревац-Младеновац-Топола-Крагујевац;
- Деоница државног пута IB реда број 27: државна граница са Босном и Херцеговином (гранични прелаз) Трбушница-Лозница-Осечина-Ваљево-Лајковац-Ћелије-Лазаревац-Аранђеловац-Крћевац-Топола-Рача-Свилајнац;
- Деоница државног пута ПА реда број 152: Топола-Доња Шаторња-Рудник-Бућин гроб;
- Деоница државног пута ПА реда број 156: Раља-Смедеревска Паланка – Наталинци;
- Деоница државног пута ПБ реда број 367: Аранђеловац-Доња Шаторња-Страгари-Влакча;
- Деоница државног пута ПБ реда број 368: Аранђеловац-Бања-Топола

Саставни део Оперативног плана за одбрану од поплава и штетног дејства вода II реда је детаљан план саобраћајница сл.1 и сл.2 на подручју града систематизован по категоријама пута уз неопходне податке од значаја за спровођење одбране.

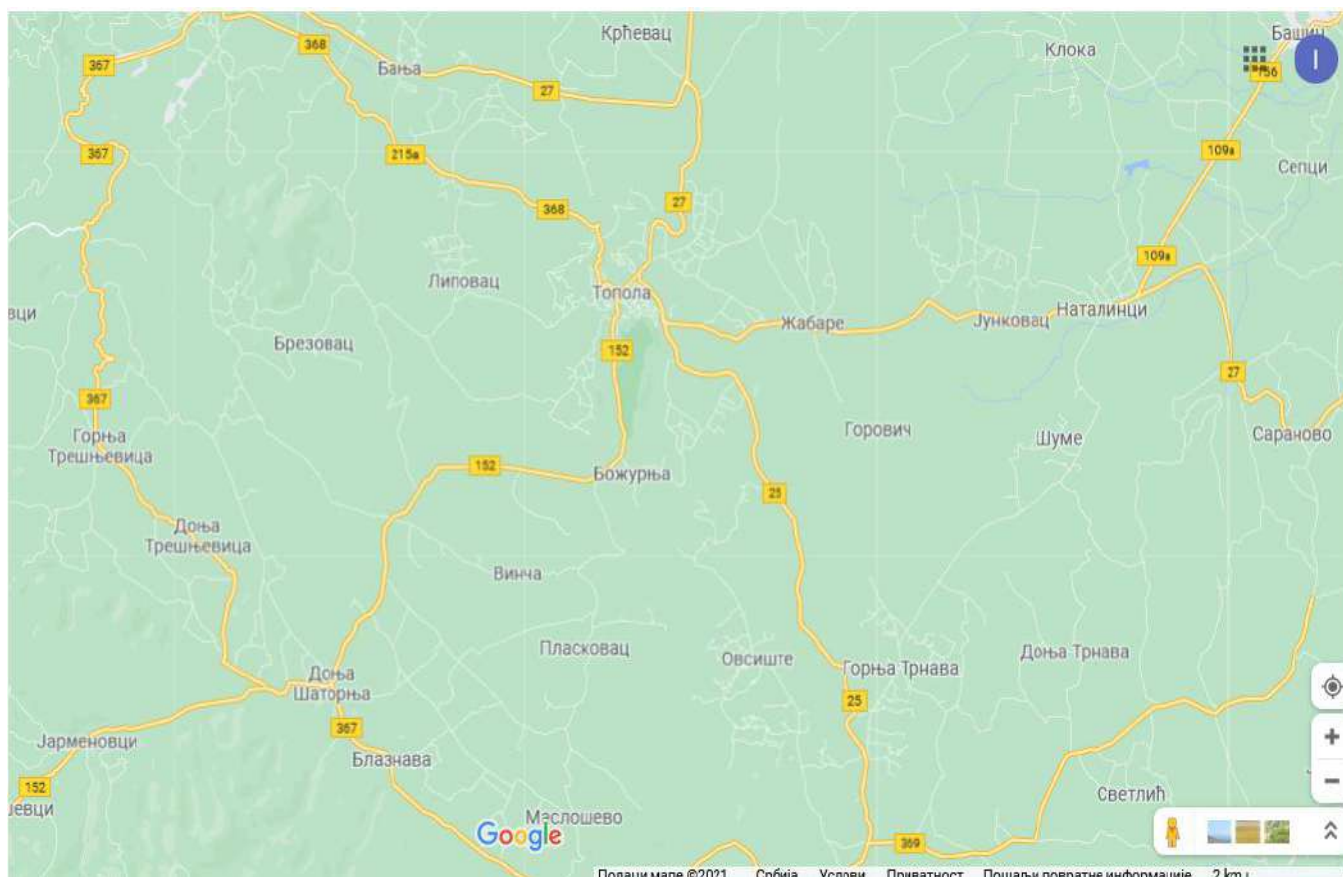

Сл.1 Приказ путне мреже на територији општине Топола

Ефикасан систем веза је предуслов за благовремену размену информација и доношења благовремених одлука у току одбране од поплава.

Сви државни путеви су са савременим коловозом, као и већина општинских путева. Стање коловоза државних путева II реда на појединим територијама општине није задовољавајуће и представља ограничење за нормално одвијање саобраћаја.

Већи проблем представљају мостови преко појединих водотокова на општинским путевима. Одређени мостови нису у задовољавајућем стању. Оштећени, или недовољне ширине.

Остали видови саобраћаја на територији општине:

На подручју општине Топола нема могућности за одвијање речног саобраћаја, не постоје објекти ваздушног саобраћаја и није изграђена железница

1.3. ПРЕВЕНТИВНЕ МЕРЕ ЗАШТИТЕ ОД ПОПЛАВА

- Предузимање интервентних радова на прегледу, утврђивању степена угрожености и извођењу радова којима ће се умањити ризик од бујичних поплава изливањем воде из корита бујичних водотока,
- Студијско-истражни радови са израдом пројектне документације за регулисање бујичних
- Приликом израде и усвајања планских докумената општине, обезбедити да се у наведене планове уграде сви захтеви заштите од поплава,
- Код урбанистичког уређења насеља, нарочито насељених места и индустријских зона, обезбедити прилагођавање истих потребама и захтевима заштите становништва и материјалних добара од поплава,
- Извођење антиерозионих радова, првенствено пошумљавањем и санирањем клизишта,
- Израда недостајућих одбрамбених насипа, обало-утврда и одржавање постојећих,
- Израда брана и преграда на бујичним водотоковима и одржавање постојећих, и користити их и за реализацију програма наводњавања,
- Изградња система канала за одводњавање вода и њихово одржавање,
- Приликом пројектовања и изградње мостова и пропуста, исте пројектовати и градити са већом пропусном моћи воде,
- Обележавање на терену линије допирања максимално могућег поплавног таласа
- Организација система јавног узбуњивања на већим водотоковима ради благовременог обавештавања о опасностима од поплава и спровођења евакуације,
- Оспособљавање становништва за заштиту и спасавање од поплава кроз личну и узајамну заштиту,
- Оспособљавање надлежних правних лица за заштиту од поплава и уношење њихових задатака у планове одбране од поплава,
- Оспособљавање јединица цивилне заштите, посебно специјализоване за спасавање на води и под водом,
- Оспособљавање спортских клубова и организација чија је делатност везана за воду (ронилачки) и дефинисање задатака које они могу завршити у оквиру одбране од поплава,
- Формирање базе података о свим пловних објектима,
- Израда плана ангажовања команди јединица Војске Србије у пружању помоћи угроженом и пострадалом становништву у случају поплава већих размера,
- Оспособљавање јединица цивилне заштите за руковођење акцијама заштите и спасавања од поплава,
- Практичне вежбе организованих снага цивилне заштите, са циљем увежбавања радњи и поступака из области заштите спасавања од поплава,
- Израда планова заштите спасавања од поплава.

II ИЗВОД ИЗ РЕПУБЛИЧКОГ ОПЕРАТИВНОГ ПЛАНА

2.1 Системи за заштиту од поплава – заштитни објекти на водама I реда и водни објекти за одводњавање у јавној својини који се налазе на територији општине

- за воде I реда – сектори, деонице, заштитни водни објекти, штићена поплавна подручја и критеријуми за проглашење редовне и ванредне одбране од поплава од спољних вода и леда;
- за водне објекте за одводњавање у јавној својини – хидромелиорациони системи, територијална припадност система, дужина каналске мреже, реципијент, евакуациони објекат и критеријуми и услови за проглашење редовне и ванредне одбране од поплава од унутрашњих вода.

ВОДНА ЈЕДИНИЦА „Јасеница – Смедеревска Паланка”

Водна јединица:	„ЈАСЕНИЦА – СМЕДЕРЕВСКА ПАЛАНКА”
Воде I реда: Сектор – деонице: Дужина објеката: Бране:	Велика Морава, Јасеница, Кубршница, Поток Кудреч, Велики Луг М.3. – М.3.1. објекти М.3.1.1., М.3.1.2.; М.4.; М.5.-М.5.1. 185.18 km „Кудреч 1”, „Кудреч 2”

Ознака деонице	Опис деонице	Заштитни водни објекти на којима се спроводе мере одбране од поплава	Критеријуми за увођење мера одбране од поплава	Штићено поплавно подручје	Евакуациони објекат (ХМС)
	Водоток Назив Дужина система за заштиту од поплава	1. 2.	В Водомер (Р)-РХМЗ-а, (Ј)-локални; л-летва, лим-лимниграф, д-дигитално и–Таб. 1, ив –Таб. 2; „0” - ката нуле тах осмотрени водостај (датум) ВВ Редовна одбрана - водостај и ката РО Ванредна одбрана - водостај и ката ВО Меридавни водостај за меридавни Q ___% КВ Критични водостај/ката заштитног система	Касета Регулисано подручје Чвор Дужина система за заштиту од поплава Општина	Гравитациони испуст (ГИ) Црпна станица (ЦС назив) (ХМС)
М.3.1.	Велика Морава Јасеница, Рача лева обала В. Мораве од Јасенице до ушћа Раче 31.86 km	1. Десни насип уз Јасеницу од ушћа у Велику Мораву до Губераша, 10.0 km са ** десним насипом уз Губераш, 1.26 km и ** обостраним насипима уз поток Дреновчић (2x1.00 km), укупно 13.26 km 2. Леви насип уз Велику Мораву од ушћа Јасенице до ушћа Гибавице, 15.00 km са ** левим насипом уз Гибавицу од ушћа, 3.60 km, укупно 18.60 km	В Велика Морава: Жабарски мост (Р); л; „0” 87.37 ВВ 664 (16. 5. 1965.) РО 450 91.87 ВО 580 93.17 М КВ	„Велика Плана” Затворена касета 31.86 km ВЕЛИКА ПЛАНА	
М.4.1.	Јасеница и Кубршница до ушћа Малог Луга 66.76 km	1. Десни насип уз Јасеницу од ушћа Губераша до Наталинаца, 21.00 km са ** левим насипом уз Губераш, 1.26 km и ** обостраним насипима уз потоке: Драгонеж (2x1.30 km), Блатар (2x1.80 km), Трнава (2x0.55 km) и Шуме (2x0.30 km), укупно 30.16 km 2. Леви насип уз Јасеницу од високог терена узводно до ушћа Кубршнице, 2.70 km 3. Леви насип уз Кубршницу од ушћа у Јасеницу до ушћа Малог Луга, 9.00 km са ** левим насипом уз Мали Луг, 1.80 km и ** обостраним насипима уз потоке Ивак (2x0.33 km) и Дреновчић (2x0.97 km), укупно 13.40 km	В Јасеница: Водице (Ј); л; „0” 101.82 РО 170 103.52 ВО 250 104.32 В Јасеница: Мраморац (Ј); л; „0” 116.07 РО 200 118.07 ВО 250 118.57 В	„Мраморац” Затворена касета 30.16 km ТОПОЛА ВЕЛИКА ПЛАНА, РАЧА „Смедеревска. Паланка” Затворена касета 16.10 km СМЕДЕРЕВСКА ПАЛАНКА	

		<p>4. Леви насип уз Јасеницу од ушћа Кубршнице узводно до пута за Мраморац, 7.50 km</p> <p>5. Десни насип уз Кубршницу од ушћа у Јасеницу, 9.00 km</p>	<p>ВВ РО ВО В</p>	<p>Кубршница: Смедеревска Паланка (Р); л, д, и; „0” 99.95 (од 01.01.2009.) 518 (16.05.2014.) 290 102.85 450 104.45</p>	<p>„Придворице” Затворена касета 16.50 km СМЕДЕРЕВСКА ПАЛАНКА</p>	
		<p>6. Леви насип уз Јасеницу код Наталинаца, 4.00 km</p>	<p>ВВ РО ВО</p>	<p>Јасеница: Смедеревска Паланка (Р); л, д, и; „0” 101.82 450 (15.05.2014.) 200 103.82 280 104.62</p>	<p>„Наталинци” Затворена касета 4.00 km СМЕДЕРЕВСКА ПАЛАНКА ТОПОЛА</p>	
М.4.2.	Кубршница, Велики Луг 28.70 km	<p>1. Леви насип уз Кубршницу од ушћа Малог Луга до ушћа Великог Луга, 7.00 km са ** десним насипом уз Мали Луг, 2.55 km, укупно 9.55 km</p> <p>2. Леви насип уз Велики Луг од ушћа у Кубршницу до потока Лесковац, 6.40 km са ** левим насипом уз поток Лесковац, 1.05 km и ** обостраним насипима уз поток Бојанац (2x1.30 km), укупно 10,05 km</p>	<p>В ВВ РО ВО</p>	<p>Велики Луг: мост за Ратаре (Л); л; „0” 110.51 310 (16.04.1977.) 170 112.21 250 113.01</p>	<p>„Кусадак” Затворена касета 19.60 km СМЕДЕРЕВСКА ПАЛАНКА</p>	
		<p>3. Леви насип уз Кубршницу узводно од ушћа Великог Луга, 2.00 km</p> <p>4. Десни насип уз Велики Луг од ушћа у Кубршницу до ушћа потока Лесковац, 6.40 km</p>	<p>В РО ВО</p>	<p>Велики Луг: мост у Младеновцу (Л); л; „0” 130.68 130 131.98 250 133.18</p>	<p>„Рабровац” Затворена касета 8.40 km МЛАДЕНОВАЦ</p>	
		<p>5. Регулисано корито Кубршнице у Аранђеловцу, 0.70 km</p>	<p>РО ВО</p>	<p>испуњено минор корито ниво на 1.0 m испод круне мајор корита уз даљи пораст</p>	<p>„Аранђеловац” Регулисано подручје 0.70 km АРАНЂЕЛОВАЦ</p>	
М.4.3.	Велики Луг 57.86 km	<p>1. Леви насип и регулисано корито Великог Луга од ушћа потока Лесковац до ушћа Сопотског реке, 23.45 km са ** десним насипом уз поток Лесковац, 1.05 km, ** обостраним насипима и регулисаним коритима потока: Лађевац (2x0.30 km), Серава (2x0.75 km), Влашка (2x0.20 km) и ** обостраним насипима потока Кокорин (2x0.33 km), укупно 27.66 km</p>	<p>В ВВ РО ВО</p>	<p>Велики Луг: мост за Ратаре (Л); л; „0” 110.51 310 (16.04.1977.) 170 112.21 250 113.01</p>	<p>„Младеновац” Затворена касета 27.66 km МЛАДЕНОВАЦ</p>	
		<p>2. Десни насип уз Велики Луг од ушћа потока Лесковац до ушћа Милатовице, 3.60 km са ** десним насипом уз Милатовицу, 4.25 km и ** обостраним насипима (2x2.40 km) и регулисаним коритом Мисаче, укупно 12.65 km</p>	<p>В ВВ РО ВО</p>	<p>Велики Луг: мост у Младеновцу (Л); л; „0” 130.68 130 131.98 250 133.18</p>	<p>„Јагњило” Затворена касета 12.65 km МЛАДЕНОВАЦ</p>	
		<p>3. Десни насип и регулисано корито Великог Луга од ушћа Милатовице, 10.00 km са ** левим насипом и регулисаним коритом Милатовице, 4.25 km и ** обостраним насипима и регулисаним коритима: Јабланице (2x1.10 km), Аљинца (2x0.10 km) и Сопотске реке (2x0.45 km), укупно 17.55 km</p>			<p>„Међулужје” Затворена касета 17.55 km МЛАДЕНОВАЦ</p>	

М.5.1.	Поток Кудреч Бране „Кудреч 1” и „Кудреч2”	1. Брана са акумулацијом „Кудреч 1”, на потоку Кудреч, левој притоци Кубршнице (лева притока Јасенице)	Карактеристичне коте 125.10 темељни испуст 133.40 прелив 135.50 круна бране	„Кудреч 1” СМЕДЕРЕВСКА ПАЛАНКА
		2. Брана са акумулацијом „Кудреч 2”, на потоку Кудреч, левој притоци Кубршнице (лева притока Јасенице)	Карактеристичне коте 137.10 темељни испуст 142.10 евакуатор 145.60 прелив 146.60 круна бране	„Кудреч 2” СМЕДЕРЕВСКА ПАЛАНКА
Напомена:	Заштитни водни објекти означени са ** који се налазе уз воде II реда а којима се формира заштитна касета око брањеног подручја, са водним објектима уз воде I реда чине функционалну целину заштите брањеног подручја од поплава од спољних вода I реда.			

ПОМОЋНИК РУКОВОДИОЦА НА ВОДНОМ ПОДРУЧЈУ:
ПОМОЋНИК РУКОВОДИОЦА НА ВОДНОМ ПОДРУЧЈУ ЗА БРАНЕ:

СЕКТОР	ПРЕДУЗЕЋЕ Директор Секторски руководиоца Заменик секторског руководиоца	Деоница
ПОМОЋНИК за М.3.1.1., М.3.1.2., М.4.1., М.4.2. и М.4.3: Валентина Томић, моб. 064/840-41-14, Е-mail: valentina.tomic@srbijavode.rs , ВПЦ „МОРАВА” РЈ „Велика Морава”, Ђуприја, тел. 035/847-13-54, факс 035/847-13-54		
М.3.	А.Д. „ВОДОПРИВРЕДА” Смедеревска Паланка, тел. 026/320-782, факс 026/317-816, Е-mail: advodoprivreda@yahoo.com Директор: Игор Вујовић, моб. 069/444-11-15 Игор Трбојевић моб. 069/829-44-54 Велимир Поповић, моб. 069/829-44-04	М.3.1. објекти 1и 2.
М.4.	А.Д. „ВОДОПРИВРЕДА”, Смедеревска Паланка, тел. 026/320-782, факс 026/317-816, Е-mail: advodoprivreda@yahoo.com Директор: Игор Вујовић, моб. 069/444-11-15 Ладислав Бужек 069/829-44-53 Велимир Поповић, моб. 069/829-44-04	М.4.1., М.4.2., М.4.3.

Водна јединица:	„ЈАСЕНИЦА – СМЕДЕРЕВСКА ПАЛАНКА”
Мелиорационо подручје:	ХМС
Београд - Морава	БГ М 1. и БГ М 2.
Велика Морава	ВМ 4.

Ознака ХМС	Хидромелиорациони систем (ХМС)	Територијална припадност система Катастарска општина (КО)	канал ске мреж е	Реципијент	Евакуациони објекат
---------------	-----------------------------------	--	---------------------------	------------	---------------------

					Гравитациони испуст (ГИ)	Црна станица (ЦС)
БГ М 1.	Младеновац	Амерић, Мала Врбица, Рајковац, Младеновац (село), Младеновац (варош), Границе, Ковачевац, Међулужје, Пружатовић, Марковац, Јагњило, Рабровац и делови КО: Кораћница, Влашка, Дубона и Велика Крсна,	46.857	Велики Луг	+	-
БГ М 2.	Сопот	Ђурићи и делови КО: Неменикуће, Сопот, Поповић и Мали Пожаревац	2.175	Велики Луг	+	-
ВМ 4.	Смедеревска Паланка - Велика Плана, Рача	Велика Плана I, Клока, Наталинци, Павловац, Шуме, Трнава, Божурња, Горович, Јунковац, Рајковац, Маскар, Загорица, Жабаре, Топола (село), Топола (варошица), Липовац, Белосавци, Јеленац, Стојник, Копљаре, Бања, Брезовац, Орашац, Ратари, Кусадак, Глибовац I, Грчац, Паланка, Смедеревска Паланка I, Смедеревска Паланка II, Смедеревска Паланка III, Придворице, Водице, Стојачак, Церовац, Башин и делови КО: Велика Плана II, Велико Орашје, Старо Село, Радовање, Баничина, Мраморац, Сепци, Сараново, Трнава, Азања, Грчац, и Глибовац II	137.141	Јасеница, Кубршница, Велики Луг, Мали Луг, потоци Бојанац и Дреновчић	+	+
ПОМОЋНИК РУКОВОДИОЦА ОДБРАНЕ ОД ПОПЛАВА НА МЕЛИОРАЦИОНОМ ПОДРУЧЈУ:						
ОЗНАКА ХИДРОМЕЛИОРАЦИОНОГ СИСТЕМА (ХМС)		ПРЕДУЗЕЋЕ Директор Руководилац ХМС Заменик руководиоца ХМС				
ПОМОЋНИК: Валентина Томић, моб. 064/840-41-14, Е-mail: valentina.tomic@srbijavode.rs , ВПЦ „МОРАВА” РЈ „Велика Морава”, Ђуприја, тел. 035/847-13-54, факс 035/847-13-55 ПОМОЋНИК РУКОВОДИОЦА ЗА ХИДРОМАШИНСКУ ОПРЕМУ: Зоран Илић, моб. 064/840-40-50, Е-mail: zoran.ilic@srbijavode.rs , ВПЦ „МОРАВА”, Ниш, тел. 018/425-81-85, факс 018/451-38-20, Е-mail: vrsmorava@srbijavode.rs						
БГ М 1. и БГ М 2.		А.Д. „ВОДОПРИВРЕДА”, Смедеревска Паланка, тел. 026/320-782, факс 026/317-816, Е-mail: advodoprivreda@yahoo.com Директор: Игор Вујовић, моб. 069/444-11-15 Ладислав Бужек, моб. 069/829-44-53 Игор Трбојевић, моб. 069/829-44-54				
ПОМОЋНИК: Валентина Томић, моб. 064/840-41-14, Е-mail: valentina.tomic@srbijavode.rs , ВПЦ „МОРАВА” РЈ „Велика Морава”, Ђуприја, тел. 035/847-13-54, факс 035/847-13-55 ПОМОЋНИК РУКОВОДИОЦА ЗА ХИДРОМАШИНСКУ ОПРЕМУ: Зоран Илић, моб. 064/840-40-50, Е-mail: zoran.ilic@srbijavode.rs , ВПЦ „МОРАВА”, Ниш, тел. 018/425-81-85, факс 018/451-38-20, Е-mail: vrsmorava@srbijavode.rs						
ВМ 4.		А.Д. „ВОДОПРИВРЕДА”, Смедеревска Паланка, тел. 026/320-782, факс 026/317-816, Е-mail: advodoprivreda@yahoo.com Директор: Игор Вујовић, моб. 069/444-11-15 Игор Трбојевић, моб. 069/829-44-54 Велимир Поповић, моб. 069/829-44-04				

2.2 Правна лица надлежна за организовање и спровођење одбране од поплава

А. Координатори одбране од поплава и помоћници					
Р.бр.	Презиме и име	Функција	Институција Адреса седишта	Телефон	ФАКС МОБИЛНИ
1.	Наташа Милић	Главни координатор одбране од поплава	Министарство пољопривреде, шумарства и водопривреде Републичка дирекција за воде Београд, Булевар уметности бр. 2а	Факс 011/311-5370 011/201-3360	064/8404041
2.	Милица Павловић Мерита Борота	Помоћници главног руководиоца		011/201-33-47	
Главни руководиоци одбране од поплава и њихови заменици за водно подручје "ДУНАВ" " МОРАВА "					
3.	Горан Пузовић	главни руководиоца одбране од поплава	ЈВП „СРБИЈАВОДЕ“ Београд, Булевар уметности бр. 2а	011/311-9400 011/311-9402	011/311-9403 064/840-4007
4.	Јован Баста Милош Радовановић	Заменик за спољне воде и загушење ледом Заменик за унутрашње воде		011/2013382	064/840-4150 064/840-4071
Б. Правно лице надлежно за организовање и спровођење одбране од поплава од спољашњих вода и нагомилавања леда					
ВОДНО ПОДРУЧЈЕ «МОРАВА»					
3.	Бранко Кујунџић	Руководилац одбране од поплава за водно подручје	ЈВП „СРБИЈАВОДЕ“-ВПЦ „МОРАВА“ Ниш, Трг Краља Александра 2 РЈ „Велика Морава“ Ћуприја, Цара Лазара 109	018/425-8185	018/451-38-20 064/840 41 08
4.	Зоран Станковић	Заменик руководиоца на водном подручју		035/471-354	035/471-354 064/840-4083
В. Правно лице надлежно за организовање одбране од поплава на мелиорационом подручју-руководилац и заменик					
МЕЛИОРАЦИОНО ПОДРУЧЈЕ „ВЕЛИКА МОРАВА“					
3.	Бранко Кујунџић	Руководилац одбране од поплава од унутрашњих вода на водном подручју	ЈВП „СРБИЈАВОДЕ“ ВП „МОРАВА“	011/311 9400	064/840 41 08
4.	Зоран Станковић	Заменик руководиоца одбране	ЈВП „СРБИЈАВОДЕ“	035/847 1354	064/840 40 83

	од поплава од унутрашњих вода на водном подручју	ВП „МОРАВА“	
--	--	--------------------	--

Г. Републичка организација надлежна за хидрометеоролошке послове

Р.бр	Институција	Делатност службе (функција од значаја за о.о.п.)	Адреса седишта	Телефон	ФАКС МОБИЛНИ
1.	Републички хидрометеоролошки завод Србије	Праћење хидролошко метеоролошке ситуације и стање леда	Кнеза Вишеслава 66 Београд	011/305-08-99	011/ 254-27-46 064/838-5050
1.1.		Одговорни руководиоца за хидролошке прогнозе Дејан Владиковић		011/305-09-00	064/838-51-65 011/254-27-46
1.2.		Заменик одговорног руководиоца за хидролошке прогнозе Јелена Јеринић		011/305-09-00	064/838-52-77 011/254-27-46
1.3.		Перманентне службе осматрања РХМЗ-а: Одсек за прогнозу времена Одсек за најаве и упозорења Радарска служба			011/305 09 68 011/254 21 84 011/254 55 95

Д. Водопривредна инспекција

Р.бр	Презиме и име	Функција	Институција Адреса седишта	Телефон	Факс
1.	Нада Гарић	Републички водпривредни инспектор	Министарство-Сектор водопривреде Саве Ковачевића 7, Крагујевац	034/337-880	

Ђ. Општинске службе са одређеним задацима у одбрани од поплава

р. бр.	Функција	Име и презиме руководиоца	Телефони	
			Посао	Мобилни

1	2	3	4	5
1.	Председник општине	Игор Петровић	034/6811-017	064/8539151
2.	Заменик председника општине	Данијела Ђокић Пантић	034/6811-770	064/8539152
3.	Председник Скупштине општине Топола	Миодраг Миловановић	034/6811-017	064/8539153
4.	Секретар Скупштине општине	Сања Јевтић	034/6811-008	064/861-4271
5.	Начелник Општинске управе	Милица Станишић	0346/811- 008	064/861-4156

Е. Субјекти одбране од поплава на подручју општине

Р.бр	Назив	Адреса седишта	Телефон	Факс	Одговорно лице	Телефон у стану
ВОДОПРИВРЕДНЕ ИНСТИТУЦИЈЕ						
1.	ЈВП „Србијаводе“	Булевар уметности 2а Београд	011/ 311-9400	011/ 311-9403	гл.руков. Горан Пузовић	064/840-4007
2.	А.Д. „ВОДОПРИВРЕДА“ Смедеревска Паланка М.4.3.	Вука Караџића 17 Смедеревска Паланка	026/ 321-782	026/ 317-816	Игор Вујовић	069/444-11-15

ШТИЋЕНА ПЛАВНА ПОДРУЧЈА

3.1. Опис и оцена општег стања заштитних локалних водних објеката на територији општине на водама II реда на којима се спроводи одбрана од поплава.

Заштитни објекти на водама II реда на територији општине налазе се на следећим локацијама:

Опис и оцена општег стања

1. Заштитни водни објекти који се налазе уз воде II реда су обострани насипи уз потоке Трнава (2x0,55 км) и Шуме (2x0,30 км), којима се формира заштитна касета око брањеног подручја са водним објектима уз воде I реда чине функционалну целину заштите брањеног подручја од поплава од спољних вода I реда (сектор М 4.1.) и саставни су део Оперативног плана одбране од поплава за 2021. годину („Службени гласник РС“ број 158/2020). На осталим водама II реда на територији општине Топола нема изграђених заштитних објеката.
2. Наведени обострани насипи уз потоке Трнава и Шуме су јасенички успорни насипи и део су затворене касете “Мраморац”, за чије одржавање је надлежно ЈВП “Србијаводе”.

Закључак

3. Насипи су у функционалном стању, минор корита су обрасла биљном вегетацијом. Оштећења на насипима нема. Уколико би се остварио годишњи обим одржавања од 100% подручја у зонама наведених заштитних објеката била би заштићена од поплавног таласа.

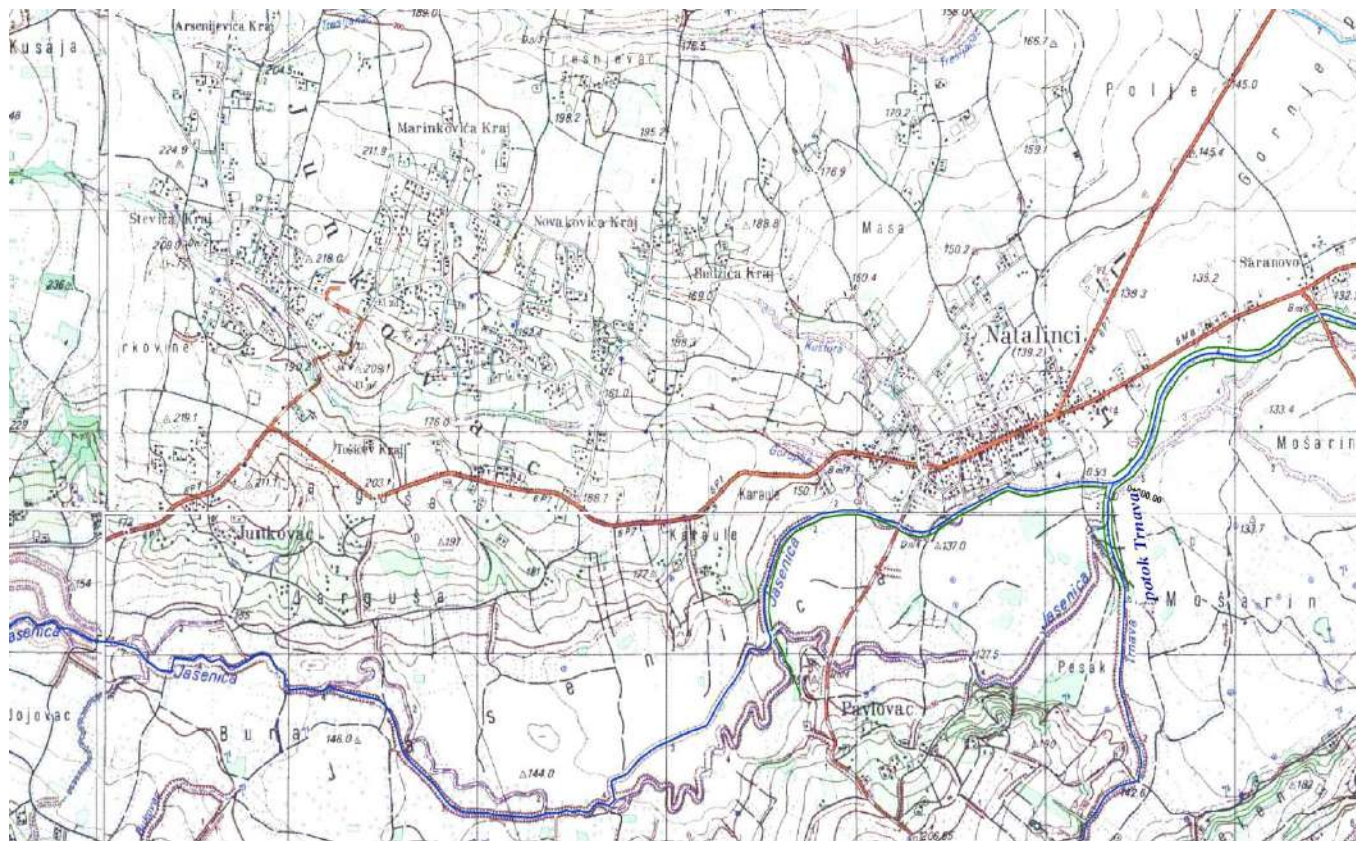

Одбрамбена насипска линија на реци Јасеници и потоку Трнава у селу Наталинци

3.2. Процена угрожености штићених подручја. Оцена ризика од поплава – сценарио појаве поплавних таласа и плављења

На територији општине Топола водотокови II реда су бујичног карактера. Појава плављења површина на подручју општине Топола, за описано присуство природних и вештачких токова, може се јавити под околностима које су систематизоване по узроцима, значају и рангу штета.

Ове околности се могу сматрати сценаријима. За сваки сценарио поплава, примениће се дефинисање надлежности и подела улога у спровођењу активности и мера у одбрани од поплава.

На основу датих сценарија поплава, због карактера појаве, могућности прогнозе и најаве у циљу спровођења благовремених мера, потребна је интегрална одбрана.

- Значајне поплаве и штете могу се десити при изливању из уређених корита бујичних водотокова услед неодржавања и оштећења обалоутврде на уређеном делу корита. .

Овакве поплаве формирају опасан и деструктиван плавни талас, који са собом носи муљ, камење, грађе и отпад. Ризик од поплава условљен је интензитетом и трајањем бујичних киша и пропусном моћи корита. Особеност ових поплава је велика брзина концентрације и брза појава. Ранг штета је при томе директно условљен и близином вредних добара, па је због тога опасност од поплава већа у приобаљу водотока која протичу кроз насеље .

- Процена угрожености за подручја на деоницама водотокова са објектима за заштиту од вода, тз.штићена подручја, у случајевима могућих ванредних великих поплава који превазилазе постојећи степен заштите, могућ је сценарио поплавног догађаја који могу бити последица недовољне заштите, недовољног степена заштите постојећих заштитних објеката, услед продора воде у зони објеката где је евентуално слабо место односно лоше стање, односно евентуално има оштећења односно где су критичне деонице.

У Табели Т1. дата је процена угрожености. Детаљна анализа и закључци, везани за оцену ризика од поплава, може се дати на основу будућих истраживања у сарадњи са стручним лицима из ЈВП "Србијаводе" Ћуприја и на основу праћења и евидентирања поплава на територији општине Топола, што је у надлежности Стручно-оперативног тима, формираног од стране Општинског штаба за ванредне ситуације општине Топола.

Т.1. ПРЕГЛЕД КРИТИЧНИХ РЕЈОНА И ОБЈЕКТА И ПРОЦЕНА УГРОЖЕНОСТИ

ред. бр.	Водоток	Критични рејон	Критична тачка	Угроженост					
				Домаћинства	Становништво	Стамбени објект	Пољопривредна земља	Објекти инфраструктуре	Остали објекти
1	2	3	4	5	6	7	8	9	10
1.	Трнава	Насипи су у функционалном стању, минор корита су обрасла биљном вегетацијом. Оштећења на насипима нема. Уколико би се остварило годишњи обим одржавања од 100% подручја у зонама наведених заштитних објеката била би заштићена од поплавног таласа							
2.	Шуме								

3.3. Критеријуми за проглашење редовне и ванредне одбране од поплава

За проглашење одбране од поплава на штићеним подручјима утврђују се следећи критеријуми:

Објекат	Редовна одбрана	Ванредна одбрана
	Обострани насипи на реци Јасеници	1м до изливања
Обострани одбрамбени насипи на Трнави	1м до изливања	0,5 м до изливања
Обострани одбрамбени насип на потоку Шуме	1м до изливања	0,5 м до изливања

IV НЕШТИЋЕНА ПЛАВНА ПОДРУЧЈА

4.1. Опис и оцена општег стања водотокова II реда

Бујичне поплаве мањег интензитета дешавају се скоро сваке године на нашем подручју, ретко се дешава да захвате велика подручја. Бујичне поплаве великих размера догодиле су се 1999. и 2014. године, када су настале огромне штете на саобраћајницама, занатским и стамбеним објектима и у пољопривреди. Највећа разарања су се догодила дуж тока Јасенице, где је уништено или оштећено више мостова.

Према подацима из Елабората за план одбране од поплава на водотокима ван система одбране од поплава на територији општине Топола који је израдио Институт за водопривреду „Јарослав Черни“ из Београда када се посматра укупна површина општине Топола може се рећи да трајање киша између 18

минута и 7 сати и њихови интензитети од између 70 и 100 mm/час могу да изазову нежељене последице на мањим токовима, а за веће токове приказане у наведеном елаборату (Елаборат се налази у Општинској управи општине Топола) меродавна трајања кише се крећу од 42 минута до 7 часова, односно интензитети киша између 70 и 90 mm/час.

Нежељене последице наведених интензитета киша су плављења на територији општине, а због недовољне пропусне моћи уливних објеката, неодговарајућег капацитета регулационих објеката, неизграђене каналске мреже, неуређених речних корита и других узрока који могу да умање пропусну моћ корита бујичних водотокова.

Водоток	А (км ²)	Велике воде (Q m ³ /s) вероватноће				
		1 %	2%	5%	10%	20%
Раславица	10,27	26,23	20,95	14,8	10,83	7,43
Ђуринци	31,92	62,59	49,24	33,94	24,23	16,08
Вучак	2,73	12,47	9,77	6,64	4,72	3,11
Јарменовачка река	9,86	31,08	26,03	20,35	16,12	11,97

Јарменовачка река

1. ОПИС ВОДОТОКА

карактер водотока: бујични поток
слив: Јасеница
дужина: око 6,5 км
објекти: мост, пропуст

2. ОЦЕНА ОПШТЕГ СТАЊА ВОДОТОКА

Јарменовачка река пресеца државни пут ПА 152.

Корито потока је углавном обрасло растињем.

3. МЕРА

Потребно је извршити сечење шибља и другог растиња и комплетно чишћење корита од баченог смећа и наноса, чиме би се у доброј мери повећала пропусна моћ корита потока.

Ракичевица

1. ОПИС ВОДОТОКА

карактер водотока: бујични поток
слив: Јасеница
дужина: 6,5км
објекти: пропуст

2. ОЦЕНА ОПШТЕГ СТАЊА ВОДОТОКА

Ракичевица пресеца пут државни пут ПА 152.

Корито потока је углавном обрасло растињем.

3. МЕРА

Потребно је извршити сечење шибља и другог растиња и комплетно чишћење корита потока од баченог смећа и наноса, чиме би се у доброј мери повећала пропусна моћ корита потока.

Трнава

1. ОПИС ВОДОТОКА

карактер водотока: бујични поток
слив: Јасеница
дужина: 10км
објекти: мост

2. ОЦЕНА ОПШТЕГ СТАЊА ВОДОТОКА

Обострани насипи уз поток Трнава су јасенички успорни насипи и део су затворене касете "Мраморац". На узводном свом току корито Трнавe је углавном обрасло растињем и не одржава се.

3. МЕРА

Потребно је извршити сечење шибља и другог растиња и комплетно чишћење корита потока од баченог смећа и наноса, чиме би се у доброј мери повећала пропусна моћ корита потока.

Поточајец

1. ОПИС ВОДОТОКА

карактер водотока: бујични поток

слив: Јасеница

дужина: 2,5км

• ОЦЕНА ОПШТЕГ СТАЊА ВОДОТОКА

Корито потока је обрасло растињем и запуњено вученим наносом, на појединим деоницама налази се бачено смеће

3. МЕРА

Потребно је извршити уклањање биљне вегетације, профилисање корита и комплетно чишћење корита потока од баченог смећа и наноса, чиме би се у доброј мери повећала пропусна моћ корита потока.

Војковачка река

1. ОПИС ВОДОТОКА

карактер водотока: бујични ток

слив: Јасеница

дужина: 4,5км

2. ОЦЕНА ОПШТЕГ СТАЊА ВОДОТОКА

Корито потока је обрасло растињем и запуњено вученим наносом, на појединим деоницама налази се бачено смеће

3. МЕРА

Потребно је извршити уклањање биљне вегетације, профилисање корита и комплетно чишћење корита потока од баченог смећа и наноса, чиме би се у доброј мери повећала пропусна моћ корита потока.

поток Вучак

1. ОПИС ВОДОТОКА

карактер водотока: бујични поток

слив: Јасеница

дужина: око 2,5 км

2. ОЦЕНА ОПШТЕГ СТАЊА ВОДОТОКА

Корито потока је обрасло растињем и запуњено вученим наносом, на појединим деоницама налази се бачено смеће

3. МЕРА

Потребно је извршити уклањање биљне вегетације, профилисање корита и комплетно чишћење корита потока од баченог смећа и наноса, чиме би се у доброј мери повећала пропусна моћ корита потока.

Раславица

1. ОПИС ВОДОТОКА

карактер водотока: бујични поток

слив: Јасеница

дужина: око 9,0 км

објекти: пропусти

2. ОЦЕНА ОПШТЕГ СТАЊА ВОДОТОКА

Раславица пресеца пут државни пут ПА 152.

На деоници узводно од укрштања са путем, корито потока је углавном обрасло растињем.

3. МЕРА

Потребно је извршити сечење шибља и другог растиња и комплетно чишћење корита потока од баченог смећа и наноса, чиме би се у доброј мери повећала пропусна моћ корита потока. Лева обала потока је ерозивна, тако да је неопходно извршити осигурање те обале габионима.

Црешљански поток

1. ОПИС ВОДОТОКА

карактер водотока: бујични поток

слив: Јасеница

дужина: око 9,0 км

објекти: пропусти

2. ОЦЕНА ОПШТЕГ СТАЊА ВОДОТОКА

Црешљански поток протиче пољопривредним површинама и на свом току пресеца важну саобраћајницу, пут Смедеревска Паланка-Топола. Корито је углавном обрасло растињем.

3. МЕРА

У наредном периоду треба започети са радовима на уређењу корита.

Клока

1. ОПИС ВОДОТОКА

карактер водотока: бујични поток

слив: Јасеница

дужина: око 14,5 км

објекти: пропусти

2. ОЦЕНА ОПШТЕГ СТАЊА ВОДОТОКА

Корито потока Клока је углавном обрасло растињем.

3. МЕРА

Потребно је извршити уклањање биљне вегетације, профилисање корита и комплетно чишћење корита потока од баченог смећа и наноса, чиме би се у доброј мери повећала пропусна моћ корита потока.

Каменица

1. ОПИС ВОДОТОКА

карактер водотока: бујични поток

слив: река Кубршница

дужина: око 17 км

објекти: пропусти

2. ОЦЕНА ОПШТЕГ СТАЊА ВОДОТОКА

У ранијем периоду, извршени су радови на кориту, на делу од улива у Кубршницу узводно, у укупној дужини од 4500м.

3. МЕРА

На трупу потока извршени су сечење шибља и другог растиња и комплетно чишћење трупа потока од покошеног растиња и чишћење баченог смећа. Изведеним радовима је у доброј мери повећана пропусна моћ корита потока. У наредном периоду треба наставити са истим радовима на узводном току.

поток Врањевац

1. ОПИС ВОДОТОКА

карактер водотока: бујични поток

слив: река Кубршница

2. ОЦЕНА ОПШТЕГ СТАЊА ВОДОТОКА

Корито је углавном обрасло растињем и запуњено наносом.

3. МЕРА

У кориту потока треба предвидети сечење шибља и другог растиња и комплетно чишћење трупа потока од покошеног растиња и чишћење баченог смећа. Будућин радовима извршило би се отварање протицајног профила.

Вићија

1. ОПИС ВОДОТОКА

карактер водотока: бујични поток

слив: река Кубршница

2. ОЦЕНА ОПШТЕГ СТАЊА ВОДОТОКА

Корито је углавном обрасло растињем и запуњено наносом.

3. МЕРА

У кориту потока треба предвидети сечење шибља и другог растиња и комплетно чишћење трупа потока од покошеног растиња и чишћење баченог смећа. Будућин радовима извршило би се отварање протицајног профила.

Суморина

1. ОПИС ВОДОТОКА

карактер водотока: бујични поток

слив: река Кубршница

2. ОЦЕНА ОПШТЕГ СТАЊА ВОДОТОКА

Корито је углавном обрасло растињем и запуњено наносом.

3. МЕРА

У кориту потока треба предвидети сечење шибља и другог растиња и комплетно чишћење трупа потока од покошеног растиња и чишћење баченог смећа. Будућин радовима извршило би се отварање протицајног профила.

Сува река

1. ОПИС ВОДОТОКА

карактер водотока: бујични поток

слив: река Јасеница

2. ОЦЕНА ОПШТЕГ СТАЊА ВОДОТОКА

У 2019.години, извршени су регулациони радови на кориту, на делу кроз насељено место Блазнава, у укупној дужини од 2000м.

3. МЕРА

На делу тока кроз насељено место Блазнава извршени су регулациони радови у камену. Изведеним радовима је у доброј мери повећана пропусна моћ корита потока. У наредном периоду треба наставити са радовима на узводном току.

Кустура

1. ОПИС ВОДОТОКА

карактер водотока: бујични поток

слив: река Јасеница

2. ОЦЕНА ОПШТЕГ СТАЊА ВОДОТОКА

У 2019.години, извршени су радови на чишћењу и уређењу корита, у укупној дужини од 830м. На месту укрштања пута Наталинци-Топола и потока Кустура, корито потока је зацељено и представља уско грло. При интензивним падавинама, долази до изливања воде из основног корита и прекида саобраћаја на описаној деоници.

3. МЕРА

Израда пројектно техничке документације која ће да предложи решење. Неопходно је чишћење корита и реконструкција зацељеног дела са повећањем протицајног профила. Пројектном документацијом проверити и могућност изградње акумулације на узводном делу за прихват поплавног таласа.

Старо корито Јасенице је канал за одводњавање плодних пољопривредних површина. У 2016.години радило се на чишћењу корита од наноса и биљне вегетације. Очишћено је 2600м.

На подручју обухваћене овим планом могућа су плављења изазвана следећим појавама:

- **приливом бујичних атмосферских вода ка уређеним градским површинама у залеђу одбрамбене линије - заштитних водопривредних објеката и изливањем из корита неуређених водотока, градских атмосферских колектора услед загушења или недовољне пропусне моћи,**

- **појавом високих, успорених (подземних и површинских) вода на заштићеном подручју у залеђу заштитних водопривредних објеката у условима повишених водостаја у регулисаним водотоцима,**

- **појавом слабих места на одбрамбеној линији заштитних водопривредних система и настанку опасности од преливања одбрамбене линије у условима повишених водостаја у регулисаним водотоцима,**

- појавом загушења у регулисаним и неуређеним водотоцима изазваних дејством леда. За све водотоке, сливове и делове подручја који се сматрају потенцијално угроженим штетним дејством вода, наведене појаве морају се конкретизовати у оквиру општинске техничке документације за одбрану од поплава (активност Г.Х.А.1. из основне шеме активности).

Проблеми на територији општине Тополаа могући су под утицајем превазилажења степена одбране постојећих водних објеката, оштећења постојећих водних објеката, високог нивоа подземних вода, таложењем атмосферских падавина, за које је надлежна ЈВП «Србијаводе» и АД «Водопривреда» С. Паланка.

Потребно је да одговорне институције за спровођење превентивних мера заштите од поплава, предузму све потребне мере заштите, у циљу квалитетнијег начина спровођења правовремених и свеобухватних мера заштите људи, животиња, животне средине, материјалних и културних добара.

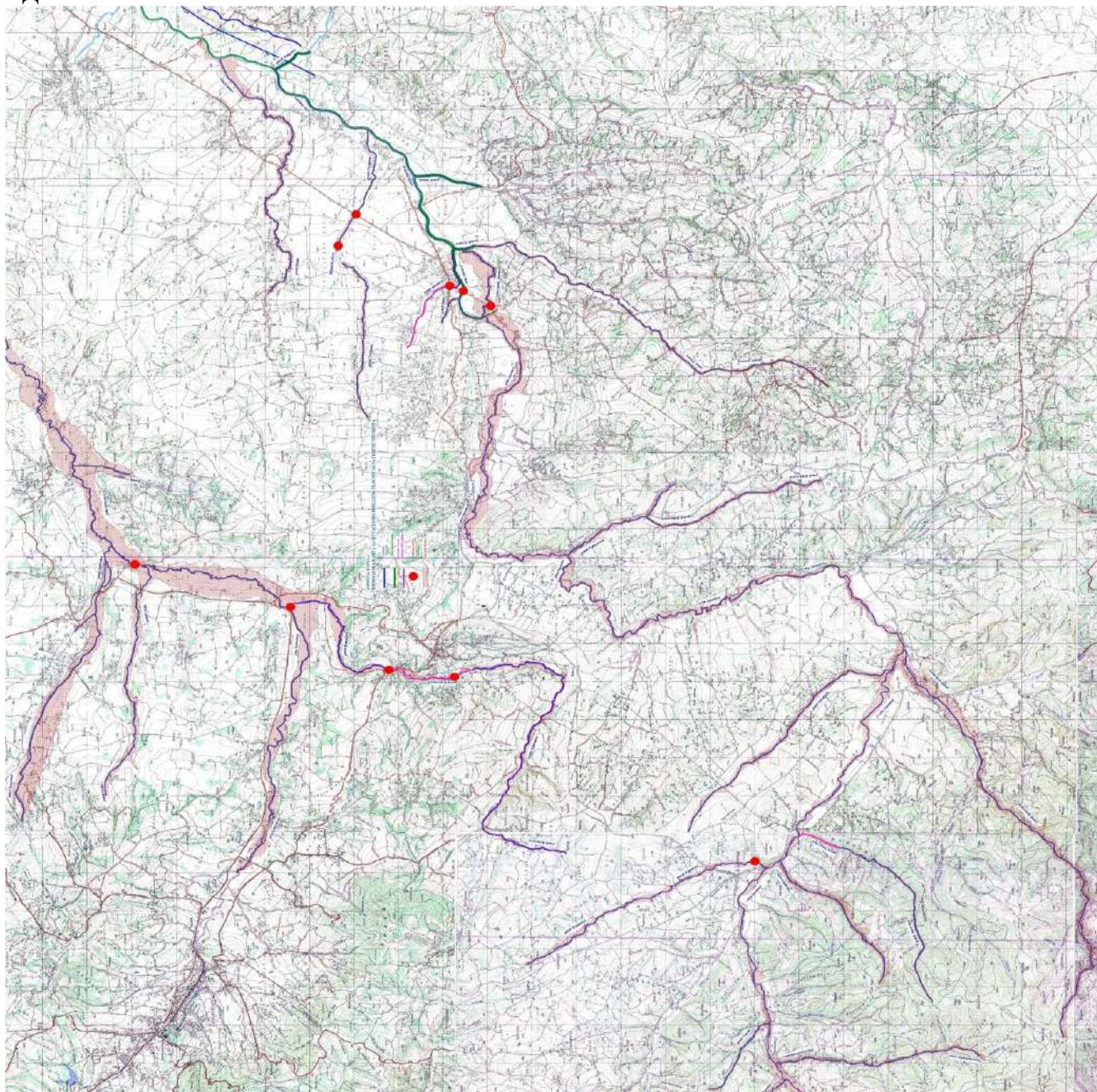

Т.2. ПРЕГЛЕД КРИТИЧНИХ РЕЈОНА И ОБЈЕКТА И ПРОЦЕНА УГРОЖЕНОСТИ

- На подручју МЗ Доња Трешњевица од Велике реке и других мањих потока може бити угрожено око 50 ха обрадивог земљишта.
- На подручју МЗ Горња Трнава од реке Трнаве може бити угрожено око 100 ха пољопривредног земљишта. Најугроженије подручје од поплава је рејон „Савићи“ где се налази ћуприја која не може да прими велику количину воде за време већих падавина.
- На подручју МЗ Доња Трнава од реке Буковац и других мањих потока може бити угрожено око 100 ха пољопривредног земљишта.
- На подручју МЗ Светлић од реке Раче, Јасеничког и Ђорђевића потока може бити угрожено око 120 ха пољопривредног земљишта.
- На подручју МЗ Клока у долини речице Клока може бити угрожено око 80 ха пољопривредног земљишта.
- На подручју МЗ Белосавци од изливања потока Вићија и Суморина може бити поплављено око 120 ха земљишта. Нарочито је угрожено подручје од Матића до Петровића кућа и подручје од Миловановићи кућа до реке Кубршнице.
- На подручју МЗ Јеленац од изливања локалних потока (Ђерам, Мали до) може бити

угрожено око 20 ха.

- На подручју МЗ Наталинци од потока Кустура може бити угрожено око 15 стамбених објеката, бензинска пумпа, пољопривредно земљиште. Разлог је слаба пропусност корита. Корито је запуњено смећем и вегетацијом, преграђено оградама.
- На подручју МЗ Загорица, од реке Кубршнице може бити угрожено око 20ха пољопривредног земљишта као и једно домаћинство и индустријски објекат
- На подручју МЗ Топола (варош) може поплавом може бити угржено више домаћинстава у приобаљу потока Каменица као и више хектара обрадивих површина

4.2. Процена угрожености нештићених подручја. Оцена ризика од поплава – сценарио појаве поплавних таласа и плављења

На територији општине Топола водотокови II реда су изразито бујичног карактера (ИБК). Појава плављења површина на подручју општине Топола, за описано присуство природних и вештачких токова, може се јавити под околностима које су систематизоване по узроцима, значају и рангу штета.

Ове околности се могу сматрати сценаријима. За сваки сценарио поплава, примениће се дефинисање надлежности и подела улога у спровођењу активности и мера у одбрани од поплава.

На основу датих сценарија поплава, због карактера појаве, могућности прогнозе и најаве у циљу спровођења благовремених мера, потребна је интегрална одбрана.

- Значајне поплаве и штете могу се десити при изливању из неуређених корита бујичних токова посебно на критичним тачкама (КТ).

Овакве поплаве формирају опасан и деструктиван плавни талас, који са собом носи муљ, камење, грање и отпад. Ризик од поплава условљен је интезитетом и трајањем бујичних киша и пропусном моћи корита. Особеност ових поплавних таласа је велика брзина концентрације и брза појава. Ранг штета је при томе директно условљен и близином вредних добара, па је због тога опасност од поплава већа у приобаљу водотока која протичу кроз насеље .

У зони ушћа притока у матичну реку, ризик од поплава је условљен водостајем у матичној реци и стањем корита у зони ушћа. Поплаве приобаља ових токова узводно од ушћа су неминовна и при мањим дотоцима.,

- Поплаве се могу десити при бујичним кишама у деловима насеља.

Ризик од поплава условљен је интезитетом и трајањем киша, пропусном моћи и стањем одводника површинских вода и могућностима за ефикасну евакуацију.

Особеност ових поплавних таласа је велика брзина концентрације и брза појава. Ранг штета је далеко мањи од штета које се могу десити услед изливања из бујичних природних токова.

На подручју општине Топола плављење приобаља се, према томе, може десити по следећим сценаријима:

А) Услед поплавног таласа са сливова неуређених потока при високим водостајима у њима. Плављење је последица недовољно пропусне моћи и утицаја успора.

Б) Изузетно, могућа су плављења површина у насељима општине у условима јаких киша.

У пасусу Т2 на претходној страни дата је процена угрожености нештићених подручја. Детаљна анализа и закључци, везани за оцену ризика од поплава, може се дати на основу будућих истраживања у сарадњи са стручним лицима из ЈВП "Србијаводе" Ћуприја и на основу праћења и евидентирања поплавних догађаја на територији општине Топола, што је у надлежности Стручно-оперативног тима, формираног од стране Општинског штаба за ванредне ситуације општине Топола.

ЗАКЉУЧАК

- **Водотокови II реда на територији општине Топола су углавном изразито бујичног карактера.**
- **Активностима на превентивним радовима у претходном периоду смањен је у великој мери ризик од плављења, поготову у насељеним местима, а посебно је значајно уређење Каменице, Суве реке, Кустуре иао старог корита Јасенице.**
- **Потребно је наставити са радовима на уређењу водотокова II реда и предузимати и у следећем периоду све потребне мере заштите, у циљу квалитетнијег начина спровођења правовремених и свеобухватних мера заштите људи, животиња, животне средине, материјалних и културних добара.**

4.3. Оперативне мере одбране од поплава

- Праћење водостаја и процена угрожености од поплава,
- Израда привремених насипа на угроженим деоницама,

- Увођење сталног дежурства у Штабу за ванредне ситуације општине Топола,
- Активирање оперативних веза на подручју угроженом од поплава,
- Ангажовање водопривредних организација за одбрану од поплава у складу са утврђеним плановима,
- Обустављање и ограничавање саобраћаја на комуникацијама на подручју угроженом од поплава,
- Мобилизација грађана на одбрани од поплава,
- Ангажовање на одбрани од поплава предузећа која располажу покретним средствима неопходним у изради насипа, просека, и др. радова битних за одбрану од поплава,
- Ангажовање специјализованих јединица за спасавање на води,
- Ангажовање јединица ЦЗ на заштити и спасавању становништва и материјалних добара од поплаве,
- Евакуација становништва и материјалних добара из подручја угроженог поплавом,
- Збрињавање угроженог и пострадалог становништва,
- Снабдевање здравом пијаћом водом за подручја угрожена од поплава,
- Организација и спровођење санације терена и објеката на подручју захваћеног поплавом,
- Информисање јавности.

4.4. Критеријуми за проглашење стања приправности, редовне и ванредне одбране од поплава

У складу са Општим планом за одбрану од поплава („Службени гласник РС“ број 218/2019), Одбрана од поплава услед наилаaska великих вода организује се и спроводи у зависности од степена опасности као редовна и ванредна одбрана од поплава.

На водама II реда редовна, односно ванредна одбрана од поплава проглашава се на деоницама на којима постоје изграђени заштитни водни објекти тј. на деоницама на којима се спроводи одбрана од поплава, по испуњењу утврђених критеријума за проглашење редовне, односно ванредне одбране од поплава из локалног оперативног плана.

На водама II реда на којима не постоје изграђени заштитни водни објекти стање приправности се проглашава по испуњењу утврђених критеријума за проглашење стања приправности из локалног оперативног плана.

На територији општине не постоје локалне референтне водомерне и кишне станице, те се добијене информације тумаче искуствено.

За проглашавање одбране од поплава на подручју општине Топола утврђују се следећи критеријуми:

Назив водотока	Фазе одбране од поплава	
	редовне	ванредне
Јасеница (нештићено подручје)	1,00 м до изливања воде из основног корита на критичним локацијама: <ul style="list-style-type: none"> • у Јарменовцима код моста на реци Јасеници на путу Топола-Рудник (код Фабрике за прераду воћа), • у Манојловцима прелаз преко Јасенице код Ђурића радионице, • у Божурњи од „Гвозденог моста“ па низводно до моста на путу Топола-Крагујевац 	0,50м до изливања воде из основног корита на критичним локацијама: <ul style="list-style-type: none"> • у Јарменовцима код моста на реци Јасеници на путу Топола-Рудник (код Фабрике за прераду воћа), • у Манојловцима прелаз преко Јасенице код Ђурића радионице, • у Божурњи од „Гвозденог моста“ па низводно до моста на путу Топола-Крагујевац
Кубршница	1,00 м до изливања воде из основног корита на критичним локацијама: -мост на реци Кубршници у селу Загорица	0,50м до изливања воде из основног корита на критичним локацијама: -мост на реци Кубршници у селу Загорица
Каменица	1,00 м до изливања воде из основног корита на критичним локацијама: -мост на реци Каменици на путу за насељено место Бор, -код ушћа Каменице у Кубршницу и 500м узводно	0,50м до изливања воде из основног корита на критичним локацијама: -мост на реци Каменици на путу за насељено место Бор, -код ушћа Каменице у Кубршницу и 500м узводно

Јарменовачка река	1,00 м до изливања воде из основног корита на критичним локацијама -водозахват ЈКСП “Топола”	0,50м до изливања воде из основног корита на критичним локацијама -водозахват ЈКСП “Топола”
Кустура	1,00 м до изливања воде из основног корита на критичним локацијама: -у Наталинцима од куће Радојевић Милана до ушћа у реку Јасеницу (у дужини око 500м)	0,50м до изливања воде из основног корита на критичним локацијама: -у Наталинцима од куће Радојевић Милана до ушћа у реку Јасеницу (у дужини око 500м)
Остали водотоци поменути у Плану	1,00 м до изливања воде из основног корита на критичним локацијама	0,50м до изливања воде из основног корита на критичним локацијама

Уобичајени приступ одбрани од великих вода на већим рекама са увођењем степена редовне и ванредне одбране није могуће применити код водотока са бујичним хидролошко-хидрауличким режимом. Нагли надолазак и кратко трајање великих вода најчешће не оставља довољно времена ни за проглашавање одбране од поплава.

Критеријум проглашења може бити само хидролошка и метеоролошка прогноза меродавне кише у односу на степен zasiћености тла и очекиваних (прогнозираних) водостаја. У већини бујичних поплава до сада, на подручју општине Топола, нису се предузимале никакве активне мере одбране, већ су само пасивно саниране последице поплава.

Имајући у виду хидролошки режим бујичних водотока, као и хидролошку неизученост ових водотока (јер се на већини водотока не врше хидролошка осматрања), критеријуми за проглашење одбране од поплава не могу се узети за водостаје. Једино је реално и могуће да се ови критеријуми вежу за атмосферске падавине у сливу.

Предлажу се следећи критеријуми одбране од поплава на бујичним водотокима:

1. У пролећно и летње време, могу се десити и **провале облака** са количином, падавина већом од 70 л/м² за 24 часа, када се проглашава РЕДОВНА ОДБРАНА, а уколико се количина повећа на 100 л/м² за исти временски период, проглашава се ВАНРЕДНА ОДБРАНА, од поплава на територији општине Топола.
2. Уколико **пљусковите кише** непрекидно падају дуже од 36 часова, проглашава се РЕДОВНА, а ако падају преко 48 часова, проглашава се ВАНРЕДНА ОДБРАНА од поплава на територији општине Топола.
3. Наглим топљењем снега услед јужног ветра или непрекидно падање кише, на снег у трајању од 24 часа, изазива проглашење РЕДОВНЕ ОДБРАНЕ ОД ПОПЛАВА, а уколико киша пада 48 часова, проглашава се ВАНРЕДНА ОДБРАНА ОД ПОПЛАВА.

У редовној одбрани од поплава ВП "Водопривреда" Смедеревска Паланка је дужно да обезбеди свакодневно осмочасовно дежурство руководећег особља (по Републичком Оперативном плану одбране од поплава).

У периоду ванредне одбране од поплава обезбеђује се особље за дежурство од 24 часа (две смене по 12 часова).

V ГРАФИЧКИ ПРИЛОЗИ

1. СИТУАЦИОНИ ПРИКАЗ ВОДОТОКОВА I И II РЕДА И ОДБРАМБЕНИХ ЛИНИЈА
2. СИТУАЦИОНИ ПРИКАЗ ПЛАВНИХ ЗОНА И КРИТИЧНИХ МЕСТА

VI ОРГАНИЗОВАЊЕ ОДБРАНЕ ОД ПОПЛАВА И ШТЕТНОГ ДЕЈСТВА ВОДА II РЕДА НА ПОДРУЧЈУ ОПШТИНЕ ТОПОЛА

6.1.ОРГАНИЗОВАЊЕ ОДБРАНЕ ОД ПОПЛАВА И ШТЕТНОГ ДЕЈСТВА ВОДА II РЕДА НА ПОДРУЧЈУ ОПШТИНЕ ТОПОЛА

6.1.1. ШЕМА ОСНОВНИХ АКТИВНОСТИ У ОДБРАНИ ОД ПОПЛАВА НА ПОДРУЧЈУ ОПШТИНЕ ТОПОЛА

Водопривредне активности у надлежности ЈВП “Србијаводе”		Активности у надлежности општине
На водотоцима на којима су изграђени заштитни водопривредни објекти		Водотоци на којима нису изграђени заштитни објекти и подручје у залеђу одбрамбене линије
В.А.А.1. Устројство водопривредног оперативног плана за о.о.п.	Административне активности	Г.А.А.1. Устројство градског оперативног плана за о.о.п.-усагалашавање са водопривредним за о.о.п
В.А.А.2.Расподела задужења и координација-разрада оперативног плана за о.о.п.		Г.А.А.2. Расподела задужења и координација-разрада и имплементација оперативног плана за о.о.п.
В.А.А.3. Обезбеђење услова за интегрално спровођење о.о.п. на подручју града-ангажовање помоћника руководиоца у оквиру градског штаба за о.о.п.		Г.А.А.3 Обезбеђење услова за интегрално спровођење о.о.п. на подручју града-ангажовање градског штаба за о.о.п.
		Г.А.А.4. Информисање и едукација јавности
В.Х.А.1. Израда и верификација техничке документације за о.о.п. за секторе Д.3. и М.1.	Хидротехничке активности	Г.Х.А.1. Израда и верификација техничке документације за о.о.п. на подручју града
В.Х.А.2. Прогноза хидролошких појава -процедура најаве и упозорења		Г.Х.А.2. Прогноза хидролошко метеоролошких појава-разрада модела прогнозе и процедуре најаве и упозорења
В.Х.А.3. Активности на одбрамбеној линији у различитим фазама одбране		Г.Х.А.3. Активности у залеђу одбрамбене линије-превентивне и ванредне интервенције
Водотоци на којима нису изграђени заштитни објекти и подручје у залеђу одбрамбене линије	Комуналне активности	Г.К.А.1. Обезбеђење услова за функционисање виталних система
В.К.А.4. Пружање стручне помоћи у људству, механиз. и опреми у ванредним ситуацијама на подручјима без изграђених заштитних објеката		Г.К.А.2. Безбедност људи и имовине и контрола саобраћаја
		Г.К.А.3. Алармирање и евакуација становништва
		Г.К.А.4. Отклањање последица од штетног дејства вода

НАПОМЕНА:

Овом шемом није дефинисана динамика спровођења активности. Свака активност обухвата три фазе:

- **превентивно ангажовање** - у периоду редовних хидролошких околности,
- **интезивно ангажовање** - у периоду настанка опасности,
- **ванредно стање** - у околностима директне угрожености становништва и добара од поплава и штетног дејства вода без могућности одбране.

6.2. РУКОВОЂЕЊЕ ОДБРАНОМ ОД ПОПЛАВА ЗА ВОДЕ II РЕДА НА ПОДРУЧЈУ ОПШТИНЕ ТОПОЛА

Руковођење одбраном од штетног дејства вода II реда засновано је на принципима јасне субординације и координације директних и индиректних субјеката.

Специфичност заштите подручја општине Топола условљава обезбеђење услова за интегрално спровођење одбране од штетног дејства уз учешће:

- **субјеката општине Топола**- надлежне службе Скупштине општине, одговорна лица – повереника за делове подручја града (месне заједнице) и производне системе који се као целине морају засебно штитити, градски комунални системи и расположива оператива која мора бити ангажована у одбрани;
- **виталних система на подручју општине** - институције са седиштем на подручју општине без којих се не може одвијати функционисање општине у ванредним условима-задовољење потреба становништва и производње, односно институција које могу обезбедити ефикасно спашавање становништва и добара.

Шемом руковођења дефинисани су правци руковођења, правци индиректне и директне координације ових субјеката уз поштовање принципа хијерархије и субординације.

6.2.1. Шема руковођења одбраном од поплава вода II реда на подручју општине

6.2.1.1. ГЕНЕРАЛНА ШЕМА РУКОВОЂЕЊА И КООРДИНАЦИЈЕ АКТИВНОСТИ У ОДБРАНИ ОД ПОПЛАВА ОД ВОДА II РЕДА



6.2.2. Субјекти руковођења одбраном од поплава за воде II реда на подручју општине - одговорности и координација субјеката руковођења у одбрани од поплава

6.2.2.1. Одговорна лица - повереници штаба за ванредне ситуације општине Топола

Поверенике и заменике повереника именује Штаб за ванредне ситуације Закључком о именовану. Списак повереника и заменика повереника са подацима је саставни део плана.

6.2.2.2. Штаб за ванредне ситуације општине Топола

Централну улогу у руковођењу одбраном од поплава за воде II реда на подручју општине Топола има Штаб за ванредне ситуације општине Топола. Овакво место у хијерархијском ланцу руковођења, на основу благовремених и правилних одлука о мерама, активностима и радовима, условљава специфичну структуру и кадровски састав Штаба, јасан делокруг рада, дефинисане одговорности чланова Штаба са јасном улогом команданта Штаба и његовог заменика.

Начин формирања Штаба

Формирање Штаба за ванредне ситуације општине Топола, у надлежности је скупштине општине Топола, која је донела Решења о образовању и именовану команданта, заменика команданта, начелника и чланова штаба за ванредне ситуације општине Топола. Списак чланова Штаба са подацима је саставни део плана.

Организација и структура Штаба

Штаб чине командант, заменик команданта, начелник и чланови Штаба.

Штабом руководи командант штаба директно или посредством свог заменика. Координацију рада Штаба и повереника обавља начелник Штаба.

Чланови Штаба организовани су у три целине:

- **технички сектор:** стручна лица из институција које се баве проблематиком одбране од поплава А.Д. Водопривреда - С.Паланка ; стручна лица из предузећа која својом оперативом директно учествују у одбрани од поплава (ЈКП Топола).

- **представници општинских виталних система** –Дом здравља, ПС...

- **представници привредних система** који у одбрани представљају посебну целину.

Делокруг рада Штаба и одговорност чланова Штаба

Штаб за ванредне ситуације задужен је за руковођење и координацију учешћа ових субјеката у одбрани од поплава вода II реда, у синхронизованом спровођењу свих планираних мера заштите од вода.

Штаб за ванредне ситуације руководи свим активностима означеним у шеми активности у надлежности јединице локалне самоуправе (административне, хидротехничке и комуналне активности), у периоду редовних хидролошких околности, као и у периоду ванредних хидролошких околности – од момента најаве поплаве вода II реда, до престанка опасности.

У току одбране, Штаб је у пуној приправности.

Технички сектор – ЈКП Топола за потребе Штаба обезбеђује благовремено стручне оцене очекиване опасности (хидролошке услове и тенденције) и дефинише техничке могућности одбране и извођења превентивних и ванредних интервенција расположивим људством, механизацијом и опремом. Основ за ове активности је техничка документација за одбрану од поплава вода II реда, за подручје општине (даље: општинска техничка документација за одбрану од поплава вода II реда).

Технички сектор задужен је за израду програма за израду техничке документације за одбрану од поплава за подручје општине.

Остали чланови Штаба задужени су за имплементацију општинског оперативног плана и обезбеђење учешћа институција из којих су именовани као чланови Штаба.

Сви чланови Штаба имају своје заменике у институцијама из којих су именовани.

Седиште Штаба и систем веза

Седиште Штаба је зграда општине, са постојећим системом комуникације – телефон, факс, радио веза и електронска комуникација.

6.2.2.2.1. Командант штаба за ванредне ситуације општине Топола

Командант штаба за ванредне ситуације општине Топола, за време одбране од поплава врши нарочито следеће послове:

У зависности од фазе одбране од поплава које су дефинисане у Општем плану одбране од поплава („Службени гласник РС“ број 18/2019) **Командант општинског штаба за ванредне ситуације** координира рад са општинским и државним институцијама, односно виталним системима задуженим у одбрани од поплава.

У првој фази–припреме за одбрану од поплава Командант општинског штаба за ванредне ситуације врши следеће послове:

- Заказује и руководи седницама одговорних општинских институција за одбрану од поплава на којима се усвајају планови рада;
- Обезбеђује услове за имплементацију општинског Плана код свих општинских субјеката;
- У случају да постоји потреба врши усаглашавање оперативног плана са општим планом за одбрану од поплава Владе Републике Србије и оперативним планом Министарства пољопривреде, шумарства и водопривреде;
- Обезбеђује услове за рад, за интегралне и координиране активности у имплементацији оперативних планова за одбрану од поплава и организован рад у ванредним условима;
- Обезбеђује услове за израду техничке документације за одбрану од поплава за подручје општине Топола;
- Обезбеђује услове за реализацију програма мера и активности за информисање и едукацију јавности;
- Организује, у сарадњи са другим субјектима, и спроводи програм мера и активности за обезбеђење прихватних центара за прихват људи и имовине у ванредним условима;
- Прати реализацију радова у складу са усвојеним плановима рада;
- Прима и прати информације у вези са наиласком олујних облака који му доставља Хидрометеоролошки завод;

У другој фази – ванредна одбрана од поплава, Командант општинског штаба за ванредне ситуације врши следеће послове:

- Руководи радом Штаба за ванредне ситуације;
- Координира активност са задуженим за одбрану од поплава;
- Сарађује са руководством за одбрану од поплава;
- Сарађује са руководством за одбрану од поплава из националног оперативног плана;
- Сарађује са оперативним руководством за одбрану од поплава у области цивилне заштите и оперативним лицем националног центра за обавештавање и узбуђивање;
- Издаје наредбу о предузимању мера на заштити здравља људи и добара која се односе на ангажовање радне снаге, механизације и других средстава;
- Даје предлог надлежном органу за евакуацију становништва и имовине у ванредним околностима у координацији са Штабом за ванредне ситуације;
- Даје предлог за проглашење ванредне ситуације;

У трећој фази–ванредна ситуација, Командант општинског штаба за ванредне ситуације обавља следеће послове

- У случају када постојећи и планирани одбрамбени систем није довољан и прети изливање воде и налет бујице тада се приступа локалном привременом надвишењу одбрамбене линије слагањем врећа пуњених песком или земљом;
- Ако претходне мере нису довољне Командант штаба проглашава ванредну ситуацију;
- Организује, руководи и координира спровођење програма евакуације становништва до прихватних центара у ванредним околностима у координацији са Штабом за ванредне ситуације.

У четвртој фази – отклањање последица поплава- Командант општинског штаба:

- Обезбеђује услове за спровођење мера и руководи активностима и радовима на отклањању последица поплава по престанку опасности.
- Обезбеђује услове за контакт са институцијама за благовремено пружање финансијске и материјалне помоћи угроженом становништву и привреди на подручју града.

6.2.2.2.2. Заменик команданта штаба

У одсуству Команданта Штаба или по његовом налогу, у свему га замењује.

6.2.2.2.3. Руководилац одбране од поплава

Руководилац одбране од поплава (помоћник) – Члан Штаба за ванредне ситуације, врши следеће послове у свим фазама одбране, као и у фази ванредног стања, односно у фази отклањања последица штета:

1. Директно обезбеђује имплементацију оперативног плана код субјеката који учествују у одбрани од поплава за воде II реда;
2. Координира рад повереника и о томе обавештава руководиоца Штаба;
3. Врши непосредан увид стања на подручју које може бити угрожено у синхронизацији са повереником, у фази превентивних активности и предлаже потребне мере из свог домена;
4. Врши непосредан увид стања на угроженом подручју у сарадњи са општинским Штабом и

предлаже потребне мере;

5. Спроводи наредбе руководиоца општинског штаба, информише га о стању на терену и предлаже предузимање радова и мера који изискују материјалне трошкове у току одбране као и за отклањање последица поплава;
6. Издаје налоге повереницима и оперативи и организује све хитне радове.
7. Води евиденцију о предузетим радовима, мерама и утрошеним средствима у току одбране и отклањању последица поплава;
8. Подноси извештај команданту штаба по завршетку одбране од поплава вода II реда, а обавезно у току одбране.

У зависности од обима активности може бити одређено више помоћника.

6.2.2.2.4. Повереници Штаба

Повереници штаба за ванредне ситуације врше нарочито следеће послове у свим фазама одбране као и у фази ванредног стања, односно у фази отклањања последица штета:

1. Врше непосредан увид у стање на надлежном подручју и достављају информације Штабу;
2. Предлажу спровођење радова и мера на свом терену у зони одбране у току;
3. Организују и руководе хитним радовима и мерама у свом реону (улици),
4. Извештавају помоћника-руководиоца одбране о предузетим мерама и воде евиденцију о стању на терену, ангажованом људству, механизацији и др.

Посебним документима, који чине саставни део овог Плана, именовани су повереници Штаба и њихови заменици за делове подручја у сливовима са извршеном реонизацијом.

Овим документима обухваћени су сви потребни подаци од значаја за комуникацију у различитим фазама одбране.

6.2.2.2.5. Стручно-оперативни тим

Стручно-оперативни тим за одбрану од поплава за воде II реда на територији општине Топола, по налогу и одлукама Штаба организије одбрану од поплава зависно од степена опасности а према следећим фазама: припрема за одбрану, редовна и ванредна одбрана од поплава а у складу са овим Оперативним планом и о свим предузетим мерама подноси Извештај Штабу за ванредне ситуације општине Топола.

6.3. СУБЈЕКТИ СПРОВОЂЕЊА ОДБРАНЕ ОД ПОПЛАВА ЗА ВОДЕ II РЕДА

6.3.1. Територијално водопривредно предузеће

Подручје општине Топола подељено шемом реонизације на водно подручје “Морава”, које покрива А.Д.“ ВОДОПРИВРЕДА“ - С. Паланка, са задужењима која проистичу из Уговора са Дирекцијом за воде – Београд, о одржавању заштитних објеката и спровођењу одбране од поплава на водотоцима са изграђеним заштитним објектима.

Улога људства, механизације и опреме А.Д.“ ВОДОПРИВРЕДА“ - С. Паланка у целини у одбрани од поплава дефинисана је Годишњим оперативним планом за одбрану од поплава Министарства пољопривреде и заштите животне средине (за сектор М.4. водно подручје “Морава”), као и водопривредном техничком документацијом за одбрану од поплава.

Посебну улогу ово предузеће има у спровођењу одбране на заштитним објектима у синхронизацији са одбраном на водотоцима означеним општинским планом.

6.3.2. Витални системи заштите подручја општине Топола

У ванредним околностима неопходно је обезбеђење услова за несметани рад виталних система општине и подручја у целини, који су делом и активни учесници у спровођењу одбране.

Овим Планом дефинише се првенствено заштита и обезбеђење објеката и седишта ових виталних система, али и њихова улога у пружању помоћи учесницима који непосредно учествују у одбрани.

Оз нака	ВИТАЛНИ СИСТЕМИ (ИНСТИТУЦИЈА)	УЛОГА У ВАНРЕДНИМ ОКОЛНОСТИМА
ЖКП	Систем за водоснабдевање града, приградских и сеоских насеља ЖКП Топола	-обезбеђује поуздано водоснабдевање конзума, - преузима посебне превентивне мере заштите својих виталних објеката система за водоснабдевање који могу бити угрожени штетним дејством вода, - учествује својом оперативом у реализацији оперативних мера, активности и радова у превентивној фази одбране и

		фази одклањања последица у складу са шемом руковођења и координације.
ПЗП	Саобраћајнице, путеви веће важности и путеви од значаја за одбрану од поплава Предузеће за путеве Крагујева	<ul style="list-style-type: none"> - обезбеђује сопствене објекте и опрему од директног утицаја поплавних вода, - обезбеђује заштиту објеката у склопу путева од штетног дејства воде (редовно чишћење канала, сливника, пропуста, мостова у склопу пута, - обезбеђује прилазе за одбрану од поплава, - обезбеђује поуздано функционисање сопствене оперативе у ванредним околностима, - учествује својом оперативом у реализацији оперативних мера, активности и радова у превентивној фази одбране и фази одклањања последица у складу са шемом руковођења и координације.
ЈКП	Одржавање јавних површина (ЈКП Топола)	<ul style="list-style-type: none"> - обезбеђење сопствених објеката и опреме од директног утицаја поплавних вода, - одржавање чистоће на саобраћајницама и јавним површинама од значаја за одбрану од поплава, у складу са приоритетима (приступни пут до одбрамбених линија, заштитних објеката и путеви на којима се формира градски бујични талас), - учествује својом оперативом у реализацији оперативних мера, активности и радова у превентивној фази одбране и фази одклањања последица у складу са шемом руковођења и координације.
ЈКП	Одржавање атмосферске и фекалне канализације (ЈКП Топола)	<ul style="list-style-type: none"> - обезбеђење сопствених објеката и опреме од директног утицаја поплавних вода, -одржавање система атмосферске канализације по утврђеном приоритету - одржавање система фекалне канализације, - учествује својом оперативом у реализацији оперативних мера, активности и радова у превентивној фази одбране и фази одклањања последица у складу са шемом руковођења и координације.
МУП	МУП Србије- Сектор за ванредне ситуације	<ul style="list-style-type: none"> - обезбеђење сопствених објеката и опреме од директног утицаја поплавних вода, - усаглашавање и имплементација општинског оперативног плана за одбрану од поплава са планом цивилне заштите, - директно учешће у различитим фазама одбране.
ПС	МУП Србије- Сектор за ванредне ситуације	-планирање и организација кадрова, опреме и медицинских средстава за пружање помоћи учесницима у одбрани од поплава на угроженом подручју у различитим фазама одбране.
ПС	МУП Србије- Сектор за ванредне ситуације	<ul style="list-style-type: none"> - планирање и организација кадрова, опреме и средстава за противпожарну заштиту објеката и имовине, - пружање помоћи другим учесницима у одбрани од поплава у различитим фазама одбране.
ПС	Безбедност људи и имовине и контрола саобраћајница МУП Србије ПУ - ПС Топола	<ul style="list-style-type: none"> - обезбеђење сопствених објеката и опреме од директних утицаја поплавних вода, - контрола и организација саобраћаја за елиминацију загушења и обезбеђењу приступа до одбрамбене линије, - безбедност људи и имовине на угроженом подручју.

ЕПС	Обезбеђење снабдевања електричном енергијом и заштита имовина	<ul style="list-style-type: none"> - обезбеђење сопствених објеката и опреме од директних утицаја поплавних вода, - заштита људи и имовине од опасности од електричних удара на угроженим подручјима, - планирање и организација кадрова, опреме и средстава за пружање помоћи учесницима у одбрани од поплава, - довод електричне енергије до локалитета за напајање мобилних пумпних агрегата.
ПТТ	Обезбеђење телекомуникационих веза (“Телеком Србије”)	<ul style="list-style-type: none"> - обезбеђење сопствених објеката и опреме од директних утицаја поплавних вода, - обезбеђење поузданих комуникационих веза у ванредним околностима, - планирање, организација кадрова, опреме и материјала за одржавање система веза у функционалном стању у ванредним околностима.
ВС	Војска Србије	<ul style="list-style-type: none"> - обезбеђење сопствених објеката и опреме од директног утицаја поплавних вода, - планирање људства, опреме за пружање помоћи учесницима у одбрани од поплава и становништву на угроженом подручју у различитим фазама одбране.

Плановима заштите и спасавања и посебним актима-наредбама у случају потребе, дефинисаће се обавезе поменутих субјеката виталних система у спровођењу одбране добара од штетног дејства вода на подручју општине.

6.3.3. Остали субјекти – учесници у одбрани од поплава

Спровођење одбране добара од поплава на подручју општине и штетног дејства вода II реда, својим људством, стручним кадровима, механизацијом, опремом и материјалом, врше субјекти одбране – привредне организације.

6.4. ПЛАН МЕРА, АКТИВНОСТИ И РАДОВА У ОДБРАНИ ОД ПОПЛАВА ПРАТЕЋИХ ПОЈАВА ШТЕТНОГ ДЕЈСТВА ВОДА II РЕДА

6.4.1. ИМПЛЕМЕНТАЦИЈА И РАЗРАДА СИНХРОН ПЛАНА МЕРА, АКТИВНОСТИ И РАДОВА

Основном шемом активности (поглавље II-1 Плана) дефинисане су три групе активности (мера и радова) у одбрани од штетног дејства вода уз генералну поделу на водопривредне активности и активности у надлежности

За дефинисане субјекте и њихова задужења у одбрани од штетног дејства вода из поглавља II/3 овог плана, по дефинисаној детаљној шеми општине руковођења координације и субординације (поглавља II-2.1.1.) од стране субјеката руковођења, дефинише се синхрон план интегралних активности у одбрани од поплава и штетног дејства вода II реда на подручју општине.

Овим планом дефинисано је редовно спровођење ових активности, тренутна оцена спремности - (степен реализације), критеријум за проглашење почетка и престанка спровођења одбрамбене активности, субјекти извршења (са задужењима) и субјекти руковођења

Напомена: Овај синхрон план је основ за предузимање конкретних активности у различитим фазама одбране. Конкретизација синхроног плана за одређене делове подручја општине и водотоке који угрожавају подручја извршиће се кроз техничку документацију за одбрану од штетног дејства поплавних вода II реда на подручју општине Топола.

6.4.2. СИНХРОН ПЛАН МЕРА, АКТИВНОСТИ И РАДОВА У ИНТЕГРАЛНОЈ ОДБРАНИ ОД ПОПЛАВА ВОДА П РЕДА

Синхрон план активности, мера и радова
Интегрална одбрана у садејству општинских субјеката са водопривредним субјектима
и одбрана од бујичних поплава и других видова штетног дејства вода на подручју општине Топола

Група активности са поделом надлежности зависно од категорије водотока и фаза одбране	Водопривредне активности у надлежности ЈВП “Србијаводе”- В. А.		Активности у надлежности општине - О. А.	зaduжења		
	На водотоцима на којима су изграђени заштитни водопривредни објекти, заштићене и незаштићене касете	Водотоци са недовршеним заштитним системима незаштићене касете	Бујични водотоци на којима нису изграђени заштитни објекти и подручје у залеђу одбрамбене линије (незаштићене касете)	субјекти руководјења	Субјекти који су задужени за извршење	листа задужења
				а) В. А. б) О.А.	а) В. А. б) О.А.	а) В. А. б) О.А.
I Припрема за одбрану од поплава						
Критеријум: припрема за одбрану и најаву поплавне кише						
А.А. Административне активности у фази припреме и организације одбране од свих видова штетног дејства вода	В.А.А.1. Устројство водопривредног оперативног плана за о.о.п. за текућу годину		О.А.А.1. Имплементација општинског оперативног плана за о.о.п.-усагалашавање са водопривредним оперативним планом за .о.о.п	а) Секторски руководиоца М.3. и М.4.	а) ЈВП, Водоприв. предузећа	а) дефинисана Општим планом за о.о.п.
	В.А.А.2. Расподела задужења и координација-развијања оп.плана за о.о.п.		О.А.А.2. Расподела задужења и координација-развијања и имплементација оперативног плана за о.о.п.	б) Руководилац Општинског Штаба	б) Општински Штаб	б) дефинисана Општим делом Општинског плана за о.о.п.
	В.А.А.3. Обезбеђење услова за интегрално спровођење о.о.п. на подручју општине-ангажовање секторског руководиоца у оквиру Општинског штаба за о.о.п.		О.А.А.3 Обезбеђење услова за интегрално спровођење о.о.п. на подручју општине			
			О.А.А.4. Информисање и едукација јавности			
Х.А: Хидротехничке активности	В.Х.А.1. Израда и верификација техничке документације за о.о.п. за сектор М.3. и М.4.		О.Х.А.1. Израда и верификација техничке документације за о.о.п. на подручју општине	а) Секторски руководиоца М.3. и М.4.	а) ЈВП, Водоприв. предузећа	а) дефинисана Општим планом за о.о.п. б) дефинисана Опш.

у свим фазама одбране	В.Х.А.2.Прогноза хидролошких појава - процедура најаве и упозорења (РХМЗ)		О.Х.А.2.Прогноза хидролошко метеоролошких појава-развијања модела прогнозе и процедуре најаве и упозорења; комуникација СО-ЈВП, РХМЗ, Водопривредна предузећа	б) Руководилац Општинског Штаба	б) Општински Штаб	делом и Оперативним делом Општ. плана за о.о.п.
Група активност и са поделом надлежности зависно од категорије водотока и фаза одбране	Водопривредне активности надлежности ЈВП “Србијаводе”- В. А.		Активности у надлежности општине - О. А.	задужења		
	На водотоцима на којима су изграђени заштитни водопривредни објекти, заштићене и незаштићене касете	Водотоци са недовршеним заштитним системима незаштићене касете	водотоци на којима нису изграђени заштитни објекти и подручје у залеђу одбрамбене линије (незаштићене касете)	субјекти руководјења а)В. А. б)О.А.	субјекти који су задужени за извршење а)В. А. б)О.А.	листа задужења а)В. А. б)О.А.
II Ванредна одбрана од поплава						
Критеријум: Најава и појава поплавне кише дужег времена трајања						
Х.А: Хидротехничке активности у свим фазама одбране	В.Х.А.3.Активности на одбрамбеној линији у различитим фазама одбране (ЈВП, Водопривредна предузећа)		О.Х.А.3.Активности у залеђу одбрамбене линије по фазама одбране	а) Секторски руководилац М.3. и М.4. б) Руководилац Општинског Штаба	а) ЈВП, Водоприв. предузећа б) Општински Штаб	а) дефинисана Општим планом за о.о.п. б) дефинисана Опш. делом и Оперативним делом Општ. плана за о.о.п.
		В.Х.А.4. Спровођење одбране добара на другој одбрамбеној линији или локалном заштитом у садејству са општином, пружање стручне помоћи у људству, механизацији и опреми у ванредним ситуацијама на подручјима без изграђених заштитних објеката			а) Секторски руководилац М.3. и М.4. б) Руководилац Општинског Штаба	а) ЈВП, Водоприв. предузећа б) Општински Штаб

Група активности са поделом надлежности зависно од категорије водотока и фаза одбране	Водопривредне активности у надлежности ЈВП “Србијаводе”- В. А.		Активности у надлежности општине - О. А.	задужења		
	На водотоцима на којима су изградјени заштитни водопривредни објекти, заштишене и незаштишене касете	Водотоци са недовршеним заштитним системима незаштишене касете	водотоци на којима нису изградјени заштитни објекти и подручје у залеђу одбрамбене линије (незаштишене касете)	subjekti руковођења а)В. А. б)О.А.	subjekti који су задужени за извршење а)В. А. б)О.А.	листа задужења а)В. А. б)О.А.
III Ванредно стање						
Критеријум: Најава изливања и изливање поплавног таласа из основног тока у условима непрекидних падавина у сливу и повремених јаких пљусковитих киша на меродавном делу слива						
О.К.А. Комуналне активности у надлежности општине у свим фазама одбране као и у фази отклањања последица поплава и штетног дејства вода			О.К.А.1.Обезбеђење услова за функционисање виталних система	а)Сект.Руков М.3. и М.4. б) Руковод. Општинског Штаба и одг. лица Вит. сист.	а) ЈВП, Водоприв. предузећа б) Општински Штаб	а) дефинисана Општим планом за о.о.п. б) дефинисана Опш. делом и Оперативним делом Општ. плана за о.о.п.
			О.К.А.2.Безбедност људи и имовина и контрола саобраћаја	а)Сект.Руков М.3. и М.4. б) Руковод. Општинског Штаба и одгов. лица Вит. сист.	а) ЈВП, Водоприв. предузећа б) Општински Штаб Витални системи одбране	
			О.К.А.3. Алармирање и евакуација становништва О.К.А.3/1 План евакуације . Разрада процедуре алармирања субјеката виталних система <u>О.К.А.3/2</u> <i>Разрада процедуре алармирања становништва</i> О.К.А.3/3 Идентификација одредишта и обезбеђење услова за прихват. О.К.А.3/4 Организација евакуације људи, стоке и имовине О.К.А.3/5 Обезбеђење здравствене заштите становништва и стоке	б) Руководилац Општинског Штаба одељење НО и УЗБ	б) Општински Штаб. витални системи одбране, становништв о	б) дефинисана Опш. делом и Оперативним делом Општ. плана за о.о.п. и плановима НО и УЗБ

Руковођење одбраном од леда на притокама реке Велика Морава је у надлежности Штаба за ванредне ситуације

6.4.3. ЕЛЕМЕНТАРНЕ НЕПОГОДЕ, ПРАТЕЋЕ ПОЈАВЕ ШТЕТНОГ ДЕЈСТВА ВОДА II РЕДА И ОДБРАНА ОД ГРАДА

Интегрална одбрана од штетног дејства вода II реда подразумева поред поменутих активности на одбрани од поплава и предузимање одређених активности, радова и мера на деловима подручја општине који су потенцијално угрожени штетним дејством вода II реда у условима који се третирају елементарним непогодама:

Бујичне кише и бујични феномени

Одбрана од ових појава се третира као одбрана од поплава уз посебне мере које се предузимају на подручју које је потенцијално угрожено приливом бијучног наноса (бујичне лаве), клизишта и одрона. Специфичност ових појава не омогућавају одбрану у моменту настанка, тако да се одбрана своди **на превентивне активности** у циљу смањења могућности настанка:

- идентификација локалитета на којима се производе ови феномени,
- 4. идентификација подручја које може бити угрожено овим феноменом,
- 5. систематско спровођење санационих мера и радова на овим локалитетима,
- 6. превентивно планирање начина коришћења простора на угроженом подручју.

Реализација ових активности је у надлежности Скупштине општине, ЈКСП Топола и Преузећа за путеве Крагујевац.

Руковођење овим активностима врши руководилац општинског штаба по утврђеној шеми руковођења.

Град, ледене и снежне падавине

Одбрана од града спроводи се расположивим противградним средствима на постојећим противградним станицама над којима кординацију у функционисању спроводи Радарски центар „Букуља“ – Аранђеловац, у оквиру Сектора за противградну заштиту Министарства унутрашњих послова Републике Србије.

6.4.4. Фазе одбране од поплава

Планом за одбрану од поплава се дефинишу следеће фазе одбране.

ФАЗА 1. Припрема за одбрану од бујичних поплава

ФАЗА 2. Редовна одбрана од поплава

ФАЗА 3. Ванредна одбрана од поплава

ФАЗА 4. Отклањање последица штетног дејства вода

ФАЗА 1 - припрема за одбрану од поплава има највећи значај, с обзиром на природу бујичних поплава, где је по правилу расположиво време за реаговање на појву бујичних падавина веома кратко. У овом периоду, неопходно је предузети све потребне мере како би се таласи бујичних вода, које се неминовно најављују, спровели до реципијента, уз минимум штета. То пре свега значи детаљно упознавање проблема, добро планирање неопходних радова, обезбеђење неопходних средстава за ове радове, као и њихова реализација.

ФАЗА 2 - НАСТУПА СА ПОЈАВОМ КИШЕ ЈАКОГ ИНТЕНЗИТЕТА и дужег трајања, у сливу који гравитира ка брањеном подручју. Предузимају се активности, мере и радови у складу са Планом одбране од бујичних поплава.

ФАЗА 3 - наступа са најавом и појавом изливања поплавног таласа из основног корита, у условима непрекидних падавина у сливу и јаким пљусковитих киша на меродавном делу слива. Уводи се ванредно стање, посебне мере у саобраћају, по потреби евакуација становништва и добара.

ФАЗА 4 - наступа након проласка бујичних падавина и поплавних таласа. Након детаљно евидентираних штета насталих за време поплава, спроводе се потребне мере и врше се неопходни радови да се отклоне последице поплава.

6.5. ЉУДСТВО, МЕХАНИЗАЦИЈА, ОПРЕМА И МАТЕРИЈАЛ ЗА СПРОВОЂЕЊЕ ОДБРАНЕ ОД ШТЕТНОГ ДЕЈСТВА ПОПЛАВНИХ ВОДА И ПРАТЕЋИХ ПОЈАВА ШТЕТНОГ ДЕЈСТВА ВОДА II РЕДА

6.5.1. Људство и стручни кадрови

За спровођење одбране од поплава вода II реда на подручју општине, ангажовање људства у потребном броју зависно од степена одбране, обезбеђују сви субјекти одбране у складу са Синхрон планом активности, мера и радова.

Организација транспорта људства до одбрамбене линије и угрожених локалитета подручја, као и опремање људства материјалом, алатом и опремом за одбрану по позиву - наредби команданта Штаба за ванредне ситуације, благовремено спроводи субјекат одбране који је и одговоран за извршење наредбе. Субјекат одбране дужан је да на захтев команданта Штаба за ванредне ситуације и његових помоћника благовремено ажурира податке о расположивом људству и стручним кадровима који могу бити ангажовани у ванредним околностима.

Руковођење ангажовањем људства, субјеката одбране у различитим фазама одбране одвија се по детаљној шеми руковођења.

Помоћ у руковођењу људством пружају повереници и расположиви стручни кадрови субјеката одбране.

6.5.2. Опрема, механизација и материјал

Ангажовање радне снаге, механизације, опреме и материјала врши се сагласно Закону о смањењу ризика од катастрофа и управљању ванредним ситуацијама („Службени гласник РС“ број 87/2018) Закона о водама („Службени гласник РС“, број 30/2010, 93/2012, 16/2016, 95/2018 и 95/2018-други закон) и Одлукама надлежних органа општине, наредби команданта Штаба за ванредне ситуације општине Топола и важећих прописа и аката везаних за одбрану од поплава.

За потребе спровођења редовне и ванредне одбране од поплава на располагању је механизација Јавних предузећа.

Механизација је у погонској спремности и зависно од потребе може се у потпуности ангажовати.

Алат за спровођење одбране од поплава наменски опредељен не постоји. У интервенцијама се користи алат предузећа који је у свакодневној употреби.

Материјал за спровођење одбране од поплава постоји на стовариштима локалних предузећа, исти одговара намени и може се обезбедити по потреби као и што је до сада при интервенцијама коришћен.

Систем веза – за пријем упозорења и комуникације користиће се телефон дежурне службе Општинске управе Општине Топола број 034/6811-017. У случају немогућности коришћења телефона, комуникација се успоставља преко радио станице из система општинских веза.

Активности и расположиви капацитети у људству и техници у ванредним околностима ЈКСП „Топола“, Топола

ЈКСП „Топола“, Топола ангажовала би расположиво људство и механизацију у одбрани од поплава, као и санирању последица од штета, које би поплава нанела. Такође, снабдевало би грађане водом из цистерни до нормализације водоснабдевања.

Преглед материјално техничких средстава којима располаже ЈКСП „Топола“, Топола, која могу бити ангажована у заштити од поплава

	Место	Телефон	Врсте машина/опреме
ЈКСП „ТОПОЛА“	ТОПОЛА	034/6811-075	Камион кипер „ФАП“ 3035 (ТО 018 HR) Камион кипер „ИВЕКО“ (ТО 016 РС) Камион-цистерна (ТО 021 SG) Камион „ЕУРО ЗЕТА“ (ТО 001 TS) Трактор „ИМТ“577 Скип „ЈЦБ“ Скип КАТ ЛАДА НИВА (ТО 005FM) ЛАДА НИВА (ТО 019JH) Пумпе за воду „ХОНДА“- 4 ком. Муљне пумпе – 2 ком. Агрегат 1kw – 2 ком. Агрегат 7 kw – 1ком. Камион ГАЗ 2.8 (ТО 023 HL) Цистерна за отпушавање канализације (ТО 024 МК)

Поред наведених материјално техничких средстава, у поступку отклањања последица од поплава биће ангажована и одговарајућа средства у власништву других правних субјеката и физичких лица са подручја општине Тополау складу са важећим прописима из ове области.

Права и дужности грађана и правних лица у одбрани од поплава и бујица су радна и материјална обавеза. Дужности из претходног става грађани и правна лица извршавају на основу наређења Штаба за ванредне ситуације. Правна и физичка лица су дужни да ставе на располагање расположиве капацитете који се могу ангажовати за потребе одбране од поплава и отклањања насталих последица (превозна и специјална возила, грађевинске и друге машине, црпне пумпе и др.).

Сви субјекти који су у оперативном плану укључени за одређене специфичне активности везане за спровођење одбране од поплава, дужни су да их извршавају стручно и у складу са важећим прописима.

6.5.2.1 СПИСАК ПЛАНИРАНЕ НАБАВКЕ ОБАВЕЗНЕ ОПРЕМЕ И СРЕДСТАВА ЗА ЗАШТИТУ ОД ЕЛЕМЕНТАРНИХ НЕПОГОДА И ДРУГИХ НЕСРЕЋА И ПЛАНИРАНА ФИНАНСИЈСКА СРЕДСТВА

У циљу одбране од поплава предвиђају се мере обезбеђења, како потребних новчаних средстава тако и материјално техничких средстава. Потребно је формирати приручни магацин на територији општине Топола, у коме би била смештена сва приручна средства за одбрану од поплава и бујица. У ту сврху, од

материјално-техничких средстава процена је да да за одбрану од поплава и бујица на територији општине потребно обезбедити следећа приручна средства:

2. цакове-комада 1000
3. гумене чизме комада 30
4. крампове комада 20
5. лопате комада 20
6. мотике комада 20
7. фењерње-акумулаторе-лампе комада 20
8. дрвене ручне маљеве комада 10
9. даске комада 100
10. штафне комада 50
11. даске цоловаче комада 20
12. летве комада 100
13. ручна колица комада 20
14. песак депонован на месту ван плавног подручја доступан за интервенцију-150м³
15. заштитне рукавице комада 30
16. секире од 2 до 4 кг комада 5
17. ручне тестере комада 5
18. моторне тестере комада 2
19. паљена жица од 1,5мм-6 кг
20. разне врсте ексера 15 кг
21. чекићи од 5кг-5комада

Месне заједнице заједно са општинском комуналном инспекцијом су дужне да предузму све потребне мере указивања потребе да свако домаћинство узме учешћа у заштити око угрожених површина, које би редовним одржавањем биле оспособљене за одбрану од поплава.

6.5.3. Потребни потенцијали

Општинском техничком документацијом за одбрану од поплава за воде II реда дефинисаће се реалне потребе у људству, механизацији, опреми, алату и материјалу, уз усаглашавање са водопривредном техничком документацијом за одбрану од поплава.

Конкретизација интервенција и радова за воде II реда и локалитете угроженог подручја, у оквиру поменуте техничке документације, основ је за планирање реалних потреба.

6.5.4 Планирана средства за реализацију мера и активности

Средства за реализацију Локалног оперативног плана одбране од поплава за 2021. годину обезбеђују се из буџета општине Топола, у складу са Законом.

Општинско веће доноси акта о начину утврђивања накнаде и исплати грађанима и предузећима за коришћење њихових средстава употребљених у периоду одбране од поплава.

У случају проглашења ванредне ситуације, Председник Општине ће се за евентуално недостајућа средства, обратити посебним захтевом надлежним државним органима.

6.6. СИСТЕМ ВЕЗА У СПРОВОЂЕЊУ ОДБРАНЕ

Систем веза за организовање и спровођење одбране од поплава за воде II реда на подручју града обезбеђен је применом постојеће телефонске везе за везу свих субјеката у одбрани, телефакс веза, радио веза и електронске везе.

Мобилне везе обезбеђене су за руководство Штаба за ванредне ситуације општине Топола.

Режим комуникација путем веза између субјеката у одбрани од поплава за воде другог реда и Штаба, одвија се по датом шеми руковођења и координације.

ПРЕГЛЕД

ПРАВНИХ ЛИЦА ОПРЕМЉЕНИХ И ОСПОСОБЉЕНИХ ЗА ЗАШТИТУ И СПАСАВАЊЕ НА ТЕРИТОРИЈИ ОПШТИНЕ ТОПОЛА

Списак правних лица од интереса за одбрану од поплава

I Организационе јединице МУП-а

р. бр.	Назив субјекта	Име и презиме руководиоца	Телефони	
			Посао	Мобилни
1	2	3	4	5
1.	МУП – ПС - Топола	Владимир Миљковић	569-433	064/892-6579
2.	МУП – Ватрогасно спасилачка јединица Топола	Никола Лазаревић	811-123	064/892-453

II Органи Општине Топола

р. бр.	Функција	Име и презиме руководиоца	Телефони	
			Посао	Мобилни
1	2	3	4	5
1.	Председник општине	Игор Петровић	034/6811-017	064/8539151
2.	Заменик председника општине	Јасна Вуковић	034/6811-771	064/8539159
3.	Председник Скупштине општине Топола	Владимир Радојковић	034/6811-017	065/8422368
4.	Секретар Скупштине општине	Сања Јевтић	034/6811-008	064/861-4271
5.	Начелник Општинске управе	Милица Станишић	0346/811- 008	064/861-4156

III Организационе јединице великих техничких система

р. бр.	Назив субјекта	Име и презиме руководиоца	Телефони	
			Посао	Мобилни
1	2	3	4	5
1.	ОДС ЕПС Дистрибуција ПОГОН Топола	Бојан Урошевић	034/6811385	064/831-35-55
2.	ЕПС Погон Топола	Батиша Ивовић	034/6811 212	062/801-80-00
3	ТЕЛЕКОМ ИЈКГ, Топола	Саша Милетић	034/6811-499	064/614-14-02
4.	НИС – ПЕТРОЛ, Бензинска станица Топола	Милош Тасић	034/6811-392	064/888-87-50
5.	ЛП СРБИЈА ШУМЕ Шумско газдинство Крагујевац, Погон Јарменовци	Маринко Стојановић	064/856-36-20	064/856-36-20

IV Остале организације

Ред. бр.	Назив субјекта	Име и презиме руководиоца	Телефони	
			Посао	Мобилни
1	2	3	4	5
1.	ЈКСП „Топола“	Тања Цветковић	034/6811-075	064/853-11-06

V Списак поверника (Председника Месних заједница)

	МЗ ЗАЈЕДНИЦА	ПРЕДСЕДНИК САВЕТА	ТЕЛЕФОН	Е-МАИЛ АДРЕСА
1	34313 НАТАЛИНЦИ	МИТРОВИЋ ЖИКА	064/4740-511	zikaMitrovic72@gmail.com
2	ШУМЕ - 34313 НАТАЛИНЦИ	КУЗМАНОВИЋ ВЛАДА	064/2877-247	kuzmanovic.vlada@gmail.com
3	ЈУНКОВАЦ 34313 НАТАЛИНЦИ	АЛЕКСИЋ МИЛОШ	069/688-211	/
4	34310 ВАРОШ ТОПОЛА	ЋИРКОВИЋ ИГОР	064/853-1111	igorcirkovic80@gmail.com
5	ЖАБАРЕ - 34310 ТОПОЛА	ВЕСИЋ ВЛАДАН	064/510-1656	vladanvesic77@gmail.com

6	34324 Г. ТРНАВА- ВАРОШИЦА	ПАВЛОВИЋ БОЈАН	063/634-539	/
7	ВИТЛИНА- 34324 Г. ТРНАВА	БЛАГОЈЕВИЋ ДРАГАН	065/8026-438	/
8	Д. ТРНАВА- 34324 Г. ТРНАВА	МАТИЋ МИЛЕТА	064/861-42-82	maticmiletal@gmail.com
9	ПОКОЗИЦА 34324 Г. ТРНАВА	ЂОКИЋ ЗОРАН	064/9698-068	/
10	ГРЕДА- 34324 Г. ТРНАВА	ТАНАСКОВИЋ ЗОРАН	062/155-68-60 833-202	/
11	СВЕТЛИЋ- 34324 Г. ТРНАВА	ЈЕВТИЋ МИЛИЈАН	060/760-76-26 534-736	/
12	ОВСИШТЕ- 34310 ТОПОЛА	НИКОЛИЋ МИЛАН	063/809-3268 836-043	/
13	БОЖУРЊА- 34310 ТОПОЛА	ПАВЛОВИЋ АЛЕКСАНДАР	064/2530-120 812-904	pavlovica001@gmail.com
14	ПЛАСКОВАЦ 34314 Д. ШАТОРЊА	ТАНАСИЈЕВИЋ МИРОСЛАВ	062/1233-524 826-636	patoss980@gmail.com
15	ВИНЧА 34314 Д. ШАТОРЊА	СТАНКОВИЋ ДЕЈАН	063/8022-827	loggy@ptt.rs
16	34314 Д. ШАТОРЊА	САША ОБРАДОВИЋ	064/5959-741	sasaobradovic837@gmail.com
17	БЛАЗНАВА- 34314 Д. ШАТОРЊА	ШЕВИЋ САША	065/5577-201 838-044, -154	sevic.sasa999@gmail.com
18	34318 ЈАРМЕНОВЦИ	РАДОВАНОВИЋ ГОРАН	064/4924-837	/
19	ВОЈКОВЦИ 34318 ЈАРМЕНОВЦИ	МАТИЋ МИЛАН	063/8683-948 828-207	/
20	Д. ТРЕШЊЕВИЦА 34314 Д. ШАТОРЊА	ЧУМИЋ МИЛАН	063/643-043 837-316	niki8001@gmail.com
21	ЛИПОВАЦ 34310 ТОПОЛА	АВРАМОВИЋ РАША	064/8313-544 834-834	rasa.avramovic@gmail.com
22	КРЋЕВАЦ- 34310 ТОПОЛА	ИВАНОВИЋ БОЈАН	064/0193-868	bojan.pelletino@gmail.com
23	ЗАГОРИЦА 34312 БЕЛОСАВЦИ	МИЛИСАВЉЕВИЋ МИЛОШ	065/635-32-30 063/635323 6773-210	mrsazagorica@gmail.com
24	ЈЕЛЕНАЦ 34312 БЕЛОСАВЦИ	МИЛИСАВЉЕВИЋ ТОМИСЛАВ	060/0650-790 823-177	/
25	34312 БЕЛОСАВЦИ	СИМИЋ ДРАГАН	64/1244-773	trgovinasimic@gmail.com
26	МАСКАР 34312 БЕЛОСАВЦИ	ВУЈИЋ МОМИР	062/312-897	/
27	РАЈКОВАЦ 34312 БЕЛОСАВЦИ	РАДОВИЋ АЛЕКСАНДАР	064/209-47-35 823-295	radovic.80aleksandar@gmail.com

28	ГОРОВИЧ 34310 ТОПОЛА	МАРКОВИЋ МИЛАН	064/3115-207	/
29	МЗ БОР - 34310 ТОПОЛА	МАРКОВИЋ ДЕЈАН	060/0811-797	dejanmarelja@gmail.com
30	МЗ МИТРОВЧИЋ 34310 ТОПОЛА	ПЕТКОВИЋ МИЛОШ	061/297-27-17	milospetko77@gmail.com
31	МЗ ЉУБЕСЕЛО 34310 ТОПОЛА	МАРКОВИЋ НЕМАЊА	062/826-16-57	necamarkovic2805@gmail.com
32	КЛОКА 34313 НАТАЛИНЦИ	РАДОСАВЉЕВИЋ БОБАН	065/8192-096 532-268	/

III-9 ПРЕГЛЕД ОВЛАШЋЕНИХ И ОСПОСОБЉЕНИХ ПРАВНИХ ЛИЦА ОД ПОСЕБНОГ ЗНАЧАЈА ЗА ЗАШТИТУ И СПАСАВАЊЕ ОД ЕЛЕМЕНТАРНИХ НЕПОГОДА

Ред. бр.	Назив правног лица и седиште	Руководилац	Делатност оспособљеног правног лица	Планирани задатак
1	2	3	4	5
1.	ЈКСП „Топола“ Топола	Сања Чоловић 064/8614265	Комунална, производња и дистрибуција воде	Асанација и водоснабдевање у ванредним ситуацијама,
2.	Дом здравља „Свети Ђорђе“ Топола	Др Јовица Жикић 062/801-80-79	Здравствена заштита	Прва и медицинска помоћ становништву
3.	Црвени крст Топола	Биљана Павлићевић 064/886-33-63	Социјални рад	Збрињавање угрожених, избеглих и евакуисаних
4.	Центар за социјални рад „Сава Илић“ Одељење Топола	Слободанка Миливојевић 062 /290-652	Социјална заштита	Збрињавање угрожених, избеглих и евакуисаних
5.	Ветеринарска станица „Бабић-Бркић“ доо Топола	Јово Бркић 034/6101 611	Ветеринарске активности	Заштита животиња и асанација
6	Ветеринарска станица „Ђорђевић -Ветфарм“ доо, село Топола	Младен Ђорђевић 069 621 213	Ветеринарске активности	Заштита животиња и асанација
7	Ветеринарска станица „Рашко-Вет“ доо, Наталинци	Радослав Алексић, 065 /260 8172	Ветеринарске активности	Заштита животиња и асанација
8	Ветеринарска станица „Белосавци“ Белосавци,	Драгољуб Миленковић 063 /608 142	Ветеринарске активности	Заштита животиња и асанација
9	„ОП-ТОП“ ИТД груп доо, Топола,	Томислав Илић 062 /121 3399	Информисање	Информисање грађана
10	Агенција „Браф“-ИФМ радио 92,7, Топола,	Предраг Филиповић 064/212 3321	Информисање	Информисање грађана

СИСТЕМ КООРДИНАЦИЈЕ У ВАНРЕДНИМ СИТУАЦИЈАМА

У случајевима када дође до превазилажења обима поплава и насталих штета, из надлежности Штаба за ванредне ситуације општине Топола, односно у случају евентуалних ванредних ситуација, координацију, примењивање мера и спровођење активности горе наведеног Штаба, преузима републички Штаб за ванредне ситуације.

СПИСАК ЧЛАНОВА ШТАБА ЗА ВАНРЕДНЕ СИТУАЦИЈЕ ОПШТИНЕ ТОПОЛА

Општински штаб, за извршавање специфичних задатака заштите и спасавања може образовати стручно-оперативне тимове.

Задатак општинског штаба је да:

- руководи и координира рад субјеката система заштите и спасавања и снага заштите и спасавања у ванредним ситуацијама на спровођењу утврђених задатака;
 - руководи и кординира спровођење мера и задатака цивилне заштите;
 - разматра и даје мишљење на предлог Процене угрожености и предлог Плана заштите и спасавања у ванредним ситуацијама;
 - прати стање и организацију заштите и спасавања и предлаже мере за њихово побољшање
 - наређује употребу снага заштите и спасавања, средстава помоћи и других средстава која се користе у ванредним ситуацијама;
 - стара се о редовном информисању и обавештавању становништва о ризицима и опасностима и предузетим мерама;
 - разматра организацију, опремање и обучавање јединице цивилне заштите, овлашћених, оспособљених правних лица;
 - сарађује са надлежним органима заштите и спасавања суседних држава у ванредним ситуацијама;
 - процењује угроженост од настанка ванредне ситуације;
10. доноси наредбе, закључке и препоруке;
11. сарађује са штабовима суседних јединица локалне самоуправе;
12. именује менаџера заштите и заменика менаџера заштите у насељеним местима;
13. разматра и предлаже доношење одлуке о организацији заштите и спасавања на територији општине;
14. ангажује оспособљена правна лица и друге организације од значаја за општину;
15. обавља и друге послове у складу са Законом.

Критеријуми за проглашење редовне и ванредне одбране од загушења ледом

Редовна одбрана од загушења ледом на водотоцима Дунав, Сава и Велика Морава настаје при покривености водног огледала ледом од 40% са тенденцијом повећања површине под ледостајем.

На водотоцима Тиса, Тамиш, Стари и Пловни Бегеј, Колубара, Брзава, Моравица, Тимок, Дрина и *Западна Морава* редовна одбрана **настаје при покривености водног огледала од 40% и дебљином леда већом од 5 цм**. На осталим водотоцима редовна одбрана настаје при покривености водног огледала 100% и дебљином леда већом од 5 цм у периоду када се очекује покретање леда.

Ванредна одбрана од загушења ледом на водотоцима Дунав, Сава и Велика Морава **настаје при покривености водног огледала већој од 60%**.

На осталим водотоцима ванредна одбрана настаје када, након ледостаја, почиње покретање и нагомилавање леда.

Р. б.	Презиме Име	Предузеће Функција	Функција у Штабу	Посао	Мобилни	Адреса
1	2	3	4	5	6	7
1.	Петровић Игор	Председник општине Топола	Командант Штаба за ванредне ситуације	034/6811-017	064/8539151	Топола, Горович
2.	Јасна Вуковић	Заменик председника општине	Заменик команданта Штаба за ВС	034/6811-771	064/8539159	Топола, Кнеза А. Карађорђевић 33
3.	Слађана Недовић	Шеф одсека за планске послове у Одељењу за цивилну заштиту управе за ванредне ситуације Крагујевац	Начелник Штаба за ВС	034/378-160	064/892 9014	Крагујевац Милутина Парезановића 36

4.	Др Јовица Жижић	Директор Дома здравља „Свети Ђорђе“ Топола	-прва медицинска помоћ, -евакуација, прихват, -збрињавање -асанација терена,	034/6813-939	062/8018079	Топола, 12 Октобра број 3
5.	Цветковић Тања	Директор ЈКСП „Топола“	Члан Штаба за ВС: 7. -узуњивање, -очување добара битних за опстанак и хитно успостављање неопходних служби од јавног интереса	034/6812-075	060/8614142	Топола, Булевар краља Александра I бр. 9
6.	Николић Братислав	Руководилац одељења за инс. Послове и инвестиције општ. Управе опш. Топола	Члан Штаба за ВС: -заштита и спасавање од земљотреса, клизишта, одрона и ерозија, -заштита и спасавање од поплава	034/6811-731	065/3003366	Крагујевац, Шумадијске дивизије 10
7.	Саша Обрадовић	Члан ОВ општине Топола	Члан ОВ за област социјалне заштите и пољопривреде		064/5959741	Д. Шаторња 34314 Д. Шаторња
8.	Миливојевић Слободанка	Руководилац Центра за социјални рад- одељење Топола	Члан Штаба за ВС: -прва медицинска помоћ, -евакуација, прихват, -збрињавање -асанација терена	034/6811-092	062/290652	Јунковац 34313 Наталинци
9.	Лазаревић Никола	Командир ватрогасно- спасилачког одељења Топола	Члан Штаба за ВС: 1.-заштита и спасавање од пожара, експлозија, техничко- технолошких несрећа и удеса	034/6811-123	064/8924453	Пласковац 34314 Доња Шаторња
10.	Јеремић Снежана	Саобраћајни инспектор у општинској управи Општине Топола	Члан Штаба за ВС: -заштита и спасавање од екстремних временских услова	034/6811-248	064 /8614131	Топола, Пилота 3. Томића 24

11.	Вучићевић Гордана	Грађевински инспектор у општинској управи Општине Топола	Члан Штаба за ВС: -заштита од рушења, спасавање из рушевина	034/6811-248	064/ 8614110	Крагујевац, Бул. Краља Александра I 65 А
12.	Марковић Милан	Радник службе информисања општинске управе	Члан Штаба за ВС: -информисање и обавештавање	034/6811-675	064/8614124	Топола, М. Миловановића бр. 2
13.	Павлићевић Биљана	Секретар Црвеног Крста Топола	Члан Штаба за ВС: -прва медицинска помоћ, -евакуација, прихват, збрињавање -асанација терена	034/6812-368	064/8863363	С. Љубесело 34310 Топола
14.	Владимир Миљковић	Начелник Полицијске станице у Тополи	Члан Штаба за ВС: -заштита и спасавање од пожара, експлозија, техничко- технолошких несрећа и удеса	034/569-435	064/8926579	Крагујевац Ртањска 9
15.	Младеновић Светлана	Представник НВО „Волонтерски корац“ Топола	Члан Штаба	034/6811-092	062/ 290653	Топола, Алексија Јовановића 2

VII ЕВИДЕНТИРАЊЕ ПОПЛАВНИХ ДОГАЂАЈА

Евидентирање поплавних догађаја обавља Стручно оперативни тим именован од стране општинског Штаба за ванредне ситуације. Задатак тима је да у ситуацији поплавних појава изврши обилазак угрожених локација и да евидентира на прописаном обрасцу обухват поплављене локације, датум и време настанка поплаве и о свему хитно обавести штаб за ванредне ситуације, а на основу горе наведених података формираће се база евидентираних поплавних догађаја (БЕПД).

VIII ГОДИШЊИ ПРОГРАМ МЕРА И РАДОВА ЗА СМАЊЕЊЕ РИЗИКА ОД ПОПЛАВА НА ВОДОТОЦИМА II РЕДА ЗА 2021. ГОДИНУ

8.1. Увод.

8.2. Водотоци II реда на територији општине Топола.

8.3. Стање на водотоковима II реда на територији општине Топола.

8.4. Радови на водотоковима на територији општине Топола.

8.5. Преглед мера и активности на смањењу ризика од поплава са финансијским планом.

8.1. УВОД

Сходно Закону о водама („Службени гласник Републике Србије“, број 30/2010, 93/2012, 101/2016, 95/2018 и 95/2018-др. закон) и Одлуци о одређивању граница водних подручја („Службени гласник Републике Србије“ број 75/2010), односно Одлуци о утврђивању пописа вода I реда („Службени гласник републике Србије број 83/2010), општина Топола у поступку припреме Оперативног плана одбране од поплава за 2021. годину и у складу са Општим планом за одбрану од поплава („Службени гласник РС“, број 18/2019), следећи обавезе проистекле из Закона о смањењу ризика од катастрофа и управљању ванредним ситуацијама, има обавезу сачињавања Годишњег програма мера и радова на смањењу ризика од поплава на водотоцима II реда.

Предлогом Оперативног плана за одбрану од поплава на водотоцима II реда, за 2021. годину, наведене су основне активности у одбрани од поплава, дефинисано руковођење у одбрани од поплава, као и план и активности на одбрани од поплава и штетног дејства вода на водотоцима II реда и план комуникације учесника у одбрани од поплава. Оперативни план општине Топола је интегрални документ, што значи да

приказује и делове Републичког оперативног плана за одбрану од поплава на водотоцима I реда, следећи принципе интегралне одбране од поплава на водотоцима који су у надлежности локалне самоуправе односно, на водотоке II реда.

Како је и оперативни планом наведено, подручје општине Топола припада сливовима река Дунав и Велика Морава, са рекама Јасеница и Кубршница, на којима су изграђени или делимично изграђени заштитни објекти за одбрану од поплава и о којима се стара ЈП „Србијаводе“, преко водних подручја „Дунав“ и „Морава“. Осим ових, водотока, подручје општине Топола, испресецано је разгранатом хидрографском мрежом мањих водотока, од којих неки припадају водотодима I реда, са изграђеним или делимично изграђеним заштитним објектима, а остали водотоцима II реда, који су сви бујучног карактера са делимично изграђеним заштитним објектима.

Поплаве настале приливом бујичних вода идентификују се следећим потенцијалним узроцима плављења:

- приливом бујичних атмосферских вода ка уређеним урбаним површинама у залеђу одбрамбене линије-заштитних водопривредних објеката и изливањем из корита неуређених водотока, градских атмосферских колектора, услед гушења или недовољне проусне моћи;
- појавом високих, успорених (подземних и површинских) вода на заштићеном подручју у залеђу заштитних водопривредних објеката, у условима повишених водостаја у регулисаним водотодима;
- појавом слабих места на одбрамбеној линији заштитних водопривредних система и настанку опасности од преливања одбрамбене линије у условима повишених водостаја у регулисаним водотодима;
- појавом гушења у регулисаним и неуређеним водотодима, изазваних дејством леда.

Одбрана од бујучних поплава се третира и као одбрана од поплава уз посебне мере, које се предузимају на подручју које је потенцијално угрожено приливом бујичног наноса, клизишта и одрона. Специфичност ових појава је да не омогућавају одбрану у моменту настанка, тако да се одбрана своди на превентивне активности циљу смањења могућности настанка:

- идентификација локалитета на којима се продукују ови феномени
- идентификација подручја које може бити угрожено овим феноменом
- систематско спровођење санационих мера и радова на овим локалитетима
- превентивно планирање начина коришћења простора на угроженом подручју.

Имајућу у виду хидролошки режим бујичних водотока, као и хидролошку неизученост ових водотока, одбрана од поплава на бујичним водотодима би се спроводила кроз следеће фазе одбране:

ФАЗА 1. Припрема за одбрану од бујичних поплава

ФАЗА 2. Редовна одбрана од поплава

ФАЗА 3. Ванредна одбрана од поплава

ФАЗА 4. Отклањање последица штетног дејства вода

ФАЗА 1 - припрема за одбрану од поплава има највећи значај, с обзиром на природу бујичних поплава, где је по правилу расположиво време за реаговање на појву бујичних падавина веома кратко. У овом периоду, неопходно је предузети све потребне мере како би се таласи бујичних вода, које се неминовно најављају, спровели до реципијента, уз минимум штета. То пре свега значи детаљно упознавање проблема, добро планирање неопходних радова, обезбеђење неопходних средстава за ове радове, као и њихова реализација.

ФАЗА 2 - НАСТУПА СА ПОЈАВОМ КИШЕ ЈАКОГ ИНТЕНЗИТЕТА и дужег трајања, у сливу који гравитира ка брањеном подручју. Предузимају се активности, мере и радови у складу са Планом одбране од бујичних поплава.

ФАЗА 3 - наступа са најавом и појавом изливања поплавног таласа из основног корита, у условима непрекидних падавина у сливу и јаким пљусковитих киша на меродавном делу слива. Уводи се ванредно стање, посебне мере у саобраћају, по потреби евакуација становништва и добара.

ФАЗА 4 - наступа након проласка бујичних падавина и поплавних таласа. Након детаљно евидентираних штета насталих за време поплава, спровод се потребне мере и врше се неопходни радова да се отклоне последице поплава.

Како воде II реда које су у надлежности општине Топола имају изразити бујични карактер, највећи значај у одбрани од штетног дејства вода морају имати превентивне активности из фазе 1, тј. припремне активности за одбрану од бујучних поплава, с обзиром на природу бујичних поплава, где је по правилу расположиво време за реаговање на појаву бујичних падавина веома кратко. У овом периоду, неопходно је предузети је предузети свепотребне мере, како би се таласи бујичних вода спровели у реципијенте уз минимум штета. То значи детаљно упознавање ситуације, добро планирање неопходних радова, обезбеђење неопходних средстава за ове радове, као и њихова реализација.

У оквиру припрема за одбрану од поплава неопходно је :

- Извршити фазну реализацију студијско-истражних радова израде техничке документације за сваки водоток појединачно. Овом документацијом дефинишу се два основна сегмента:

- документација о водотоку и сливу
- документација о брањеном подручју

Техничка документација о водотоку који угрожава посматрано подручје, има основни значај за одбрану од поплава, јер ствара основ за процену степена угрожености приобаља од великих вода.

- Спровести хидротехничке интервентне мере на неистраженим и неуређеним водотоцима које подразумевају:
 - Преглед свих бујичних водотока на територији општине
 - Уклањање свих предмета, растиња, и препрека које могу угрозити несметано отицање воде у реципијенту
 - Приказ угрожених насеља, саобраћајница и пољопривредних површина у приобаљу сваког бујичног водотока (који се мора ажурирати сваке годне)
 - Приказ критичних локалитета и уских грла за пролаз бујичних таласа (мостови, објекти у речном кориту и на обалама и сл.) на сваком бујичном водотоку.

С обзиром на карактер и динамику бујичних процеса највећи значај имају превентивне мере заштите. Основни циљ превентивних мера заштите од поплава на бујичним водотоцима је **смањење вероватноће изливања великих вода и редукација потенцијалних штета од поплава**. Узимајући у обзир основну особину малих водотока-нераздвојну повезаност појава у сливу и у речном току, превентивне мере заштите од поплава на бујичним водотоцима морају обухватити просторну целину водотока, приобаља и слива. Превентивне обавезе надлежних субјеката приказане су као:

Обавезе надлежних субјеката у спровођењу превентивних мера и радова у циљу припреме за одбрану од поплава ван периода у којем се спроводи одбрана од поплава

Надлежни субјект	Превентивне обавезе надлежних субјеката
<p>ЈКСП Топола</p>	<p>Систем за водоснабдевање града, приградских и сеоских насеља</p> <ul style="list-style-type: none"> -обезбеђује поуздано водоснабдевање конзума, - преузима посебне превентивне мере заштите својих виталних објеката система за водоснабдевање који могу бити угрожени штетним дејством вода, - учествује својом оперативом у реализацији оперативних мера, активности и радова у превентивној фази одбране.
<p>Предузеће за путеве Крагујевац</p>	<p>Саобраћајнице, путеви веће важности и путеви од значаја за одбрану од поплава</p> <ul style="list-style-type: none"> - обезбеђује сопствене објекте и опрему од могућег утицаја поплавних вода, - обезбеђује превентивну заштиту објеката у склопу путева од штетног дејства воде (редовно чишћење канала, сливника, пропуста, мостова у склопу пута, - обезбеђује прилазе за одбрану од поплава, - обезбеђује поуздано функционисање сопствене оперативе у ванредним околностима, - учествује својом оперативом у реализацији оперативних мера, активности и радова у превентивној фази одбране.
<p>ЈКСП Топола</p>	<p>Одржавање јавних површина</p> <ul style="list-style-type: none"> - обезбеђење сопствених објеката и опреме од могућег утицаја поплавних вода, - одржавање чистоће на саобраћајницама и јавним површинама од значаја за одбрану од поплава, у складу са приоритетима (приступни пут до одбрамбених линија, заштитних објеката и путеви на којима се формира градски бујични талас), - учествује својом оперативом у реализацији оперативних мера, активности и радова у превентивној фази одбране.
	<p>Одржавање атмосферске и фекалне канализације</p>

<p>ЈКСП Топола</p>	<ul style="list-style-type: none"> - обезбеђење сопствених објеката и опреме од могућег утицаја поплавних вода, - редовно одржавање система атмосферске канализације. -редовно одржавање система фекалне канализације, - учествује својом оперативом у реализацији оперативних мера, активности и радова у превентивној фази одбране.
<p>МУП Србије-Сектор за ванредне ситуације</p>	<ul style="list-style-type: none"> - обезбеђење сопствених објеката и опреме од могућег утицаја поплавних вода, - директно учешће у различитим фазама одбране.
<p>МУП Србије-Сектор за ванредне ситуације</p>	<ul style="list-style-type: none"> - пружање помоћи другим учесницима у одбрани од поплава у различитим фазама одбране.
<p>ЕПС "Дистрибуција" Огранак</p>	<p style="text-align: center;">Обезбеђење снабдевања електричном енергијом и заштита имовина</p> <ul style="list-style-type: none"> - обезбеђење сопствених објеката и опреме од могућег утицаја поплавних вода, -редовна заштита људи и имовине од опасности од електричних удара на потенцијално угроженим подручјима, - планирање и организација кадрова, опреме и средстава за пружање помоћи учесницима различитим фазама одбране од поплава, - одржавање довода електричне енергије до локалитета за напајање мобилних пумпних агрегата.
<p>Телеком Србија</p>	<p style="text-align: center;">Обезбеђење телекомуникационих веза</p> <ul style="list-style-type: none"> - обезбеђење сопствених објеката и опреме од могућих утицаја поплавних вода, -редовно обезбеђивање поузданих комуникационих веза, - планирање, организација кадрова, опреме и материјала за одржавање система веза у функционалном стању у различитим фазама одбране од поплава.
<p>Војска Србије</p>	<ul style="list-style-type: none"> - обезбеђење сопствених објеката и опреме од могућег утицаја поплавних вода, - планирање људства, опреме за пружање помоћи учесницима у одбрани од поплава и становништву на угроженом подручју у различитим фазама одбране.

8.2. ВОДОТОЦИ II РЕДА НА ТЕРИТОРИЈИ ОПШТИНЕ ТОПОЛА

На територији општине Топола, осим уређених и делимично уређених водотока са изграђеним заштитним објектима и који су садржани у републичком плану за одбрану од поплава и у надлежности су ЈП „Србијаводе“, постоје и водотоци II реда, а то су :

а) потоци:

У сливу Јасенице: Јасеница је најдужа и најбогатија водом река Шумадије, тече са североисточне падине Рудника, испод Цвијићевог врха, од главног извора Теферича (880м) до ушћа у Велику Мораву код Орашја, дужином тока од 79 км, са површином слива 1.345 км² и просечним протицајем од 7,7м³ у секунди. Укупна дужина тока Јасенице кроз територију тополске општине је око 45 км. На територији тополске општине река Јасеница прима три десне и шест левих значајнијих притока. Десне притоке су: Јарменовачка река (око 6,5 км), Ракичевица (око 6,5 км) и Трнава (дужине око 10 км). Са леве стране у Јасеницу се уливају: Поточајец (око 2,5 км), Војковачка река (око 4,5 км), поток Вучак (око 2,5 км), Раславица (око 9км), Црешљански поток (око 9 км) и Клока (око 14,5 км). Притоке Јасенице у њеном горњем току, на кратком растојању до Јарменоваца су речице са великим падом. Такође и Јасеница има велики пад од изворишта на 880 метара надморске висине до Јарменоваца где је речно корито на око 310 метара надморске висине, тј. на дужини од 12 км укупни речни пад Јасенице износи око 570 м. Међутим од овог места па све до напуштања територије тополске општине код Наталинаца, где је речно корито на 135 метара надморске висине, укупни пад Јасенице је око 175 метара. Јасеница низводно од села Жабаре има карактер праве равничарске реке, са изразито вијугавим током, плитким коритом које је обрасло растињем. Велике разлике у укупном паду корита утичу на протицаје и поплаве.

У сливу Кубршнице: Кубршница протиче кроз северни део територије тополске општине, док су јој извориште и ушће изван територије тополске општине. Код уласка на тополску територију код Крћевца, ток Кубршнице је на око 160 метара надморске висине, а код села Рајковац при изласку, њено корито је на око

128 метара надморске висине. Према томе на дужини од око 15 км тока кроз територију тополске општине савлађује висинску разлику од око 32 метра. На територији тополске општине река Кубршница прима две важније десне и две леве притоке. Десне притоке су речице Каменица (дуга око 17 км) и поток Врањевац, а леве притоке су Вићија и Суморина.

Због крчења шума обилне и краткотрајне падавине утичу да водотоци у сливном подручју Јасенице и Кубршнице брзо набујају и изливају се из плитких, засутих наносом и кривудавих корита плавећи околно ниско земљиште.

Отицање воде у сливу карактеришу два периода и то :

- период великих вода у коме отекне 60-70% укупних годишњих вода, разарајући и плавећи пољопривредно земљиште, угрожавајући насеља, индустрију и саобраћајнице.

- период малих вода у коме отекну преостале количине воде. Овај период пада у доба вегетације, када је вода пољопривреди најпотребнија.

Однос великих и малих вода у сливу Велике Мораве је веома велики – 1: 128.

-Ниво подземних вода у алувионима река је доста висок.

Као потенцијална опасност за појаву поплава територије и насеља у општини Топола (Воде II реда) издвајају се потоци:

- **у сливу реке Јасенице:** поток Трнава, Јарменовачка река, поток Ракичевица, Војковачка река, поток Вучак, поток Раславица, поток Црсленац (Трешљенац), поток Клока, поток Кустура, поток Сува река, поток Никоље, поток Сребреница, поток Мостање
- **у сливу реке Кубршнице:** поток Каменица, поток Врањевац, поток Вићија, поток Суморина,
- Генерално, карактер и вредност добара, потенцијално угрожених поплавним водама, дефинише потребан степен заштите, према обиму очекиваних штета.
- **У потенцијално плавној зони су насеља:**
 - **приобаље реке Јасенице**
 - *Наталинци, Јунковац, Горович, Жабаре, Божурња, Винча, Пласковац, Блазнава, Јарменовци*
 - **приобаље реке Кубршнице**
 - *Топола (село), Загорица, Маскар*
 - **Ван домена утицаја великих површинских токова су насеља: /**

Јединица локалне самоуправе је дужна да за потребе новелирања плана управљања водама, евидентира све појаве и радове који могу да утичу на промену стања ерозије и бујица и да податке о томе доставља Јавном водопривредном предузећу једном годишње, у складу са чл.61. ЗОВ-а. Потребно је донети **План за проглашење ерозионих подручја на територији општине**, и на основу њега предвидети против ерозионе мере на ерозионим подручјима, које утврђује надлежни општински орган (у складу са чланом 62. закона о водама). Наведеним планом утврђују се ерозиона подручја.

8.3. СТАЊЕ НА ВОДОТОЦИМА II РЕДА НА ТЕРИТОРИЈИ ОПШТИНЕ ТОПОЛА

Карактеристика водотока II реда на територији општине Топола је да су сви водотоци изразито бујичног карактера, са трајањем високих водостаја до неколико сати по престанку падавина, са јаком ерозијом терена, посебно у вишим деловима водотока. Водотоци су значајно обрасли шибљем и другим растињем, што у неким ситуацијама делује повољно по водоток, спречава превелику ерозију, а у неким ситуацијама, посебно у комбинацији са неодговорним односом према природи, одлагањем смећа и шута у речно корито, долази до затварања корита па су могућа озбиљна изливања бујице, углавном на пољопривредне површине.

Постојеће стање појединих водотока II реда обезбеђује проток воде интензитета падавина који се јавља једном у десет година, јер су се у претходном периоду изводили радови на чишћењу истих, док су на појдини водотоци поприлично запуштени и немају капацитет да пропусте воде интензитета падавина који се јавља једном у десет година.

Утицај човека на стање уређености бујичних водотокова на подручју општине Топола, огледа се на два начина-пасиван и активан:

- **Пасиван утицај** човека односи се на одсуство било каквих мера и радова за отклањање негативних ефеката природних процеса, на пример чишћење корита бујичних водотокова од пањева и растиња.

- **Најнегативнији утицај** човека на стање уређености бујичних водотока на подручју општине Топола односи се на **активно**, директно погоршање постојећих природних услова, нпр. стварање дивљих депонија у коритима бујичних водотока.

На основу сагледавања стања водотокова II реда на територији општине Топола у тачки 4.1, а у циљу смањивања горе наведених утицаја човека на стање водотокова, континуирано се спроводе мере и активности на уређењу водотокова и смањењу ризика од поплава. Наведене мере и активности са финансијским планом у 2021. години дате су у делу 8.5.

8.1. РАДОВИ НА ВОДОТОКОВИМА НА ТЕРИТОРИЈИ ОПШТИНЕ ТОПОЛА

8.4.1. Реализовани радови током 2019. године

- Чишћење корита потока Каменица у МЗ Топола (варош) у дужини од 2300м од пута за Бању узводно . Деоница је потпуно очишћена од крупне дрвне масе, пањева и густог шибља, као и од наноса који је смањио капацитет корита и протицајни профил, а зона моста заштићена бетонским блоковима од ерозије.



поток Каменица- чишћење корита од вегетације и наноса



поток Каменица- чишћење корита од вегетације и наноса

- Чишћење корита потока Кустура у МЗ Наталинци од ушћа у Јасеницу узводно у дужини од 830м. Деоница је у потпуности очишћена од дрвне масе, пањева и густог шибља и уклоњен је муљ како би се повећао протицајни профил. Поред чишћења корита, изграђен је и цестасти пропуст због потребе преласка пољопривредне механизације преко потока.



Чишћење потока Кустура од муља и вегетације и изградња цевастог пропуста



Чишћење потока Кустура од муља и вегетације и изградња цевастог пропуста

- Чишћење потока Сува река у Блазнави од ушћа у Јасеницу узводно у дужини од 2000м. Деоница је очишћена од дрвне масе, пањева и густог шибља. Такође, део корита кроз село је обложен ручно зиданим каменом у цементном малтеру. На више локација су постављени сандучасти пропуси.



Облагање корита потока Сува река ручно зиданим каменом



Постављање сандучастог пропуста

Још 2016.те године је из средстава Канцеларије за јавна улагања, чишћено корито потока Каменица од ушћа у Кубршницу до моста на старом путу за Бању, као и старо корито Јасенице у Наталинцима. Обе деонице су чишћене од густог шибља, вађени су пањеви и нанос из корита како би се повећао протицајни профил водотока.

8.4.3 Активности надлежног водопривредног предузећа у периоду 2018. - 2020. година

У оквиру својих обавеза, у склопу редовног одржавања објеката за одбрану од поплава и објеката за одводњавање на територији општине Топола, тј на секторима М.4 и В.М.4 који по оперативном плану обухватају водотоке на територији општине Топола, надлежно предузеће АД „Водопривреда“ Смедеревска Паланка је у току 2020. И 2021. године изводило радове које је обавезно сваке године по Уговору са ЈВП „Србијаводе“ да изведе, а односе се на кошење траве и тарупирање шибља на свим водотоцима првог реда. Кошени су насипи на реци Јасеници од границе КО Наталинци узводно све до краја регулације, насипи на потоцима Трнава и Шуме.

У току 2018те године, из средстава ЈВП „Србијаводе“ чишћено је корито реке Кубршнице на потезу од ушћа потока Каменица 3,5км низводно према МЗ Загорица у оквиру чега је корито комплетно очишћено од дрвне масе, пањева и наноса. Такође, на две локације су направљени просеци корита како би се умањио штетан утицај меандрирања по способност водотока да спроводи велике воде.

Такође, у току 2018те године изведена је и санација корита рке Јасенице кроз Наталинце, као и надвишење левообалног насипа на Јасеници од моста на путу Топола- Рача па до моста на путу Наталинци- Шуме. Поред чишћења корита Јасенице од наноса и вегетације, изграђена је и преграда са цевастим пропустом и жабљим поклопцем на потоку Кустура како би се повећао степен заштите МЗ Наталинци од високих вода реке Јасенице.



Надвишење левообалног насипа и чишћење корита на реци Јасеници кроз Наталинце



Чишћење корита реке Кубринице кроз МЗ Загорица

- **Планирани радови за 2021. годину**

У оквиру радова на одбрани од поплава на водотоковима 2. реда, заштити од ерозије и заштити подземних вода, за 2021. годину планирани су следећи радови:

Чишћење и заштита леве обале потока Раславица габионима на делу од пута Топла- Рудник узводно. На том потезу већ неколико година постоји проблем јер земља и шут, који су депоновани на левој обали водотока, константно клизи према кориту потока и запуњава га чиме се смањује протицајни профил и пропусна моћ корита.

Планираним радовима је предвиђено да се корито очисти од вегетације, да се шири протицајни профил чиме би се знатно смањио степен ризика од изливања потока Раславица, а изградњом габионске заштите би се спречила депонована земља и шут да запуњавају корито. Такође, потребно је водоток вратити у парцелу којој припада, а из које је меандрирањем изашао.

Планирани радови су детаљније описани у приложеном предмјеру и предрачуноу превентивних радова.

8.5. ПРЕГЛЕД МЕРА И АКТИВНОСТИ НА СМАЊЕЊУ РИЗИКА ОД ПОПЛАВА СА ФИНАНСИЈСКИМ ПЛАНОМ

У оквиру неопходних радова на одбрани од поплава на водотоковима II реда, заштити од ерозије и заштити од подземних вода, за 2021 годину предлог је да се изведу следећи радови:

ПОТОК РАСЛАВИЦА (од пута Топола –Рудник узводно 200м)

Уклањање вегетације из корита, механизовано вађење пањева пањева са одвозом, ископ корита у сврху повећања протицајног профила корита, заштита леве обале водотока уградњом габиона који имају за циљ спречавање запуњавања корита земљом која је депонована тик уз леву обалу водотока.

Уређење потока Раславица узводно од регионалног пута Топола - Рудник

ред. бр.	ОПИС ПОЗИЦИЈЕ	јед. мере	Количина	Јед. цена без ПДВ-а	Јед. цена са ПДВ-ом	Укупна цена без ПДВ-а	Укупна цена са ПДВ-ом
1.	ПРИПРЕМНИ РАДОВИ						
1.1.	Геодетско обележавање						
	Геодетско обележавање и истицање профила као и обележавање објекта. Осигурање профила и осовине корита. У цени су урачуната и сва потребна међу снимања. Обрачун паушално.	m'	200,00	95,00	114,00	19.000,00	22.800,00
УКУПНО ПРИПРЕМНИ РАДОВИ:						19.000,00	22.800,00
2.	УКЛАЊАЊЕ ВЕГЕТАЦИЈЕ ИЗ КОРИТА ПОТОКА РАСЛАВИЦА						
2.1.	Сеча дрвне масе						
	Сеча дрвећа моторном тестером са кресањем грана и остављањем на страну. Сеча дрва се врши у минор кориту. Обрачун по комаду према средњем пречнику.						
	Ø 10-20cm - тврдо	ком	140,00	261,72	314,06	36.640,80	43.968,96
	Ø 20-30cm- тврдо	ком	70,00	654,32	785,18	45.802,40	54.962,88
2.2.	Тарупирање шибља						
	Механизовано сечење е дрвенатог растиња и шибља - тарупирање у минор кориту. Обрачун по м2 очишћене површине.						
	Ø 5-10cm багер + таруп	m ²	1.050,00	26,85	32,22	28.192,50	33.831,00
2.3.	Механизовано вађење пањева						
	Селективно мехнизовано вађење пањева у минор кориту, форланду и насипу са транспортом до 50м, истоваром у претходно ископану јаму и затрпавање слојем земље дебљине 0,5м. Обрачун по комаду пања.						
	Ø 10-30 cm		210,00	886,72	1.064,06	186.211,20	223.453,44
2.4.	Утовар, транспорт и истовар дрвне масе						
	Транспорт и истовар вишка дрвне масе након рашчишћавања корита реке , ручно сечење и припремање за депоновање стабала са утоваром у камионе и одвозом истог на депонију на 2км. Обрачун по м3	m ³	30,00	299,68	359,62	8.990,40	10.788,48

	УКУПНО УКЛАЊАЊЕ ВЕГЕТАЦИЈЕ ИЗ КОРИТА ПОТОКА РАСЛАВИЦА :					305.837,30	367.004,76
3.	ЗЕМЉАНИ РАДОВИ - ИСКОП И НАСИПАЊЕ У КОРИТУ ПОТОКА						
3.1.	Машински ископ земље						
	Ископ у кориту за малу воду са шарпирањем косина. Врши се кобиновано, мокар и сув ископ, багером са утоваром у камионе. Обрачун се врши по 1м3 самониклог гла.	м ³	1.648,38	130,82	156,98	215.641,07	258.769,29
3.2.	Уградња земљаног материјала						
	Уградња земљаног материјала I, II III категорије на местима оштећења миор корита према тех. документацији. Разастирање, набијање, испитивање до 95% по проктору. У цену је урачунат и транспорт са даљине макс. 1км. За уградњу се користи пробрани материјал доброг квалитета из ископа корита. Обрачун по м3 уграђеног материјала.	м ³	442,13	288,42	346,10	127.519,13	153.022,96
3.3.	Транспорт и истовар земљаног материјала						
	Транспорт и истовар вишка земљаног материјала од ископа, камионима на просечну даљину 2кп. Обрачун по м3 самониклог гла у ископу.	м ³	1.206,25	299,68	359,62	361.489,00	433.786,80
	УКУПНО ЗЕМЉАНИ РАДОВИ - ИСКОП И НАСИПАЊЕ У КОРИТУ ПОТОКА					704.649,21	845.579,05
4	РАДОВИ У КАМЕНУ						
4.1.	Израда заштите леве косине од габиона						
	Заштита леве обале корита потока Раславица габионима 1mх1m или 2mх1m пуњеним каменом одговарајуће величине на местима према тех. документацији и по налогу надзорног органа. Позиција укључује набавку, транспорт и монтажу габионских кошева као и набавку, транспорт камена са 31км - 60км и уградња механизацијом и ручно у регулационе објекте - жичане сандуке тј габионе од жице Ф2,7мм отвора 6х8цм. Обрачу по м3 уграђеног камена.	м ³	369,00	10.265,98	12.319,18	3.788.146,62	4.545.775,94
4.2.	Уградња геотекстила						
	Набавка, транспорт и уградња геотекстила (200гр) као подлоге пре монтаже габиона. Обрачун по м2 уграђеног геотекстила.	м ²	427,50	192,05	230,46	82.101,38	98.521,65
	УКУПНО РАДОВИ У КАМЕНУ:					3.870.248,00	4.644.297,59
5	ОСТАЛИ РАДОВИ						
5.1.	Снимање изведеног стања објекта						
	Геодетско снимање изведеног стања, након завршетка радова. Обрачун по м1	м'	200,00	95,00	114,00	19.000,00	22.800,00
5.2.	Израда елабората изведеног стања објекта.						
	Након завршетка радова и геодетског снимка изведеног објекта израдити Елаборат изведеног објекта. Обрачун паушално.	пауш	1,00	80.000,00	96.000,00	80.000,00	96.000,00

	УКУПНО ОСТАЛИ РАДОВИ :	99.000,00	118.800,00
	УКУПНО:	4.998.734,50	5.998.481,40
	РЕКАПИТУЛАЦИЈА РАДОВА	Укупна цена без ПДВ-а	Укупна цена са ПДВ-ом
1	ПРИПРЕМНИ РАДОВИ	19.000,00	22.800,00
2	УКЛАЊАЊЕ ВЕГЕТАЦИЈЕ ИЗ КОРИТА ПОТОКА РАСЛАВИЦА	305.837,30	367.004,76
3	ЗЕМЉАНИ РАДОВИ - ИСКОП И НАСИПАЊЕ У КОРИТУ ПОТОКА	704.649,21	845.579,05
4	РАДОВИ У КАМЕНУ	3.870.248,00	4.644.297,59
5	ОСТАЛИ РАДОВИ	99.000,00	118.800,00
	УКУПНО:	4.998.734,50	5.998.481,40
	НАПОМЕНА: јединичне цене су усвојене из важећег (јавно доступног) ценовника програма пословања ЈВП "Србијаводе"		

Укупна финансијска средства за реализацију овог програма су **4.998.734,50** динара (без ПДВ-а) и предвиђена су Одлуком о буџету Општине Топола за 2021. Годину

IX ПОСЕБНЕ ОДРЕДБЕ

9.1. ПРОЦЕНА ШТЕТА ШТЕТНОГ ДЕЈСТВА ВОДА II РЕДА

9.1.1. Идентификација материјалних штета на подручју

Након престанка опасности од штетног дејства вода другог II реда и обезбеђења услова за приступ угроженом подручју, посебна комисија коју организује општина извршиће детаљан обилазак подручја у циљу идентификације материјалних штета по врсти објеката и добара и благовремене израде извештаја са одговарајућом фото-документацијом.

Начин и делокруг рада ове комисије дефинише посебан акт општине.

9.1.2. Критеријуми за процену штета

Поменути општински акт посебно дефинише и критеријуме за процену штете уз усаглашавање са важећим критеријумима за процену штете републичких институција којима се доставља извештај.

9.2. ОБАВЕШТАВАЊЕ И УЗБУЊИВАЊЕ ЈАВНОСТИ

Штаб за ванредне ситуације општине Топола, у оквиру својих активности, предузима мере да се преко средстава јавног информисања упозори становништво са свим битним околностима у вези предстојеће поплаве, о предузетим мерама док је поплава у току, као и о престанку опасности од поплава и о предузимању даљих мера за отклањање последица поплаве.

У спровођењу ових активности, јавност се обавештава о следећем:

- извору, учесталости и потенцијалној јачини поплаве,
- систему за препознавање поплаве и начину упућивања упозорења јавности,
- површини која ће вероватно бити поплављена и евакуисана за сваки ниво очекиване поплаве,
- активностима које се предузимају да би се смањила штете на имовини и сл.

Узбуњивање јавности се извршава на основу донетих закључака Штаба за ванредне ситуације, а на основу процена стручно оперативних тимова са терена и у сарадњи са Сектором за ванредне ситуације. Узбуњивање се врши путем медија, повереника цивилне заштите, сирена за узбуњивање и слично.

9.3. ИЗМЕНЕ ПЕРСОНАЛНИХ РЕШЕЊА

У случају персоналних промена лица именованих у Оперативном плану за одбрану од поплава за воде II реда на територији општине Топола и Штабу за ванредне ситуације општине Топола, сарадник за опште и административне послове Штаба, се задужује да у сарадњи са Одељењем за привреду и локални економски развој, настале промене у смислу нових персоналних решења ажурира и оне ће и оне ће се сматрати саставним делом Оперативног плана.

9.4. ФИНАНСИРАЊЕ ОДБРАНЕ ОД ПОПЛАВА

9.4.1. Финансирање одбране од поплава за воде II реда

Одбрана од поплава, од вода насталих на нерегулисаним водотоцима обухваћеним општинским оперативним планом, финансира се из Буџета општине.

9.4.2. Финансирање одбране од леда

Одбрана од ледених појава на водотоцима обухваћених оперативним планом, финансира се из Буџета општине.

9.4.3. Финансирање одбране од елементарних непогода и појава које прате штетно дејство вода II реда

Средства за вршење мера, радова и активности на спречавању и отклањању последица елементарних непогода и појава које прате штетна дејства вода II реда на подручју општине, а која се појаве ван система функционисања изграђених заштитних водопривредних објеката, обезбеђује општина.

9.4.4. Приоритети у финансирању

Приоритети обезбеђења потребних средстава за финансирање одбране од поплава, леда и појава које прате штетно дејство вода, у потпуности су усаглашени са приоритетима реализације ургентних активности за изграђене заштитне водопривредне објекте и за водотоке обухваћене општинским планом.

X ЗАВРШНЕ ОДРЕДБЕ

Оперативни план за одбрану од поплава за воде II реда на територији Општине Топола за 2021. годину, објавити у “Службеном листу општина Топола”.

СКУПШТИНА ОПШТИНЕ ТОПОЛА

Број: 020-555/2021-05-I

Дана: 16.10.2021. године

ПРЕДСЕДНИК

СКУПШТИНЕ ОПШТИНЕ

Владимир Радојковић, с.р.

На основу члана 46. став 1. тачка 1. Закона о локалној самоуправи („Сл. гласник РС“ бр. 129/2007, 83/2014 – др. закон, 101/2016 – др. закон и 47/2018), члана 67. став 1. тачка 1. Статута општине Топола („Сл. гласник СО Топола“ бр. 2/2019), члана 10. став 1. тачка 1. и члана 17. став 1. Одлуке о Општинском већу општине Топола („Сл. гласник СО Топола“ бр. 3/2019 и 5/2019) и члана 31. Пословника Општинског већа општине Топола („Сл. гласник СО Топола“ бр. 5/19),

Општинско веће општине Топола на седници одржаној дана **27.9.2021. године** донело је

ЗАКЉУЧАК

1. Утврђује се Нацрт Оперативног плана за одбрану од поплава за воде II реда на територији општине Топола, као у тексту подносиоца – Одељења за буџет, финансије, привреду и друштвене делатности, број 325-2/2021-03 од 24.9.2021. године, а у складу са примедбама изнетим у мишљењу ЈВП „Србијаводе“ Београд, ВПЦ „Морава“ Ниш од 22.4.2021. године.

2. Закључак ступа на снагу даном доношења.

ОПШТИНСКО ВЕЋЕ

ОПШТИНЕ ТОПОЛА

Број: 020-519/2021-05-III

Дана: 27.9.2021. године

ПРЕДСЕДНИК

ОПШТИНСКОГ ВЕЋА

Игор Петровић, с.р.

ЈАВНО ВОДОПРИВРЕДНО ПРЕДУЗЕЋЕ
"СРБИЈАВОДЕ" - Београд
Водопривредни центар "Морава" - Ниш
Број: 9018/А
Датум: 08.10, 2021.год.
Н И Ш

ОПШТИНА ТОПОЛА
ОПШТИНСКО УПРАВЕ
ТОПОЛА
1001 2021
05 325-5/21
Мишљење 634

ВТ

ЈВП „Србијаводе“ Београд, Водопривредни центар „Морава“ Ниш, решавајући по захтеву Општине Топола број 325-5/2021-03 од 29.09.2021.године (наш број 9018 од 30.09.2021.године), а на основу чл. 55. став 5. Закона о водама („Сл.гласник РС“, бр. 30/10, 93/12, 101/16 и 95/18) издаје следеће:

М И Ш Љ Е Њ Е

у поступку доношења

Оперативног плана за одбрану од поплава на територији
општине Топола за воде II реда, за 2021.годину

1. Општи подаци:

1.1. Назив документа:

Оперативни план за одбрану од поплава за воде II реда (у даљем тексту Оперативни план за воде II реда, локални оперативни план - ЛОП) за територију општине Топола.

1.2. Административни подаци:

- општина:	Топола
- управни округ:	Шумадијски
- водно подручје:	Морава
- водна јединица:	Део: Јасеница – Смедеревска Паланка“
- мелiorационо подручје - ХМС:	Смедеревка Паланка – Велика Плана ВМ 4.

1.3. Донети Оперативни планови за воде II реда у претходном периоду:

Општина Топола је донела Оперативне планове за воде II реда, у континуитету од 2011. године до 2018.године, по претходно прибављеним мишљењима ЈВП „Србијаводе“ Београд, ВПЦ „Морава“ Ниш.

2. Основ за издавање мишљења ЈВП „Србијаводе“:

Законом о водама (члан 55.) прописано је:

- да Оперативни план за воде II реда доноси надлежни орган јединице локалне самоуправе у складу са општим и оперативним планом за воде I реда, за период од једне године, најкасније 30 дана од дана доношења Оперативног плана за воде I реда, на основу претходно прибављеног мишљења јавног водопривредног предузeћа;
- да Оперативни план за одбрану од поплава за воде I реда, припрема јавно водопривредно предузeће, у складу са Општим планом, а доноси Министарство, најкасније до 31.децембра текуће године, за наредну годину.

Уредбом Владе РС („Сл.гласник РС“ бр. 18/19), утврђен је Општи план за одбрану од поплава за период од 2019. до 2025. године (у даљем тексту: Општи план).

Наредбом Министра пољопривреде, шумарства и водопривреде бр.325-10-662/2020-07 од 29.12.2020.године („Сл.гласник РС“ бр.158/2020), утврђен је Оперативни план за одбрану од поплава за 2021.годину (у даљем тексту: Оперативни план за воде I реда).

3. Поступак усвајања и обавеза достављања Оперативног плана за воде II реда надлежним субјектима:

Након прибављања мишљења ЈВП „Србијаводе“ на папирт Оперативног плана за воде II реда и усвајања коначне верзије, надлежни орган општине Топола, доставља план органу државне управе надлежном за ванредне ситуације и ЈВП „Србијаводе“ Београд, ВПЦ „Морава“ Ниш (у складу са чланом 55. став 9. Закона о водама).

4. Критеријум за издавање мишљења у поступку усвајања Оперативног плана за воде II реда:

Мишљењем ЈВП на Оперативни план за воде II реда оцењује се:

1. усклађеност са Оперативним планом за воде I реда;
2. усклађеност достављеног ЛОП-а са прописаним садржајем (ЗОВ, Општи план);
3. приказ штитених подручја и стања заштитних објеката на водама II реда;
4. приказ нештитених поплавних подручја и стања водотокова без изграђених заштитних објеката у надлежности локалне самоуправе (воде II реда);
5. приказ критеријума за проглашење и укидање одбране од поплава;
6. процена угрожености штитених / нештитених поплавних подручја;
7. приказ планираних активности, мера и радова ;
8. податке о именованим овлашћеним руководственим лицима и другим лицима / учесницима у одбрани од поплава;
9. приказ подела дужности и одговорности предузета и других субјеката који учествују у организацији и спровођењу одбране од поплава;
10. приказ обавеза надлежних субјеката у свим фазама одбране од поплава;
11. приказ расположивих средстава за спровођење активности, мера и радова за смањење ризика од поплава;
12. план обезбеђења финансијских средстава за спровођење ЛОП-а за воде II реда и
13. графичка документација уз ЛОП.

ЛОП треба да има следеће обавезне наслове у садржају на првим странама документа:

- I. Извод из РЕПУБЛИЧКОГ ОПЕРАТИВНОГ ПЛАНА
 - 1.1. Системи за заштиту од поплава – заштитни објекти на водама I реда и водни објекти за одводњавање у јавној својини који се налазе на територији јединице локалне самоуправе, ...
 - 1.2. Правно лице надлежно за организовање и спровођење одбране од поплава, ..
- II. ШТИТЕНА ПЛАВНА ПОДРУЧЈА
 - II.1. Заштитни објекти на територији јединице локалне самоуправе на водама II реда на којима се спроводи одбрана од поплава, ...
 - II.2. Локални водни објекти, ...
 - II.3. Критеријуми за проглашавање редовне и ванредне одбране од поплава
- III. НЕШТИТЕНА ПЛАВНА ПОДРУЧЈА
 - III.1. Оперативне мере одбране од поплава, критеријуми за проглашење стања приправности и ванредне ситуације услед поплава, ...
- IV. ГРАФИЧКЕ ПРИЛОГЕ
- V. ОРГАНИЗОВАЊЕ ОДБРАНЕ ОД ПОПЛАВА
- VI. ЕВИДЕНТИРАЊЕ ПОПЛАВНИХ ДОГАЂАЈА
- VII. ГОДИШЊИ ПРОГРАМ РАДОВА И ФИНАНСИРАЊЕ ОДБРАНЕ ОД ПОПЛАВА

5. Анализа и оцена Оперативног плана за воде II реда за 2021.годину:

5.1. Усклађеност са Оперативним планом за одбрану од поплава за воде I реда:

На административном подручју општине Топола, заступљени су водни објекти за уређење водотока и за заштиту од поплава:

➤ на водама I реда, који су обухваћени водном јединицом „Јасеница – СМЕДЕРЕВСКА ПАЛАНКА“ Сектором одбране М.4. – деоница М.4.1., заштитни водни објекат 1. и 6. На мелиорационом подручју „Велика Морава“ обухваћени су заштитни водни објекти са ознаком хидромелиорационих система ВМ.4.;

(Оперативни план за одбрану од поплава за воде за 2021. годину. „Сл.гласник РС“ бр.158/2020).

➤ на водама II реда, и то на следећим водотоковима: десне притоке реке Јасенице – Јарменовачка река, Никољска река, Ракичевица, поток Буковац и река Трнава, леве притоке реке Јасенице – Поточајец, Војковачка река, поток Вучак, Велика река, Раславина, Ђуринци, Монтање, Кустура, Црнцљански поток и Клока, десне притоке реке Кубршнице – река Каменица и поток Врањевац и леве притоке реке Кубршнице – Виђија, Суморина и Скендеровац.

Достављени локални оперативни план за 2021.годину, сагласно одредбама Општег плана садржи комплетан извод из Оперативног плана за одбрану од поплава за воде I реда за 2021.годину.

5.2. Садржај Оперативног плана за воде II реда:

Достављени локални оперативни план за 2021.годину садржи обавезне наслове који су истакнути на првим странама документа. Садржина сваког наслова је у складу са критеријумима за издавање мишљења у поступку усвајања Оперативног плана за воде II реда.

5.3. Приказ штитених подручја и стања постојећих заштитних објеката на водама II реда:

Достављеним локалним оперативним планом обухваћени су потребни подаци о штитеним подручјима, о функционалном стању постојећих заштитних објеката на водама II реда, из којих се може закључити да је остварен потребан степен изграђености и потребан степен заштите штитених подручја од великих вода, повратног периода једном у педесет година или неког нижег критеријума заштите.

Дати подаци о актуелном стању и функционисању заштитних објеката, указују да се објекти одржавају у потребној мери, да на објектима нема значајнијих оштећења које угрожавају њихову стабилност и да је подручје делимично заштићено уколико се оствари потребан обим годишњег редовног одржавања.

5.4. Приказ нештићених поплавних подручја и стања водотокова без изграђених заштитних објеката у надлежности локалне самоуправе (воде II реда):

Достављеним локалним оперативним планом је обухваћен приказ нештићених поплавних подручја са угроженим објектима, са приказом стања водотокова на деоницама без изграђених заштитних објеката на којима је већ забележена појава поплавног догађаја и плавлена.

Дати подаци о актуелном стању ових водотокова, указују да се побољшаним одржавањем обезбеђује и побољшана пропусна моћ корита, и да је приобално подручје знатно заштићеније, и уколико се настави са интервенцио - превентивним обезбеђењем пропусне моћи обезбедиће се и већа сигурност.

5.5. Критеријуми за проглашење и укидање одбране од поплава:

Достављеним локалним оперативним планом су дати критеријуми за проглашење одбране од поплава на водама II реда, у виду меродавних водостаја на одређеним локацијама.

5.6. Процена угрожености штићених / нештићених поплавних подручја (основа за планирање активности, мера и радова у свим фазама одбране од поплава):

Достављеним локалним оперативним планом, је обухваћена:

1. ПРОЦЕНА УГРОЖЕНОСТИ ШТИЋЕНИХ ПОДРУЧЈА, са подацима о угроженим насељима и значајним добрима на поплавном подручју за различите сценарије појаве поплавних таласа и плавлјења:

Процена угрожености је дата за подручја на деоницима водотокова са објектима за заштиту од вода – тзв. штићена подручја, дакле вршена је посебна анализа могућег сценарија поплавног догађаја који могу бити последица недовољне изграђености, недовољног степена заштите постојећих заштитних објеката, услед продора воде у зони објеката због њиховог лошег стања - евидентираних слабих места, оштећења и критичних деоница, у случајевима могућих ванредно великих поплавног таласа који превазилазе постојећи степен заштите.

2. ПРОЦЕНА УГРОЖЕНОСТИ НЕНШТИЋЕНИХ ПОПЛАВНИХ ПОДРУЧЈА, са подацима о угроженим насељима и значајним добрима на поплавном подручју за различите сценарије појаве поплавних таласа и плавлјења:

Процена угрожености је дата за нештићена подручја за предметне водотоке бујичног карактера на територији општине Топола, тј. дат је у виду описа проблема који постоје на карактеристичним профилима водотокова.

Процена угрожености приказује следеће сценарије плавлјења: због недовољне пропусне моћи, услед присутне вегетације и засињања наносом, због сужења протинајног профила изазваних непрописном изградњом објеката преко корита, због недовољног или никаквог одржавања, као и случајевима могућих ванредно великих поплавног таласа који превазилазе пропусну моћ несуређених деоница водотокова.

У достављеном ЛОП-у је дат закључак о угрожености подручја.

Анализа процене угрожености дата је у виду табеларног приказа по водотопима са приказом угрожености насеља становништва, објеката инфраструктуре и пољопривредног земљишта од поплава. У табеларном приказу дат је краћи опис угрожених локација по водотопима. Део података се односи и на воде I реда, на деоницама на којима не постоје водни објекти за заштиту од вода.

У достављеном локалном оперативном плану приказ и процена угрожености штићених/нештићених поплавних подручја даје оквирно актуелно стање водотокова на територији општине Топола.

1. Водотокови II реда на територији општине Топола су углавном изразито бујичног карактера.
2. Активностима на превентивним радовима у претходном периоду смањен је у великој мери ризик од плавлјења, готову у насељеним местима, а посебно је значајно уређење Каменице, Суве реке, Кветуре као и старог корита Јасенице.
3. Потребно је наставити са радовима на уређењу водотокова II реда и предузимати и у следећем периоду све потребне мере заштите, у циљу квалитетнијег начина спровођења правовремених и свеобухватних мера заштите људи, животиња, животне средине, материјалних и културних добара

5.7. Планиране активности, мере и радови – Годишњи програм радова

Достављеним локалним оперативним планом обухваћен је приказ планираних активности, мера и радова, на основу којег надлежни орган локалне самоуправе, сагласно Општем плану, доноси годишњи програм мера и радова за смањење ризика од поплава.

Уз мере на заштити од поплава за 2021.годину приложен је ПРЕДМЕР И ПРЕДРАЧУН ПРЕВЕНТИВНИХ РАДОВА за спровођење одбране од поплава на територији општине Топола за воде II реда.

Програм обухвата водотоке који представљају приоритет за 2021.годину:

Радови на уређењу водотокова II реда:

- Уређење потока Раславица узводно од регионалног пута Топола-Рудник у износу од 4.998.734,50 дина

5.8. Подаци о именованим овлашћеним руководиоцима и осталим лицима/учесницима у одбрани од поплава:

Достављеним локалним оперативним планом именована су овлашћења лица са дефинисаним задужењима, овлашћењима и одговорностима у свим фазама одбране од поплава.

У достављеном локалном оперативном плану, сагласно одредбама Општег плана:

- је одређено лице задужено за евидентирање поплава на подручју локалне самоуправе.
- одређен је план комуникације учесника у одбрани од поплава у складу са Законом о водама и прописима којима се уређују ванредне ситуације.

5.9. Подела дужности и одговорности предузећа и других субјеката који учествују у организацији и спровођењу одбране од поплава:

Достављеним ЈОП-ом дефинисана је подела овлашћења лица са дефинисаним задужењима, овлашћењима и одговорностима у свим фазама одбране од поплава.

5.10. Обавезе надлежних субјеката у свим фазама одбране од поплава:

Достављеним локалним оперативним планом дефинисане су обавезе надлежних субјеката у спровођењу превентивних мера и радова у циљу припреме за одбрану од поплава, ван периода у којем се спроводи одбрана од поплава, као и обавезе у току спровођења одбране од поплава, као и обавезе за отклањање последица поплава.

5.11. Подаци о расположивим средствима за спровођење активности, мера и радова за смањење ризика од поплава:

Достављеним локалним оперативним планом обухваћен је приказ ангажовања радне снаге, механизације, опреме и материјала за спровођење одбране од поплава и отклањање последица поплава.

ЈОП-ом су представљени субјекти одбране од поплава, који поседују потребну радну снагу, механизацију, опрему и материјал, као и систем веза: радио, телефонска и/или мобилна мрежа.

ЈОП-ом су представљене локације складиштења расположивог материјала, опреме, механизације и других средстава, као и процедуре ефикасног допремања и коришћења у току одбране од поплава.

ЈОП-ом није дат приказ набавки потребне количине опреме и материјала.

5.12. План обезбеђења финансијских средстава за спровођење Оперативног плана за воде II реда:

Достављеним ЛОП-ом дат је приказ планираних финансијских средстава и планираних извора финансирања годишњег програма превентивних мера и радова у циљу припреме за одбрану од поплава, ван периода у којем се спроводи одбрана од поплава, за организацију и спровођење одбране од поплава, као и за отклањање последица поплава.

Средства за вршење мера, радова и активности на спречавању и отклањању елементарних непогода и појава које прате штетна дејства вода II реда на подручју општине Топола одређена су за:

- превентивне мере и радове у износу од 4.998.734,50 динара.

Средства за извођење радова и спровођење мера у одбрани од поплава, у складу са овим планом обезбеђују се у буџету општине за 2021.годину. У случају ванредне ситуације користила би се средства сташе буџетске резерве за санирање последица проузроковане штете.

5.13. Графичка документација уз Оперативни план за воде II реда:

Достављени локални оперативни план садржи следећи графички прилог:

1. СИТУАЦИОНИ ПРИКАЗ ВОДОТОКОВА I И II РЕДА И ОДБРАМБЕНИХ ЛИНИЈА
2. СИТУАЦИОНИ ПРИКАЗ ПЛАВНИХ ЗОНА И КРИТИЧНИХ МЕСТА

Приложена графичка документација је потпуна и садржи потребне податке о приказу слабих места и критичних деоница, као и др. податке неопходне за ефикасно доношење одлука и спровођење одбране од поплава.

6. Мишљење о Оперативном плану за воде II реда за подручје општине Топола за 2021.годину:

Имајући у виду оцене које су дате у тачки 5. овог мишљења на основу детаљних анализа делова локалног оперативног плана, стручна служба ЈВП „Србијаводе“ Београд, ВПЦ „Морава“ Нин, констатује следеће:

- 6.1. *Достављени нацрт Оперативног плана за воде II реда на територији Општине Топола за 2021.годину садржи довољан обим потребних података о приказу иштићених/нештићених подручја и стања постојећих заштитних објеката, критеријуме за проглашење и укидање одбране од поплава као и комплетан извод из Оперативног плана за одбрану од поплава за воде I реда за 2021.годину. Исти садржи потребну графичку документацију, као и довољне податке о процени угрожености иштићених и нештићених понавних подручја.*
- 6.2. Исти садржи обавезе надлежних субјеката у спровођењу превентивних мера и радова у циљу припреме за одбрану од поплава, ван периода у којем се спроводи одбрана од поплава, као и приказ планираних финансијских средстава за финансирања годишњег програма превентивних мера и радова у циљу припреме за одбрану од поплава.
- 6.3. Применом достављеног Оперативног плана за воде II реда, може се обезбедити извршење превентивних мера и радова у циљу припреме за одбрану од поплава, као и отклањање последица поплава.
- 6.4. Достављени нацрт Оперативног плана за воде II реда је урађен у складу са чланом 55. став 6. Закона о водама.

7

6.5. Надлежни орган Општине Топола може окончати поступак усвајања локалног оперативног плана. Након тога мора започети на реализацији ових активности, мера и радова за смањење ризика од поплава на подручју за које је надлежно.

7. Обавезе надлежног органа општине Топола за унапређење Оперативног плана за воде II реда:

Надлежни орган општине Топола, дужан је да, сагласно Закону о водама и Општем плану, да постојећи Оперативни план за одбрану од поплава за воде II реда, допуни изведеним радовима у 2021.години и тако допуњен достави следеће године на мишљење.

Доставити:

- Општинској управи Топола
- Архиви ВПЦ „Морава“



-11-

На основу члана 40. став 1. тачка 54. и члана 139. Статута општине Топола („Сл. гласник СО Топола“, број 2/2019) и чланова 154. и 155. Пословника Скупштине општине Топола („Службени гласник СО Топола“, број 3/2019)

Скупштина општине Топола на седници одржаној дана **16.10.2021. године**, донела је

РЕШЕЊЕ

I Усваја се Извештај о раду Општинског већа општине Топола за период 01.01.2021-30.06.2021.године, број 031-33/2021-05-III од 08.10.2021. године

II Ово Решење објавити у „Службеном гласнику СО Топола“.

СКУПШТИНА ОПШТИНЕ ТОПОЛА

Број: 020-559/2019-05-I

Дана: 16.10.2021. године

ПРЕДСЕДНИК

СКУПШТИНЕ ОПШТИНЕ

Владимир Радојковић, с.р.

-12-

На основу члана 40. став 1. тачка 54. и члана 139. Статута општине Топола („Сл. гласник СО Топола“, број 2/2019) и чланова 154. и 155. Пословника Скупштине општине Топола (!Службени гласник СО Топола“, број 3/2019)

Скупштина општине Топола на седници одржаној дана **16.10.2021. године**, донела је

РЕШЕЊЕ

I Усваја се Извештај о раду Општинске управе општине Топола за 2020. годину, број 031-32/2021-05 од 21.5.2021. године.

II Ово Решење објавити у „Службеном гласнику СО Топола“.

СКУПШТИНА ОПШТИНЕ ТОПОЛА

Број: 020-560/2021-05-I

Дана: 16.10.2021. године

ПРЕДСЕДНИК

СКУПШТИНЕ ОПШТИНЕ

Владимир Радојковић, с.р.

-13-

На основу члана 40. Статута општине Топола („Службени гласник СО Топола“, бр. 2/2019) и чланова 154. став 2. и 155. став 3. Пословника Скупштине општине Топола („Службени гласник СО Топола“ број 3/2019),

Скупштина општине Топола на седници одржаној дана 16.10.2021. године, донела је

РЕШЕЊЕ

I Усваја се Извештај о реализацији Годишњег плана рада Предшколске установе „Софија Ристић“ Топола за школску 2021/2022. годину, број 618 од 16.9.2021 године, који је Управни одбор усвојио Одлуком бр. 559/2 на седници одржаној дана 13.09.2021 године.

II Ово Решење објавити у „Службеном гласнику СО Топола“.

СКУПШТИНА ОПШТИНЕ ТОПОЛА

Број: 110-49/2021-05-I

Дана: 16.10.2021. године

ПРЕДСЕДНИК

СКУПШТИНЕ ОПШТИНЕ

Владимир Радојковић, с.р.

-14-

На основу члана 40. став 1. тачка 54. Статута општине Топола („Службени гласник СО Топола“, број 2/2019) и чланова 154. став 2. и 155. став 3. Пословника Скупштине општине Топола („Службени гласник СО Топола“, број 3/2019),

Скупштина општине Топола на седници одржаној дана 16.10.2021. године, донела је

РЕШЕЊЕ

I Даје се сагласност на Годишњи план рада Предшколске установе „Софија Ристић“ Топола за школску 2021/2022 годину број 625 од 16.09.2020. године

II Ово Решење објавити у „Службеном гласнику СО Топола“.

СКУПШТИНА ОПШТИНЕ ТОПОЛА

Број: 020-557/2021-05-I

Дана: 16.10.2021. године

ПРЕДСЕДНИК

СКУПШТИНЕ ОПШТИНЕ

Владимир Радојковић, с.р.

-15-

На основу члана 40. став став 1. тачка 64. Статута општине Топола („Службени гласник СО Топола“, број 2/2019) и чланова 154. и 155. Пословника Скупштине општине Топола („Службени гласник СО Топола“, број 3/2019),

Скупштина општине Топола на седници одржаној дана 16.10.2021. године, донела је

РЕШЕЊЕ

I **УСВАЈА** се Извештај о пословању Јавног комунално стамбеног предузећа „Топола“ Топола за 2020. годину, број 2715/1.4.18 од 14.9.2021. године који је донео директор, а Надзорни одбор ЈКСП „Топола“ Топола усвојио Одлуком број 2765/1.4.19 на седници одржаној дана 20.9.2021. године, а чији су саставни део:

- Финансијски извештај ЈКСП „Топола“ за 2020. годину који је усвојен Одлуком Надзорног одбора број 1823/1.1.1. од 29.06.2021 године,
- Одлука Надзорног одбора о усвајању извештаја о извршеној ревизији финансијског извештаја за 2020. годину, број 2766/1.4.18. од 20.9.2021. године.

II Ово Решење објавити у „Службеном гласнику СО Топола“.

СКУПШТИНА ОПШТИНЕ ТОПОЛА

Број: 020-551/2021-05-I

Дана: 16.10.2021. године

ПРЕДСЕДНИК

СКУПШТИНЕ ОПШТИНЕ

Владимир Радојковић, с.р.

-16-

На основу члана 40. став 1. тачка 11. и 54. Статута општине Топола („Службени гласник СО Топола“, бр. 2/2019) и чланова 154. став 2. и 155. став 3. Пословника Скупштине општине Топола („Службени гласник СО Топола“ број 3/2019),

Скупштина општине Топола на седници одржаној дана 16.10.2021. године, донела је

РЕШЕЊЕ

I Даје се сагласност на Другу измену и допуну Програма пословања Јавног комунално стамбеног предузећа „Топола“ Топола за 2021. годину, број 2951/1.4.18 који је донео Надзорни одбор ЈКСП „Топола“ Топола на седници одржаној дана 6.10.2021. године.

II Ово Решење објавити у „Службеном гласнику СО Топола“.

СКУПШТИНА ОПШТИНЕ ТОПОЛА

Број: 020-548/2021-05-I

Дана: 16.10.2021. године

ПРЕДСЕДНИК

СКУПШТИНЕ ОПШТИНЕ

Владимир Радојковић, с.р.

-17-

На основу члана 116. и члана 117. став 1. Закона о основама система образовања и васпитања („Сл. гласник РС“, бр. 88/2017, 27/2018-др. закон, 10/2019 и 6/2020), члана 40. став 1. тачка 10. Статута општине Топола („Сл. гласник СО Топола“, бр. 2/2019) и члана 154. став 2. и 155. став 3. Пословника Скупштине општине Топола („Сл. гласник СО Топола“, бр. 3/2019),

Скупштина општине Топола, на седници одржаној дана 16.10.2021. донела је

РЕШЕЊЕ

о разрешењу и именовану члана Школског одбора

СШ „Краљ Петар I“ Топола

I

Разрешава се Иван Петровић, кустос из Тополе, дужности члана Школског одбора СШ „Краљ Петар I“ Топола, испред Општине Топола.

II

Именује се Јасна Миљковић, дипл. економиста из Јунковца, у Школски одбор из тачке I овог Решења испред Општине Топола.

III

Мандат именованог из тачке II овог Решења траје до истека мандата члановима Школског одбора СШ „Краљ Петар I“ Топола именовани решењем Скупштине општине Топола број 020-234/2020-05-I од 29.11.2020. године.

IV

Решење ступа на снагу даном доношења.

V

Ово Решење објавити у „Службеном гласнику СО Топола“

СКУПШТИНА ОПШТИНЕ ТОПОЛА

Број: 020-483/2021-05-I

Дана: 16.10.2021. године

ПРЕДСЕДНИК

СКУПШТИНЕ ОПШТИНЕ

Владимир Радојковић, с.р.

-18-

На основу члана 121. Закона о основама система образовања и васпитања („Службени гласник РС“, број 88/2017, 27/2018-др.закон и 10/2019), члана 3. Правилника о Општинском савету родитеља („Службени гласник РС“, број 72/2018), члана 40.ст.1.тачка 10. Статута општине Топола („Службени гласник СО Топола“, бр.2/2019) и члана 154. став 2. и 155. став 3. Пословника Скупштине општине Топола („Службени гласник СО Топола“, бр. 3/2019),

Скупштина општине Топола, на седници одржаној 16.10.2021. године донела је

РЕШЕЊЕ

О ИМЕНОВАЊУ ОПШТИНСКОГ САВЕТА РОДИТЕЉА

ОПШТИНЕ ТОПОЛА

Члан 1.

Именује се Општински савет родитеља општине Топола за следеће установе:

- ОШ „Карађорђе“ Топола
- ОШ „Живко Томић“ Доња Шаторња
- ОШ „Милутин Јеленић“ Горња Трнава
- ОШ „Сестре Радовић“, Белосавци
- ОШ „Милан Благојевић“ Наталинци
- Средњу школу „Краљ Петар I“ Топола
- Предшколску установу „Софија Ристић“ Топола.

Члан 2.

Општински савет родитеља чине:

- Гордана Ивовић, представник родитеља ОШ „Карађорђе“ Топола
- Данијела Васић, заменик представника родитеља ОШ „Карађорђе“ Топола,
- Јелена Јанковић из Винче, представник родитеља ОШ „Живко Томић“ Доња Шаторња,
- Сандра Ђурђевић из Винче, заменик представника родитеља ОШ „Живко Томић“ Доња Шаторња,
- Александар Бошковић из Горње Трнавe, представник родитеља ОШ „Милутин Јеленић“ Горња Трнава,
- Ивана Ивошевић из Горње Трнавe, заменик представника родитеља ОШ „Милутин Јеленић“ Горња Трнава,

- Милан Милошевић, представник родитеља ОШ „Сестре Радовић“ Белосавци,
- Слађана Каратошић, заменик представника родитеља ОШ „Сестре Радовић“ Белосавци,
- Марија Николић из Сечаца, представник родитеља ОШ „Милан Благојевић“ Наталинци,
- Драгана Јовановић, заменик представника родитеља ОШ „Милан Благојевић“ Наталинци,
- Данијела Јовановић из Тополе, представник родитеља Средње школе „Краљ Петар I“ Топола,
- Наташа Стоилов из Тополе, заменик представника родитеља Средње школе „Краљ Петар I“ Топола,
- Јелена Јанковић, из Винче представник родитеља Предшколске установе „Софија Ристић“ Топола,
- Слађана Јовановић из Павловца, заменик представника родитеља „Софија Ристић“ Топола,

Члан 3.

Задатак Општинског савета родитеља је да:

- 1) даје мишљење, иницира акције и предлаже мере за остваривање права детета, унапређивање образовања, васпитања и безбедности деце, односно ученика у општини;
- 2) учествује у утврђивању општинских планова и програма који су од значаја за остваривање образовања, васпитања и безбедности деце;
- 3) прати и разматра могућности за унапређивање једнаког приступа, доступности и могућности образовања и васпитања за децу, односно ученике; спречавања социјалне искључености деце односно ученика из угрожених и осетљивих група на територији општине;
- 4) пружа подршку савету родитеља свих установа на територији општине у вези са питањима из њихове надлежности;
- 5) заступа интересе деце и ученика општине у ситуацијама које су од значаја за унапређивање њиховог образовања, васпитања, безбедности и добробити на територији општине;
- 6) сарађује са организацијама које делују у области образовања и васпитања, заштите здравља, социјалне заштите, културе, заштите и унапређења права детета и људских права;
- 7) обавља и друге послове у вези са образовањем и васпитањем на територији општине.

Члан 4.

Општински савет о свом раду сачињава полугодишњи извештај и доставља га установама за које је тај Општински савет именован и Скупштини Општине.

Члан 5.

Мандат Општинског савета родитеља траје годину дана.

Члан 6.

Решење ступа на снагу даном доношења, а објавиће се у „Службеном гласнику СО Топола“.

СКУПШТИНА ОПШТИНЕ ТОПОЛА

Број: 020-511/2021-05-I

Дана: 16.10.2021. године

ПРЕДСЕДНИК

СКУПШТИНЕ ОПШТИНЕ

Владимир Радојковић, с.р.

-19-

На основу члана 41 став 1 тачка 5) и члана 42 Закона о смањењу ризика од катастрофа и управљању ванредним ситуацијама („Сл. гласник РС“, број 87/2018), члана 7. Уредбе о саставу, начину и организацији рада штабова за ванредне ситуације („Службени гласник РС“, број 27/20), члана 40 став 1 тачка 41) Статута општине Топола („Службени гласник СО Топола“, број 2/2019) и члана 154 став 2 Пословника о раду Скупштине општине Топола („Службени гласник СО Топола“, бр. 3/2019) , на предлог председника Општине,

Скупштина општине Топола на седници одржаној дана **16.10.2021. године** донела је

РЕШЕЊЕ

О ИЗМЕНИ РЕШЕЊА

О ОБРАЗОВАЊУ ОПШТИНСКОГ ШТАБА

ЗА ВАНРЕДНЕ СИТУАЦИЈЕ

I

У Решењу о образовању Општинског штаба за ванредне ситуације („Службени гласник СО Топола“, број 10/2020 и 14/2020), у тачки I врши се следећа измена:

Члан Општинског штаба за ванредне ситуације уместо: „Тања Цветковић – директор ЈКСП „Топола“, треба да стоји: „Сања Чоловић, в.д. директора ЈКСП „Топола“

II

Решење ступа на снагу даном доношења, а објавиће се у „Службеном гласнику СО Топола“.

СКУПШТИНА ОПШТИНЕ ТОПОЛА

Број: 020-549/2021-05-I

Дана: 16.10.2021. године

ПРЕДСЕДНИК

СКУПШТИНЕ ОПШТИНЕ

Владимир Радојковић, с.р.

-20-

На основу члана 27. став 10. Закона о јавној својини („Сл. гласник РС“, бр. 72/2011, 88/2013, 105/2014, 104/2016 – др.закон и 108/2016, 113/2017, 95/2018 и 153/2020), члана 7. Одлуке о прибављању, располагању и управљању стварима у јавној својини општине Топола („Сл. гласник СО Топола“ бр. 3/2019) и члана 40. тачка 36. Статута општине Топола („Службени гласник СО Топола“, број 02/2019), у оквиру спровођења пројекта „Сви грађани Тополе-једнаки и укључени“,

Скупштина општине Топола на седници дана **16.10.2021. године** донела је

О Д Л У К У

о прибављању непокретности у јавну својину општине Топола

Члан 1.

У оквиру спровођења пројекта „Сви грађани Тополе-једнаки и укључени“ који финансира Европска унија преко Уговорног тела Канцеларије Уједињених нација за пројектну службу (УНОПС) у оквиру Програма Европске уније за подршку социјалном становању и активном укључивању, EU SHAI, у складу са Уговором о донацији заведен код општине Топола под бројем 40-163/2021-05-II од 02.07.2021. године, који спроводи општина Топола као добитник гранта заједно са својим пројектним партнерима, Центром за социјални рад Топола и Развојним бизнис центром Крагујевац, покреће се поступак прибављања непокретности у јавну својину општине Топола путем прикупљања писмених понуда, и то 15 стамбених јединица-непокретности за потребе жртава породичног насиља и ромске популације на територији општине Топола.

Члан 2.

Предмет јавног позива је прибављање 15 стамбених јединица (станови, породичне и сеоске куће са пратећим објектима и парцелама на којима са објекти налазе) у својину Општине Топола, за потребе општине, намењених решавању стамбених потреба ромске популације и жртава родно заснованог насиља који имају пребивалиште на територији општине Топола.

Купопродајна цена стамбених јединица-непокретности не може бити изнад тржишне вредности непокретности по квадратном метру коју је утврдио надлежни орган за процену тржишне вредности непокретности у складу са Законом о јавној својини.

Члан 3.

Непокретности које се на овај начин прибављају у јавну својину морају се налазити на територији општине Топола.

Право учешћа у поступку имају сва заинтересована физичка и правна лица која су уписана у јавне књиге о евиденцији непокретности и правима на њима као носиоци права својине на стамбеној јединици-непокретности која је предмет понуде.

Стамбена јединица-непокретност која је предмет понуде мора бити уписана у катастру непокретности као легална, без терета, забележби и нерешених захтева.

Члан 4.

Стамбена јединица-непокретност која је предмет понуде мора бити у уредном стању, без видљивих оштећења и опремљена на начин да омогућава редовну употребу, да чини функционалну целину безбедну за становање, а све у складу са важећим прописима и стандардима за ову врсту објеката.

Стамбена јединица која се нуди мора бити прикључена на сву неопходну инфраструктуру.

Испуњеност одговарајућих техничких карактеристика оцењиваће се од стране судског вештака по налогу Комисије за куповину стамбених јединица.

Најповољнијим понудама сматраће се понуде које су исправне у погледу услова за учешће, додатних карактеристика непокретности који се прибављају у својину општине Топола, техничких карактеристика и са најнижом понуђеном ценом.

Члан 5.

Поступак прикупљања писмених понуда за прибављање непокретности у својину општине Топола спроводи Комисија за избор кућа – за породице ромске популације и породице жртава породичног насиља образована Решењем председника општине Топола бр. 020-405-1/2021-05 од 28.09.2021. године.

Комисија за избор кућа донеће прелиминарну листу о куповини стамбених јединица-непокретности. Одабране стамбене јединице-непокретности са листе провериће судски вештак за грађевинарство како би потврдио да су погодне за породични живот, чиме су испуњени критеријуми из члана 90. Закона о становању и одржавању зграда.

Уколико је понуђена цена већа од тржишне цене непокретности коју је утврдио овлашћени судски вештак, односно проценитељ или други овлашћени орган, подносилац понуде ће се на захтев Комисије

писмено изјаснити да ли прихвата процењену тржишну вредност непокретности. Уколико подносилац понуде не прихвати процењену тржишну вредност, његова понуда ће бити одбачена, након чега ће бити узета у обзир следећа најповољнија понуда.

Члан 6.

Одлуку о прибављању непокретности из чланова 1. и 2. ове одлуке доноси Скупштина општине Топола, након спроведеног поступка прибављања непокретности у јавну својину општине Топола у складу са одредбама ове одлуке.

Члан 7.

Одлука је коначна и ступа на снагу даном доношења.

СКУПШТИНА ОПШТИНЕ ТОПОЛА

Број: 020-554/2021-05-I

Дана: 16.10.2021. године

ПРЕДСЕДНИК

СКУПШТИНЕ ОПШТИНЕ

Владимир Радојковић, с.р.

-21-

На основу чланова 31. 34. и 35. Закона о јавним предузећима („Службени гласник РС“, број 5/2016 и 88/2019), члана 40. став 1. тачка 11. Статута општине Топола („Сл. гласник СО Топола“ бр. 2/2019) и члана 154. став 2. и 155. став 3. Пословника СО Топола („Службени гласник СО Топола“, број 5/2019),

Скупштина општине Топола, на седници одржаној дана **16.10.2021.године**, донела је

Р Е Ш Е Њ Е

о допуни решења

**о образовању Комисије за именовање директора
јавних предузећа општине Топола**

I У Решењу о образовању Комисије за именовање директора јавних предузећа општина Топола број 020-316/2021-05-I од 19.06.2021. године после тачке I додаје се тачка II која гласи:

„ЗА СЕКРЕТАРА КОМИСИЈЕ

Именује се Ђорђе Глигоријевић, дипл. правник из села Тополе – Бор који ће обављати стручне и административне послове за потребе Комисије“.

II Досадашња тачка II постаје тачка III, тачка III постаје тачка IV, а тачка IV постаје тачка V.

III Решење ступа на снагу даном доношења, а објавиће се у „Службеном гласнику СО Топола“.

СКУПШТИНА ОПШТИНЕ ТОПОЛА

Број: 020-550/2021-05-I

Дана: 16.10.2021. године

ПРЕДСЕДНИК

СКУПШТИНЕ ОПШТИНЕ

Владимир Радојковић, с.р.

-22-

На основу члана 46. Закона о локалној самоуправи („Службени гласник РС“ бр. 129/2007, 83/2014-др. Закон, 101/2016-др. Закон и 47/2018), члана 67. Статута општине Топола („Службени гласник СО Топола“ бр. 2/2019), члана 10. и 17. Одлуке о Општинском већу општине Топола („Службени гласник СО Топола“ бр. 3/2019 и 5/2019), члана 31. Пословника општинског већа општине Топола („Сл. гласник СО Топола“ бр. 5/2019), у циљу реализације II фазе Програма гасификације општине Топола за 2018. до 2023. год.,

Општинско веће општине Топола на седници одржаној дана 08.10.2021. године, донело је

З А К Љ У Ч А К

1. У оквиру реализације II фазе Програма гасификације општине Топола за 2018. до 2023. год., утврђује се проширена дистрибутивна гасоводна мрежа на територији општине Топола на следећи начин:

Назив МЗ	Дужина II фазе (м)	Број потенцијалних корисника
БЕЛОСАВЦИ	2920	284
БЛАЗНАВА	2201	126
БОЖУРЊА	4999	166
ДОЊА ШАТОРЊА	4425	294
ДОЊА ТРЕШЊЕВИЦА	0	0
ДОЊА ТРНАВА	0	0
ГОРЊА ТРНАВА	2803	237
ГОРОВИЧ	2393	59
ГРЕДА	0	66
ЈАРМЕНОВЦИ	3866	181
ЈЕЛЕНАЦ	1948	82
ЈУНКОВАЦ	4617	191

КЛОКА	1244	225
КРЋЕВАЦ	5391	185
ЛИПОВАЦ	1835	106
ЉУБЕСЕЛО	5405	97
МАСКАР	744	81
МИТРОВЧИЋ	5930	155
НАТАЛИНЦИ	5930	216
ОВСИШТЕ	1825	97
ПЛАСКОВАЦ	686	85
ПОКОЗИЦА	0	0
РАЈКОВАЦ	0	0
ШУМЕ	879	110
СВЕТЛИЋ	304	53
ТОПОЛА (ВАРОШ)	10747	945
ВИНЧА	3120	181
ЖАБАРЕ	3609	189
ЗАГОРИЦА	1303	189
УКУПНО	80994	4600

Саставни део овог закључка су графички прилози проширења дистрибутивне гасоводне мреже.

2. Закључак је коначан и ступа на снагу даном доношења.

Образложење

За потребе снабдевања природним гасом потрошача на територији општине Топола изграђен је гасоводни систем који се састоји од дистрибутивног гасовода и мернорегулационих станица. Ради обима пројекта гасификације, финансирања пројекта, његове комплексности, израде пројектно-техничке документације, зависности од временских услова за рад и квалитетног извођења радова, изградња објеката и инсталација намењених за гасификацију реализује се у фазама, како је утврђено у Програму гасификације општине Топола за 2018. до 2023. год.

Након успешно окончане прве фазе Програма гасификације, узевши у обзир велику заинтересованост грађана и привредних субјеката за прикључење на гасоводну мрежу, а који се не налазе на изграђеној гасоводној мрежи, наставља се реализација програма гасификације општине Топола у оквиру друге фазе која обухвата изградњу око 80 км дистрибутивне гасоводне мреже по Месним заједницама у општини Топола према степену групне заинтересованости крајњих корисника.

Узевши у обзир све разлоге и објашњења одлучено је на напред наведен начин.

ОПШТИНСКО ВЕЋЕ ОПШТИНЕ ТОПОЛА

Број: 020-541/2021-05-III

Дана: 08.10.2021. године

**ПРЕДСЕДНИК
ОПШТИНСКОГ ВЕЋА
Игор Петровић, с.р.**

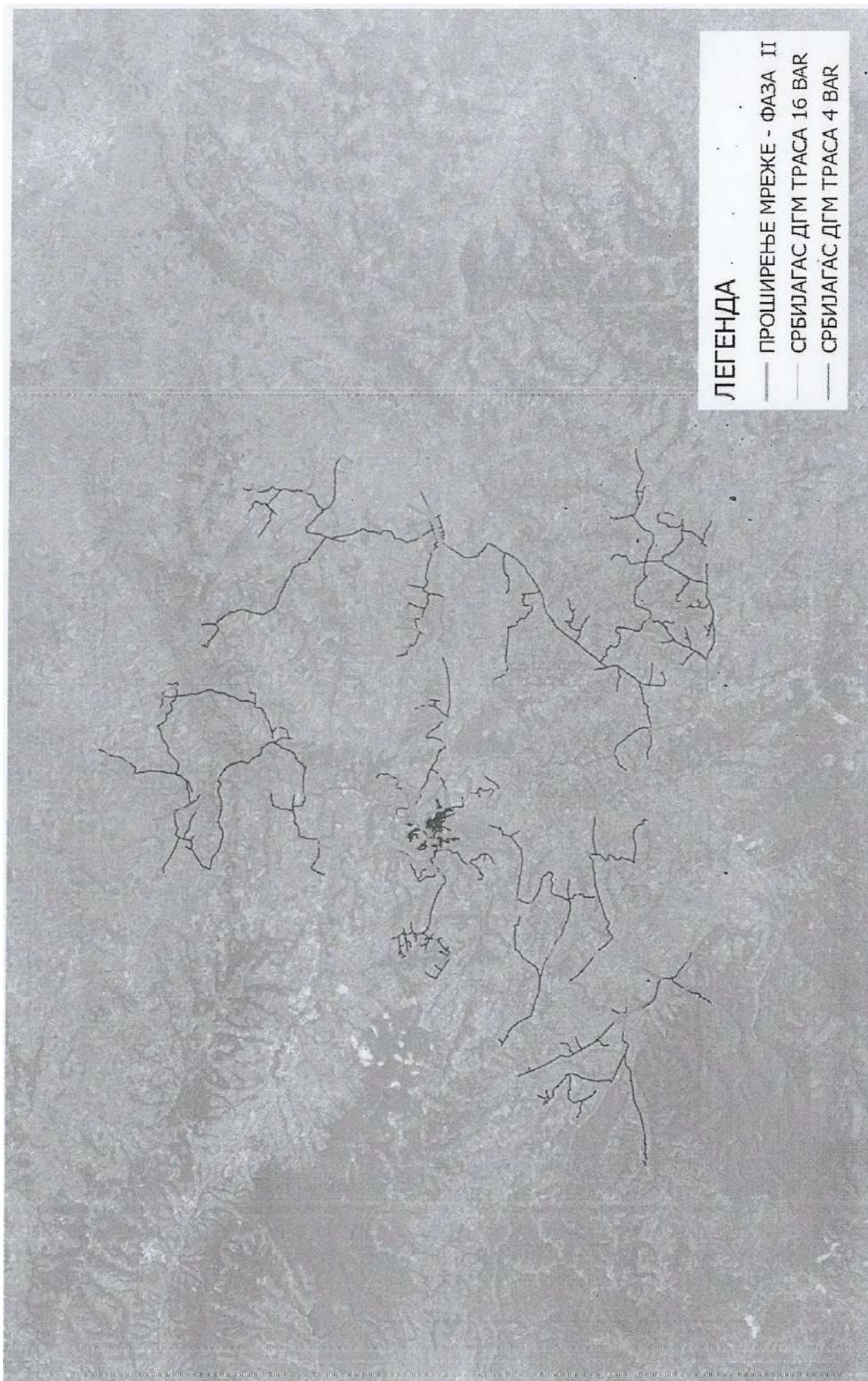

Програм гасификације општине Топола за 2018. до 2023. год.- II фаза



Програм гасификације општине Топола за 2018. до 2023. год.- II фаза
МЗ Белосавци



Програм гасификације општине Топола за 2018. до 2023. год.- II фаза
МЗ Блазнава



Програм гасификације општине Топола за 2018. до 2023. год.- II фаза
МЗ Божурња



Програм гасификације општине Топола за 2018. до 2023. год.- II фаза
МЗ Винча



Програм гасификације општине Топола за 2018. до 2023. год.- II фаза
МЗ Горња Трнава



Програм гасификације општине Топола за 2018. до 2023. год.- II фаза
МЗ Горович



Програм гасификације општине Топола за 2018. до 2023. год.- II фаза
МЗ Доња Шаторња



Програм гасификације општине Топола за 2018. до 2023. год.- II фаза
МЗ Жабаре



Програм гасификације општине Топола за 2018. до 2023. год.- II фаза
МЗ Загорница



Програм гасификације општине Топола за 2018. до 2023. год.- II фаза
МЗ Јарменовци



Програм гасификације општине Топола за 2018. до 2023. год.- II фаза
МЗ Зеленац



Програм гасификације општине Топола за 2018. до 2023. год.- II фаза
МЗ Јунковац



Програм гасификације општине Топола за 2018. до 2023. год.- II фаза
МЗ Клока



Програм гасификације општине Топола за 2018. до 2023. год.- II фаза
МЗ Крћевац



Програм гасификације општине Топола за 2018. до 2023. год. - II фаза
МЗ Липовац



Програм гасификације општине Топола за 2018. до 2023. год. - II фаза
МЗ Љубецелю



Програм гасификације општине Топола за 2018. до 2023. год.- II фаза
МЗ Маскар



Програм гасификације општине Топола за 2018. до 2023. год.- II фаза
МЗ Митровчић



Програм гасификације општине Топола за 2018. до 2023. год.- II фаза
МЗ Наталинци



Програм гасификације општине Топола за 2018. до 2023. год.- II фаза
МЗ Овсиште



Програм гасификације општине Топола за 2018. до 2023. год.- II фаза
МЗ Пласковац



Програм гасификације општине Топола за 2018. до 2023. год.- II фаза
МЗ Светлић

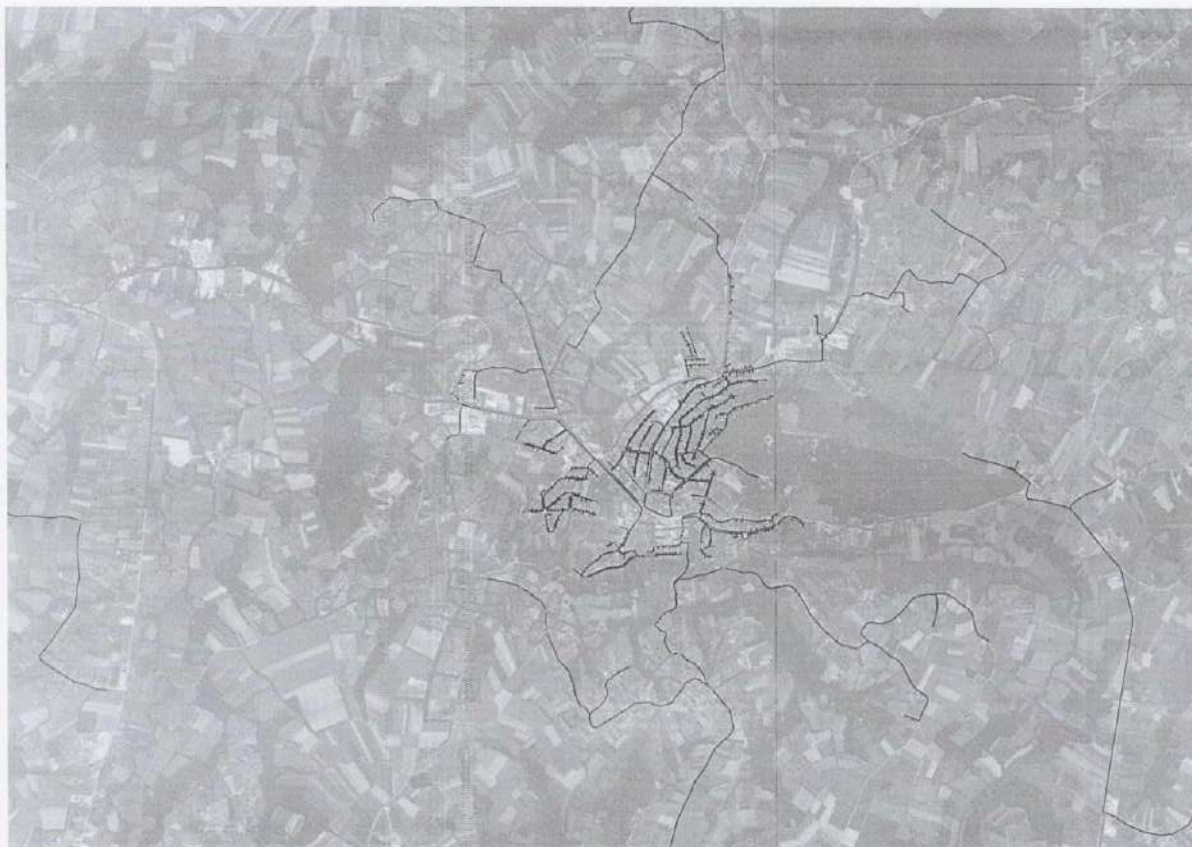

Програм гасификације општине Топола за 2018. до 2023. год.- II фаза
МЗ Топола (Барош)



Програм гасификације општине Топола за 2018. до 2023. год.- II фаза
МЗ Шуме

-23-

На основу члана 46. Закона о локалној самоуправи („Службени гласник РС“ бр. 129/2007, 83/2014-др. Закон, 101/2016-др. Закон и 47/2018), члана 67. Статута општине Топола („Службени гласник СО Топола“ бр. 2/2019), члана 10. и 17. Одлуке о Општинском већу општине Топола („Службени гласник СО Топола“ бр. 3/2019 и 5/2019-испр), члана 31. Пословника Општинског већа општине Топола („Сл. гласник СО Топола“ бр. 5/2019), у склопу разматрања Програма рада зимске службе за 2021/2022 годину,

Општинско веће општине Топола на седници одржаној дана **8.10.2021. године** донело је

РЕШЕЊЕ

1. Даје се сагласност на Програм рада зимске службе за 2021/2022 годину број 2091/1.4.2 од 30.09.2021. године, као у тексту подносиоца-Јавно комунално стамбеног предузећа „Топола“ Топола.
2. Решење ступа на снагу даном доношења, а објавиће се у „Службеном гласнику СО Топола“.

ОПШТИНСКО ВЕЋЕ ОПШТИНЕ ТОПОЛА

Број 110-52/2021-05-III

Дана: 8.10.2021. године

ПРЕДСЕДНИК

ОПШТИНСКОГ ВЕЋА

Игор Петровић, с.р.

ПРОГРАМ РАДА ЗИМСКЕ СЛУЖБЕ (2021/2022 ГОДИНА)

ЗА ЗИМСКО ОДРЖАВАЊЕ УЛИЦА,

ОПШТИНСКИХ И НЕКАТЕГОРИСАНИХ ПУТЕВА НА ТЕРИТОРИЈИ ОПШТИНЕ ТОПОЛА

I ОПШТЕ ОДРЕДБЕ

Члан 1.

Редовним одржавањем путева у зимском периоду сматрају се радови и активности неопходни за обезбеђење проходности и безбедног одвијања саобраћаја на општинским путевима, некатегорисаним путевима и улицама на територији општине Топола (у даљем тексту: путевима и улицама), који могу бити угрожени снежним падавинама, завејавањем услед дејства ветра или поледицом услед ниске температуре или појаве ледене кишце.

Планом зимске службе предвиђено је одржавање: 138 km општинских путева, 45 km улица на територији насељеног места Топола и око 100 km некатегорисаних путева.

Члан 2.

Планирани почетак рада зимске службе је 01.11.2021. године и њена активност траје до 31.03.2022. године. Уколико дође до снежних падавина или потребе за интервенцијом због појаве поледице и сличних временских неприлика, ЈКСП „Топола“ је обавезно да интервенише и пре и после овог термина прописаног трајања зимске службе.

Члан 3.

Организација зимске службе обухвата:

1. Правилно вођење зимске службе по усвојеном Програму зимске службе,
2. Оперативну организованост са сталним дежурством радника,
3. Набавку, ускладиштење и потрошњу посипног материјала (индустријске соли и абразивних средстава),
4. Обезбеђење и праћење метеоролошке прогнозе,
5. Заштиту путева у зимском периоду,
6. Правовремено и редовно обавештавање учесника у саобраћају о проходности општинских путева и улица,
7. Остали радови у функцији обезбеђивања нормалног одвијања саобраћаја у зимским условима.

Члан 4.

Радови на зимском одржавању путева и улица по правилу се изводе тако да се не обуставља саобраћај на улици или путу.

У случају обуставе саобраћаја на улици или путу, општински орган надлежан за послове саобраћаја донеће решење о измени режима саобраћаја, којим ће се утврдити начин одвијања саобраћаја у одређеној саобраћајној зони.

У случају измене режима саобраћаја, Извођач радова, односно ЈКСП „Топола“ дужан је да најмање у року од 48 сати пре почетка измене режима саобраћаја, о томе обавести кориснике путева и улица путем средстава јавног информисања.

II ОРГАНИЗАЦИЈА ЗИМСКЕ СЛУЖБЕ У ОКВИРУ ЈКСП „ТОПОЛА“

Члан 5.

ЈКСП „Топола“ као Извођач радова врши набавку посипног материјала (индустријске соли и абразивних средстава), координацију у извођењу радова и организовање надзора над зимским одржавањем наведених путева.

У седишту ЈКСП „Топола“, на адреси у улици Миливоја Петровића Блазнавца бр. 6 у Тополи у времену активног рада предузећа (радним данима од 07⁰⁰h до 15⁰⁰h) одговорна лица за координацију су:

**Сања Чоловић, в.д.директор предузећа и
Игор Ћирковић, координатор**

Контакт телефони зимске службе у предузећу су: 034/6811-075

Изван редовног радног времена организовано је тзв. пасивно дежурство (дежурство од куће), где ће се одговорна лица за координацију контактирати преко мобилних телефона и то:

Сања Чоловић, број мобилног телефона 064/8614-265

Игор Ћирковић, број мобилног телефона: 064/8531-111.

Члан 6.

Обавезе одговорних лица зимске службе су:

- Упознавање са Програмом рада зимске службе надлежне службе саобраћајне полиције, општинске структуре, месне заједнице, подизвођаче радова на зимском одржавању путева и локалну јавност;
- Координација рада, давање упутстава, налога и наредби подизвођачома са којима је закључен уговор о зимском одржавању путева и улица;
- Комуникација са месним заједницама преко именованих председника Савета о стању и потребама за одржавањем путева који се налазе на њиховој територији;
- Контролисање количине депонованог материјала за посипање (индустријске соли и абразивних средстава);
- Лоцирање критичних места на улицама и путевима (мостови, опасне кривине, велики успони, зоне изненадног завејавања и др.);
- Праћење метеоролошке прогнозе,
- Давање информација о стању на улицама и путевима средствима јавног информисања,
- Давање иницијативе за подношење захтева општинском органу надлежном за послове саобраћаја за доношење решења о измени режима саобраћаја услед неповољних временских прилика и смањене безбедности саобраћаја.

Члан 7.

ЈКСП „Топола“ ће пратити рад зимске службе, контролисати подизвођаче радова, прегледати и потписивати грађевински дневник, грађевинску књигу, путне налоге о раду грађевинских машина и вршити обрачун према стварно изведеним радовима.

Руководилац и координатор извођача и подизвођача радова: Ивица Радовановић, телефон: 064/8531-004

Помоћник руководиоца: Милинко Шавабић, телефон: 064/8531-007

III ИЗВОЂАЧ РАДОВА НА ЗИМКОМ ОДРЖАВАЊУ ПУТЕВА И УЛИЦА

Члан 8.

Извођач радова на зимском одржавању путева и улица на територији општине Топола је предузеће ЈКСП „Топола“ из Тополе на основу Одлуке о зимском одржавању улица, општинских и некатегорисаних путева на територији општине Топола.

Извођач радова ће послове на зимском одржавању изводити са подизвођачима на основу одлуке о додели уговора број 2767/1.4.3 од 30.09.2021. и то:

- за партију II ЗГР „Дејан Станковић“ из Винче.

- за партију III са Радња за превоз робе и извођење радова у грађевинарству „Гавриловић Момир“ из Горње Трнавe.

За партију I није изабран извођач радова, јер се ни један понуђач није јавио на тендер. Уколико се по поновном расписивању тендера створе услови за закључење уговора, доставиће се допуна Програма.

Члан 9.

Подизвођачи радова су у обавези да:

- Искључиво поступају по упутствима, налозима и наредбама овлашћених лица извођача радова која за њега имају наредбодавни карактер,
- За време трајања зимске службе обезбеди квалитетно руковођење и извршење радова,
- За време трајања зимске службе обезбеди стално дежурство радника на утврђеном пункту
- За време трајања зимске службе води рачуна о возилима и машинама и њиховој техничкој исправности
- Води рачуна о набављеним количинама посипног материјала, његовом ускладиштењу и рационалној потрошњи,
- Уредно води сву документацију: дневник дежурстава, дневник зимске службе, грађевинску књигу и путне налоге о раду машина и транспортних средстава.
- Одговарају за благовремено, уредно и прописно извођење радова из свог делокруга.

Члан 10.

Одговорна лица за координацију испред извођача радова на зимском одржавању путева и улица, тј. испред предузећа ЈКСП „Топола“ из Тополе су:

Сања Чоловић, в.д.директор предузећа, број мобилног телефона: 064/8614-265 и

Радовановић Ивица, радник предузећа, број мобилног телефона: 064/8531-004.

Члан 11.

Руководилац зимске службе испред Извођача радова, тј. ЈКСП „Топола“ је:

-Радовановић Ивица, број мобилног телефона: 064/8531-004.

Руководилац зимске службе испред Подизвођача је:

- Дејан Станковић, за партију II, број мобилног телефона: 063/8022-827

- Момир Гавриловић за партију III, број мобилног телефона: 063/618-894

IV УЧЕШЋЕ МЕСНИХ ЗАЈЕДНИЦА**ОПШТИНЕ ТОПОЛА У СПРОВОЂЕЊУ ПРОГРАМА ЗИМСКЕ СЛУЖБЕ**

Члан 12.

У циљу ефикасног рада зимске службе неопходна је добра сарадња ЈКСП „Топола“ и председника Савета свих Месних заједница на територији општине Топола.

Председници Савета Месних заједница, као сарадници у зимској служби, дужни су да воде рачуна о проходности пре свега општинских путева на територији своје месне заједнице, као и важних некатегорисаних путева (путеви до школа, амбуланти, аутобуских стајалишта, гробаља...) и о томе обавештавају ЈКСП „Топола“.

Председници Савета месних заједница о својим обавезама у зимској служби биће благовремено обавештени и упућени у рад од стране одговорних лица ЈКСП „Топола“.

Из горе наведених разлога наводимо бројеве њихових контакт телефона:

Ред. број	МЗ ЗАЈЕДНИЦА	ПРЕДСЕДНИК САВЕТА	ТЕЛЕФОН
1	34313 НАТАЛИНЦИ	МИТРОВИЋ ЖИКА	064/4740-511
2	ШУМЕ - 34313 НАТАЛИНЦИ	КУЗМАНОВИЋ ВЛАДА	064/2877-247
3	ЈУНКОВАЦ 34313 НАТАЛИНЦИ	АЛЕКСИЋ МИЛОШ	069/688-211
4	ЖАБАРЕ - 34310 ТОПОЛА	ВЕСИЋ ВЛАДАН	064/510-1656
5	34324 Г. ТРНАВА-ВАРОШИЦА	ПАВЛОВИЋ БОЈАН	063/634-539
6	ВИТЛИНА- 34324 Г. ТРНАВА	БЛАГОЈЕВИЋ ДРАГАН	065/8026-438
7	Д. ТРНАВА- 34324 Г. ТРНАВА	МАТИЋ МИЛЕТА	064/086-7279
8	ПОКОЗИЦА 34324 Г. ТРНАВА	ЂОКИЋ ЗОРАН	064/9698-068
9	ГРЕДА- 34324 Г. ТРНАВА	ТАНАСКОВИЋ ЗОРАН	062/155-68-60 833-202
10	СВЕТЛИЋ- 34324 Г. ТРНАВА	ЈЕВТИЋ МИЛИЈАН	060/760-76-26 534-736
11	ОВСИШТЕ- 34310 ТОПОЛА	НИКОЛИЋ МИЛАН	063/809-3268 836-043
12	БОЖУРЊА- 34310 ТОПОЛА	ПАВЛОВИЋ АЛЕКСАНДАР	064/2530-120 812-904
13	ПЛАСКОВАЦ 34314 Д. ШАТОРЊА	ТАНАСИЈЕВИЋ МИРОСЛАВ	062/1233-524 826-636
14	ВИНЧА 34314 Д. ШАТОРЊА	СТАНКОВИЋ ДЕЈАН	063/8022-827
15	34314 Д. ШАТОРЊА	САША ОБРАДОВИЋ	064/5959-741
16	БЛАЗНАВА- 34314 Д. ШАТОРЊА	ШЕВИЋ САША	065/5577-201 838-044, -154
17	34318 ЈАРМЕНОВЦИ	РАДОВАНОВИЋ ГОРАН	064/4924-837
18	ВОЈКОВЦИ 34318 ЈАРМЕНОВЦИ	МАТИЋ МИЛАН	063/8683-948 828-207
19	Д. ТРЕШЊЕВИЦА 34314 Д. ШАТОРЊА	ЧУМИЋ МИЛАН	063/643-043 837-316

20	ЛИПОВАЦ 34310 ТОПОЛА	АВРАМОВИЋ РАША	064/8313-544 834-834
21	КРЋЕВАЦ- 34310 ТОПОЛА	ИВАНОВИЋ БОЈАН	064/0193-868
22	ЗАГОРИЦА 34312 БЕЛОСАВЦИ	МИЛИСАВЉЕВИЋ МИЛАН	065/635-32-30 063/635323 6773-210
23	ЈЕЛЕНАЦ 34312 БЕЛОСАВЦИ	МИЛИСАВЉЕВИЋ ТОМИСЛАВ	060/0650-790 823-177
24	34312 БЕЛОСАВЦИ	ДРАГАН СИМИЋ	064/1244-773
25	МАСКАР 34312 БЕЛОСАВЦИ	ВУЈИЋ МОМИР	062/312-897
26	РАЈКОВАЦ 34312 БЕЛОСАВЦИ	РАДОВИЋ АЛЕКСАНДАР	064/209-47-35 823-295
27	ГОРОВИЧ 34310 ТОПОЛА	МАРКОВИЋ МИЛАН	064/3115-207
28	МЗ БОР - 34310 ТОПОЛА	МАРКОВИЋ ДЕЈАН	060/0811-797
29	МЗ МИТРОВЧИЋ 34310 ТОПОЛА	ПЕТКОВИЋ МИЛОШ	061/297-27-17
30	МЗ ЉУБЕСЕЛО 34310 ТОПОЛА	МАРКОВИЋ НЕМАЊА	062/826-16-57
31	КЛОКА 34313 НАТАЛИНЦИ	РАДОСАВЉЕВИЋ БОБАН	065/8192-096 532-268

V МЕСТО ПУНКТА ЗИМСКЕ СЛУЖБЕ

Члан 13.

Пункт зимске службе Извођача радова се налази у Тополи, у улици Солунских ратника бр. 19.
Дежурни телефон на пункту зимске службе је: **034/6813-890**

У пункту зимске службе се налази:

- Расположива механизација ЈКСП „Топола“ за обављање радова на зимском одржавању путева и улица
- Радионица за одржавање машина и возила
- Просторија за смештај и дежурство радника
- Ускладиштени материјал за посипање (индустријска со и абразивна средства).

Члан 14.

Пунктови подизвођача радова на зимском одржавању путева и улица налазе се у седиштима њихових предузећа и то:

- ЗГР „Дејан Станковић“ из Винче, пункт у Винчи.
- РПРИРГ „Гавриловић Момир“ из Горње Трнаве кога заступа Момир Гавриловић, пункт у Тополи, Пилота Зорана Томић бб.

VI ДЕЖУРСТВА ЗА ВРЕМЕ ТРАЈАЊА ЗИМСКЕ СЛУЖБЕ

Члан 15.

На пункту зимске службе извођача радова ЈКСП „Топола“ у улици Солунских ратника бр. 19 у Тополи организује се стално дежурство 24 часа непрекидно. Детаљан распоред и обим дежурних радника и техничког кадра који ће бити ангажовани одређује руководиоца зимске службе испред Извођача радова према хидрометеоролошким условима за наредни период.

У случају лепог и стабилног времена стално дежурство се може прекинути, у договору са надзорним органом наручиоца посла.

Члан 16.

Задаци руководиоца зимске службе, односно дежурног лица по овлашћењу руководиоца су:

- Да одговарајућу механизацију и људство, како своје тако и изабраних подизвођача, благовремено упућује на рад и одреди релацију на којој ће машина радити и врсту посла коју ће обавити,
- Да у дневник зимске службе уписује часове рада, место рада, оправдане застоје у раду машине и стање коловоза пре и на крају интервенције,
- Да се стара да се рад на терену и утрошак материјала обавља квалитетно, рационално и економично,
- Да по потреби врши обилазак путева и о стању путева даје потребне информације овлашћеном лицу наручиоца посла,
- Прати временске прилике и прогнозу времена (висину падавина, температуру,...).

VII СТЕПЕНИ ПРИПРАВНОСТИ ЗИМСКЕ СЛУЖБЕ

Члан 17.

У циљу економичног организовања зимске службе, а у зависности од временских прилика (трајања и интензитета падавина, температура ваздуха и коловоза, влажности и др.) и метеоролошке прогнозе, одређују се четири степена припадности (спремности) у зимској служби.

I степен спремности (дежурства) уводи се почетком зимске службе у којем се организује стално дежурство, а ангажованост радника и механизације је 25% капацитета у односу на план зимске службе. Овај степен спремности траје за време повољних временских прилика, тј. нема падавина и прогнозира се већи број дана са дневним температурама преко 0°C, уз евентуалне негативне температуре преко ноћи.

II степен спремности уводи се када је температура ваздуха око 0°C и када метеоролошка прогноза најављује падавине мањег интензитета, типа ледене кише или слабог снега. Тада се врши редован обилазак и превентивно посипање коловоза ради спречавања поледице нарочито на опасним местима, а ангажованост радника и механизације је 50% капацитета у односу на план зимске службе.

III степен спремности уводи се када је температура ваздуха испод 0°C и када метеоролози најављују погоршање временских услова (пада снег, дува ветар,...), а ангажованост радника и механизације је на нивоу 100% капацитета по плану зимске службе.

IV степен спремности „ванредно стање“ уводи се када планом предвиђени капацитети радника, механизације и средстава нису довољни да савладају временске непогоде и одрже проходност на путевима. Ванредне услове на путевима проглашава **ОПШТИНСКИ ШТАБ ЗА ВАНРЕДНЕ СИТУАЦИЈЕ ОПШТИНЕ ТОПОЛА** и исти ангажује потребну механизацију и раднике од других предузећа за рад у ванредним условима.

VIII ПРЕГЛЕД РАСПОЛОЖИВЕ МЕХАНИЗАЦИЈЕ ЗА РАД ЗИМСКЕ СЛУЖБЕ

Члан 18.

Преглед минимум расположиве механизације за рад зимске службе дат је у следећој табели:

	Камион	Скип	Утоваривач (УЛТ)	Грејдер	Епоха	Нож	Трактор
ЈКСП „Топола	1	2			2	3	1
ЗГР „Дејан Станковић“, Винча и ЗГПР „Марковић Зоран“, село Топола		2	1				
Радња за превоз робе и извођење радова у грађевинарству „Гавриловић Момир“, Горња Трнава	2	1	1	1	1	2	
УКУПНО:	3	5	2	1	3	5	1

IX МАТЕРИЈАЛ ЗА ПОСИПАЊЕ ПУТЕВА И УЛИЦА ЗА ВРЕМЕ ЗИМСКОГ ОДРЖАВАЊА

Члан 19.

Као материјал за посипање асфалтних коловоза путева и улица у току извођења радова на зимском одржавању користи се индустријска со гранулације 0-4mm и камена ризла гранулације 4-8mm.

На пункту зимске службе извођача радова ЈКСП „Топола“ у улици Солунских ратника бр. 19 у Тополи, налазе се залихе посипног материјала за зимско одржавање путева и улица у сезони 2021/2022 година и то:

-25 t индустријске соли, ускладиштене у затвореном складишту у врећама од по 50kg и 25 kg.

-400 t камене ризле ускладиштене на уређеном покривеном складишту на отвореном.

Подизвођачи ће пре почетка рада зимске службе на својим пунктовима имати одређену количину посипног материјала, која ће се у складу са потрошњом допуњавати редовно.

X ПРЕГЛЕД ОПШТИНСКИХ ПУТЕВА

НА ТЕРИТОРИЈИ ОПШТИНЕ ТОПОЛА ПРЕДВИЂЕНИХ ЗА ЗИМСКО ОДРЖАВАЊЕ 2021/2022 ГОДИНЕ

Члан 20.

Општински путеви планирани за зимско одржавање у сезони 2021/2022 год. су сви путеви који су Одлуком о општинским, некатегорисаним путевима и улицама на територији општине Топола („Службени гласник СО Топола“, број 12/2008, 4/2014, 19/2014, 20/2016 и 5/2017 године) утврђени као општински.

У табели је дат преглед општинских путева на територији општине Топола и њихове дужине.

Ознака пута	Опис пута	Дужина у км
	Од државног пута IB реда бр.25, веза у Белосавцима, потес:Вићија –	

L-1	Белосавци (Четворски крај) – Копљари (суседна општина Аранђеловац);	5,2
L-2	Од државног пута IB реда бр.25, веза у Белосавцима (код млина) – Белосавци (Горњи крај)–Копљаре (суседна општина Аранђеловац);	4,5
L-3	Од државног пута IB реда бр.25 (скретање код ветеринарске амбуланте у Белосавцима) – Белосавци – Маскар – Рајковац – Клока (до пута Наталинци-Смедеревска Паланка)	15
L-4	Од општинског пута L-3, веза у Белосавцима (код цркве) –Јеленац (центар села, код школе)- граница са Јагњилом, суседна општина Младеновац;	3,5
L-5	Од државног пута IB реда бр.25, веза у Белосавцима, потес: Вићија – Загорица – Маскар – до општинског пута L-3, веза у Маскару;	8,3
L-6	Од државног пута IB реда бр.27, веза у Јунковцу код гробља – Клока - до општинског пута L-3, веза у Клоки;	7
L-7	Од државног пута IB реда бр.25, веза у М.3. Село Топола (Љубесело, Тадићи) –Жабари- Загорица – до општинског пута L-5, веза у Загорици изнад цркве;	12,8
L-8	Од државног пута IB реда бр.27, веза у Жабарима код цркве – Горович - Горња Трнава – до општинског пута L-9, веза у Горњој Трнави на раскрсници 300м испред школе на Витлини;	7,5
L-9	Од државног пута IB реда бр.25, веза у Горњој Трнави (потес:Крунска)– Горња Трнава (Витлина)-Шуме – Наталинци – до државног пута IB реда бр.27,веза у Наталинцима код бензинске пумпе;	9,9
Ознака пута	Опис пута	Дужина у км
L-10	Од државног пута IB реда бр.25, веза у Горњој Трнави (потес:Каменоресци)- до општинског пута L-9, веза у Горњој Трнави, потес: Витлина (код четворогодишње школе);	2
L-11	Од општинског пута L-9, веза у Горњој Трнави (потес: Витлина, код четворогодишње школе)- Горња Трнава (варошица) - засеок Савићи – до општинског пута L -13, веза у Доњој Трнави;	6,4
L-12	Од државног пута IIB реда бр.369, веза у Горњој Трнави (потес: Јапанска) – Горња Трнава (варошица) – до општинског пута L-11, веза у Горњој Трнави код цркве;	2.6
L-13	Од државног пута IIB реда бр.369, веза у Доњој Трнави код скретања за Светлић - Доња Трнава – до четворогодишње школе у Доњој Трнави;	3
L-14	Од државног пута IIB реда бр.369, веза у Доњој Трнави код сеоског гробља - Црвено Брдо – Шуме – Павловац-до општинског пута L-9, веза у Наталинцима;	6,8
L-15	Од државног пута IIB реда бр.369, веза у Доњој Трнави – Светлић (центар села, до школе);	3
L-16	Од државног пута IIA реда бр.152, веза у Божурњи, потес:Метеризе – Божурња – Овсиште - до државног пута IB реда бр.25, веза на Светињи;	11,9
L-17	Од државног пута IIA реда бр.152, веза у Винчи, потес: Метеризе – Пласковац (до границе са Маслошевом);	8,5
L-18	Од државног пута IIA реда бр.152, веза у Винчи код кафане „Волан“ – Винча (засеок „Ђекићи“) – до општинског пута L-17, веза у Винчи код моста на локалној сеоској реци;	5
L-19	Од државног пута IIA реда бр.152, веза у Винчи (потес Ђумурана) – Пласковац (Максимовићи, Рајићи) –до општинског пута L-17, веза у Пласковцу (код продавнице-кафане);	5
L-20	Од државног пута IIA реда бр.152, веза у Доњој Шаторњи (варошица)– Горња Шаторња – Пријани;	5
L-21	Од државног пута IIB реда 368 Топола-Бања, веза у Бањи (суседна општина Аранђеловац) – Липовац – Брезовац (суседна општина Аранђеловац)– до државног пута IIA реда бр.152, веза у Винчи, код игралишта;	4,5
L-22	Од државног пута IB реда бр.25, веза у Крћевцу, код локалног изворишта минералне воде – до Дома културе у М.3. Крћевац;	1

**XI ПОДЕЛА ОПШТИНСКИХ ПУТЕВА ПО ПРИОРИТЕТУ
ЗА ЗИМСКО ОДРЖАВАЊЕ 2021/2022 ГОДИНЕ**

Члан 21.

У случају да се при интензивнијим и дужим падавинама и вејавицама не може одржавати стална проходност са расположивом механизацијом и средствима, програмом рада зимске службе одређују се приоритети у одржавању општинских путева у зимском периоду. Критеријуми за утврђивање су:

- положај општинског пута у односу на државне путеве који пролазе кроз територију општине Топола,
- утврђене релације (линије) линијског превоза путника на подручју месних заједница и
- интезитет саобраћаја.

ПРВИ ПРИОРИТЕТ

Општински путеви првог приоритета одржавања су: **L-1, L-2, L-3, L-4, L-5** (деоница од државног пута Ђ реда бр.25 до центра МЗ Загорица), **L-9, L-10, L-12, L-16, L-17, L-18, L-19, L-20 и L-21**.

Ови путеви морају бити оспособљени за проходност, у нормалним зимским условима, по целој ширини коловоза у року од 5 часова од момента настајања потребе за интервенцијом механизације.

ДРУГИ ПРИОРИТЕТ

Општински путеви другог приоритета одржавања су: **L-6** (деоница државног пута поред школе и даље кружно до бивше продавнице-средњи улаз у МЗ Јунковац), **L-8** (од државног пута Ђ бр.27 до скретања ка игралишту у МЗ Горович), **L-11, L-13, L-14, L-15 и L-22**.

Ови путеви морају бити оспособљени за проходност, у нормалним зимским условима, по целој ширини коловоза у року од 7 часова од момента настајања потребе за интервенцијом механизације.

ТРЕЋИ ПРИОРИТЕТ

Општински путеви трећег приоритета одржавања су: **L-7** (деоноца кроз територију МЗ Љибесело, до задњих кућа на потезу Црвено брдо).

Чишћењу ових путева се приступа након завршеног чишћења путева првог и другог приоритета, стим што прекид саобраћаја не сме бити дужи од једног дана.

ХП ПРЕГЛЕД НЕКАТЕГОРИСАНИХ ПУТЕВА

НА ТЕРИТОРИЈИ ОПШТИНЕ ТОПОЛА ПРЕДВИЂЕНИХ ЗА ЗИМСКО ОДРЖАВАЊЕ 2021/2022

ГОДИНЕ

Члан 22.

Програмом рада зимске службе за сезону 2021/2022 предвиђено је и зимско одржавање око 100 km некатегорисаних путева на територији општине Топола. Узети су у обзир само путеви или делови некатегорисаних путева по месним заједницама који повезују њене најнасељеније делове са општинским путевима или државним путевима првог и другог реда, некатегорисани путеви који представљају прилаз сеоским школама, амбулантама и гробљима и прилазни путеви појединачним домаћинствима у случају изузетне хитности (пролаз возила хитне медицинске помоћи, смртни случај и сл.)

Некатегорисани путеви којима саобраћа аутобуски превоз, чистиће се као општински путеви првог приоритета (путеви наведени у чл.21).

Чишћење некатегорисаних путева вршиће се након завршетка чишћења путева првог и другог приоритета, односно истовремено са чишћењем општинских путева трећег приоритета, а према потребама.

ХПП ПРЕГЛЕД УЛИЦА

У НАСЕЉЕНОМ МЕСТУ ТОПОЛА ПРЕДВИЂЕНИХ ЗА ЗИМСКО ОДРЖАВАЊЕ 2021/2022

ГОДИНЕ

Члан 23.

Програмом рада зимске службе у 2021/2022 години предвиђено је и зимско одржавање свих улица у насељеном месту Топола, чији је преглед дат у даљем тексту. Преглед је дат по следећим целинама:

- Централни део насеља Топола-

1. Булевар Краља Александра
2. Авенија Краља Петра Првог
3. Кнегиње Зорке
4. Краљице Марије
5. Принца Томислава Карађорђевића
6. Миливоја Петровића Блазнавца
7. Радоја Домановића
8. Јована Скерлића

- насеље „Опленац“-

9. Шумадијска
10. Ђурђевданска
11. Стефана Немање
12. 12.октобра
13. Сретењска
14. Косте Ј.Јовановића
15. Архимандрита Алексија Јовановића
16. Опленачка
17. Кнеза Александра Карађорђевића
18. Крагујевачка

19. Николе Граовца
20. Чика Мише Алексића
- **насеље „Крива бара“**-
21. Јасеничка
22. Милоша Обилића
23. Рудничка
24. Венчачка
25. Танаска Рајића и даље пут ка насељу „Бор“
26. Првог устанка
- **насеље „Остењак“**-
27. Владике Николаја Велимировића
28. Нова 4 и паркинг за путничка возила и аутобусе
29. Поп Луке Лазаревића
30. 1300 каплара
- **насеље „Камењак“**-
31. Каменичка
32. Драгутина Прокића
33. Душана Баранина
34. Светозара Ђорђевића
- **насеље „Деспотовица“**
35. Душана Радовића
36. Војводе Живојина Мишића
37. Светозара Марковића
38. Војводе Петра Бојовића
39. Милутина Тодоровића
40. Никољска
41. Жртава Крагујевачког октобра
- **насеље иза „Спортског центра“**
42. Владике Саве
43. Михаила Петровића Аласа
44. Петра Буљубаше
45. Таковска
- **насеље „Љубесело“**-
46. Светосавска
47. Доситејева
48. Устаничка
49. Београдска
50. војводе Бирчанина
51. Вука Караџића
52. Његошева
53. Пут за гробље
- **насеље испод „Секције за путеве“**-
54. Николе Тесле
55. Драгољуба Драшковића
56. Пилота Михаила Петровића
57. Слободана Радошевића
58. Ђуре Јакшића
- **насеље око „Ливнице“**-
59. Иве Андрића
60. Пут за Краљев подрум
61. Бранка Радичевића
62. Бранислава Нушића
63. Кнеза Лазара
- **насеље око „Ветеринарске станице“**-
64. Петра Николајевића Молера и даље пут за градску депонију
65. Деспота Стефана Лазаревића
66. Војводе Путника

**У НАСЕЉЕНОМ МЕСТУ ТОПОЛА ПРЕМА ПРИОРИТЕТУ ЗА ЗИМСКО ОДРЖАВАЊЕ У
2021/2022 ГОДИНИ**

Члан 24.

Програмом рада зимске службе одређују се приоритети у одржавању улица у насељеном месту Топола у зимском периоду. Критеријуми за утврђивање су:

- положај улица у односу на државне путеве првог и другог реда који пролазе кроз насељено место Топола,
- улице у којима су смештени садржаји од општег интереса за грађане (суд, полицијска станица, школе, ватрогасна служба, дом здравља, аутобуска стајалишта итд).
- положај улице у насељу (сабирне улице)

ПРВИ ПРИОРИТЕТ

1. Булевар Краља Александра
2. Авенија Краља Петра Првог
3. Кнегиње Зорке
4. Шумадијска
5. Краљице Марије
6. Принца Томислава Карађорђевића
7. Миливоја Петровића Блазнавца (од улице Принца Томислава Карађорђевића до улице Радоја Домановића)
8. Радоја Домановића
9. Ђурђевданска
10. Јасеничка до улаза у градско гробље
11. Светосавска и даље пут за гробље
12. Петра Николајевића Молера и даље пут за градску депонију

ДРУГИ ПРИОРИТЕТ

1. Јована Скерлића
2. Миливоја Петровића Блазнавца (од улице Радоја Домановића до улице Јована Скерлића)
3. Опленачка
5. Кнеза Александра Карађорђевића
6. Николе Граовца
7. Стефана Немање
8. 12. октобра
9. Сретењска
10. Косте Ј. Јовановића
11. Архимандрита Алексија Јовановића
12. Чика Мише Алексић
13. Милоша Обилића
14. Рудничка
15. Владике Николаја Велимировића
16. Нова 4 и паркинг за путничка возила и аутобусе
17. Душана Радовића
18. Николе Тесле
19. Иве Андрића
20. Пут за краљев подрум
21. Београдска

ТРЕЋИ ПРИОРИТЕТ

1. Венчачка
2. Танаска Рајића и даље путем ка насељу „Бор“
3. Првог устанка
4. Поп Луке Лазаревић
5. 1300 каплара
6. Каменичка
7. Драгутина Прокића
8. Душана Баранина
9. Светозара Ђорђевића
10. Војводе Живојина Мишића
11. Светозара Марковића
12. Војводе Петра Бојовића
13. Милутина Тодоровића

14. Никољска
15. жртва Крагујевачког октобра
16. Владике Саве
17. Михаила Петровића Аласа
18. Петра Буљубаше
19. Таковска
20. Доситејева
21. Устаничка
22. војводе Бирчанина
23. Вука Караџића
24. Његошева
25. Драгољуба Драшковића
26. Пилота Михаила Петровића
27. Слободана Радошевића
28. Ђуре Јакшића
29. Бранка Радичевића
30. Бранислава Нушића
31. Кнеза Лазара
32. Деспота Стефана Лазаревића
33. Војводе Путника

XV ВОЂЕЊЕ ДНЕВНИКА ЗИМСКЕ СЛУЖБЕ

Члан 25.

Дневник зимске службе је основни документ о кретању и регистрацији свих догађаја, извршених налога, временских прилика и других важних садржаја за рад зимске службе, па га треба водити савесно и ажурно. Руководилац зимске службе испред Извођача радова ЈКСП „Топола“, дужан је да свакодневно води дневник зимске службе и оверава га као одговорни извођач радова.

У дневник зимске службе важно је регистровати:

- Температуру ваздуха и временске прилике (врсту падавина, ветар, ледена киша...)
- Време изласка и повратка сваког возила
- Назив путног правца/улице где је вршено деловање зимске службе
- Утрошак соли и камене ризле
- Ванредне догађаје, евентуалне саобраћајне незгоде и сл.

Дневник зимске службе и путни налози о раду грађевинских машина морају бити оверени од стране Општинске управе општине Топола као надзорног органа који је одређен Решењем Општинског већа општине Топола најкасније у року од 48 сати од извршене интервенције.

XVI ЗАВРШНЕ ОДРЕДБЕ

Члан 26.

Имајући у виду примењене принципе организације зимске службе (приоритети, рационално коришћење механизације и посипног материјала) не могу увек бити испуњене све одредбе Закона о основама безбедности саобраћаја на путевима и Закона о јавним путевима када се ради стању коловоза, па се очекује повремено да на коловозу буде снега у танком слоју, а могући су и кратки застоји саобраћаја. У тим условима, уз ограничене брзине кретања возила и потпуну примену прописане зимске опреме возила учесника у саобраћају, сигурно је могуће одвијање безбедног саобраћаја.

ОБРАЂИВАЧ

Наталија Радовановић. с.р.

В.Д.ДИРЕКТОР

Сања Чоловић, с.р.

-24-

На основу члана 46. Закона о локалној самоуправи („Службени гласник РС“, број 129/2007, 83/2014-др. закон, 101/2016 и 47/2018), члана 67. Статута општине Топола („Службени гласник СО Топола“, број 2/2019), члана 10. Одлуке о Општинском већу Општине Топола („Службени гласник СО Топола“, број 3/2019 и 5/2019- испр.), члана 31. Пословника о раду Општинског већа општине Топола („Службени гласник СО Топола“, број 3/2020) и Одлуке о зимском одржавању улица, општинских и некатегорисаних путева на територији општине Топола („Службени гласник СО Топола“, број 19/2014),

Општинско веће Општине Топола, на седници одржаној дана **8.10.2021.године**, донело је

Р Е Ш Е Њ Е

I Овлашћују се Весна Павловић-Костић распоређена на пословима саобраћаја и Снежана Јеремић инспектор за саобраћај и путеве, запослене у Одељењу за инспекцијске послове и инвестиције Општинске управе општине Топола, да врше контролу над спровођењем Програма рада зимске

службе 2021/2022 ЈКСП „Топола“ Топола, као овлашћеног предузећа за обављање послова одржавања улица, општинских и некатегорисаних путева, у складу са Одлуком о зимском одржавању улица, општинских и некатегорисаних путева на територији општине Топола („Службени гласник СО Топола“, број 19/2014), а у делу спроведених радова по Програму, ради овере истих.

II Обавезује се Јавно комунално стамбено предузеће „Топола“ Топола, да дневно електронском поштом обавештава Одељење за инспекцијске послове и инвестиције Општинске управе општине Топола, тј. надзор о вршеним активностима у току дана.

III Решење ступа на снагу даном доношења.

IV Ступањем на снагу овог Решења престаје да важи Решење Општинског већа општине број 020-274/2020-05-III од 20.10.2020. године.

ОПШТИНСКО ВЕЋЕ
ОПШТИНЕ ТОПОЛА
Број: 020-537/2021-05-III
Дана: 8.10.2021. године

ПРЕДСЕДНИК
ОПШТИНСКОГ ВЕЋА
Игор Петровић, с.р.

-25-

На основу члана 88. став 3. Закона о локалној самоуправи („Службени гласник РС“, бр. 129/07, 83/14-др.закон, 101/16 – др. закон и 47/18), члана 10. став 1. и 2. Закона о комуналним делатностима („Службени гласник РС“, бр. 88/11, 104/16 и 95/18) и члана 17. Одлуке о Општинском већу општине Топола („Службени гласник СО Топола“ број 3/2019 и 5/2019-испр.), у склопу разматрања Анекса I Споразума о заинтересованости јединица локалне самоуправе⁴ о успостављању сарадње број 02-10/21-II од 29. априла 2021. године,

Општинско веће општине Топола на седници одржаној дана **8.10.2021. године** донело је

ЗАКЉУЧАК

о давању сагласности на закључење Споразума о заинтересованости јединица локалне самоуправе о успостављању сарадње

1. Даје се сагласност на закључење Споразума о заинтересованости јединица локалне самоуправе о успостављању сарадње, у свему како је наведено у Предлогу Споразума.
2. У име општине Топола, Споразум о заинтересованости јединица локалне самоуправе о успостављању сарадње, закључиће председник општине Топола, Игор Петровић

Образложење

Правни основ за доношење наведеног закључка садржан је у одредбама члана 88. став 3. Закона о локалној самоуправи („Сл. гласник РС“, бр. 129/07, 83/14-др.закон, 101/16 – др.закон и 47/18) којим је утврђено да се послови из области комуналних делатности заједнички обављају на основу споразума о сарадњи јединица локалне самоуправе, у складу са законом који уређује комуналне делатности, члана 10. став 1. и 2. Закона о комуналним делатностима („Службени гласник РС“, бр. 88/11, 104/16 и 95/18) који утврђује да две или више јединица локалне самоуправе могу споразумом уредити заједничко обављање комуналних делатности, да уколико утврде интерес за заједничко обављање комуналних делатности, Општинско, односно Градско веће сваке јединице локалне самоуправе доноси одлуку о изради студије оправданости и члана 17. Одлуке о Општинском већу општине Топола („Службени гласник СО Топола“, бр. 3/2019 и 5/2019-испр.) којим је прописано да Општинско веће у вршењу послова из своје надлежности доноси: одлуке, решења, правилнике, упутства и закључке, као и друга акта у складу са законом, Статутом или одлуком Скупштине општине

Разлог за доношење закључка садржан је у потреби стварања формално правног оквира којим би се утврдио заједнички интерес јединица локалне самоуправе за обављање комуналне делатности – управљање отпадом и оквирне активности, права и обавезе Споразумних страна у циљу стварања услова за даље поступање у процесу успостављања регионалног система за управљање отпадом, ради унапређења квалитета живота грађана који живе на територији општина потписница Споразума.

ОПШТИНСКО ВЕЋЕ
ОПШТИНЕ ТОПОЛА
Број: 020-538/2021-05-III
Дана: 8.10.2021. године

ПРЕДСЕДНИК
ОПШТИНСКОГ ВЕЋА
Игор Петровић, с.р.

-26-

На основу члана 46. Закона о локалној самоуправи („Службени гласник РС“, број 129/2007, 83/2014-други закон, 101/2016 - други закон и 47/2018), члана 67. Статута општине Топола („Службени гласник СО Топола“, број 2/2019), чланова 10. и 17. Одлуке о Општинском већу општине Топола („Службени гласник СО Топола“ број 3/2019 и 5/2019-испр.) и члана 6. Одлуке о постављању привремених монтажних објеката-киоска на подручју општине Топола, на предлог Одељења за комуналне делатности, грађевинско-

урбанистичке, имовинско-правне и послове евиденције и управљања имовином Општинске управе општине Топола,

Општинско веће општине Топола на седници одржаној дана **27.09.2021. године** донело је
ОДЛУКУ

Члан 1.

Усваја се Предлог Програма постављања монтажних објеката и башти угоститељских објеката на територији општине Топола број 110-48/2021-02 од 21.9.2021. године као у тексту предлагача Одељења за комуналне делатности, грађевинско-урбанистичке, имовинско-правне и послове евиденције и управљања имовином Општинске управе општине Топола,

Члан 2.

Саставни део ове Одлуке је Програм постављања монтажних објеката и башти угоститељских објеката на територији општине Топола број 110-48/2021-02 од 21.9.2021. године.

Члан 3.

Ова Одлука ступа на снагу даном доношења, а биће објављена у „Службеном гласнику СО Топола“ и на инернет страници www.topola.rs.

ОПШТИНА ТОПОЛА
ОПШТИНСКО ВЕЋЕ
Број:020-531/2021-05-III
Дана: 27.09.2021. године

ПРЕДСЕДНИК
ОПШТИНСКОГ ВЕЋА
Игор Петровић, с.р.

ПРОГРАМ
ПОСТАВЉАЊА МАЊИХ МОНТАЖНИХ ОБЈЕКТА И БАШТИ УГОСТИТЕЉСКИХ ОБЈЕКТА
НА ТЕРИТОРИЈИ ОПШТИНЕ ТОПОЛА
ЗАКУП ЈАВНИХ ПОВРШИНА

НАРУЧИЛАЦ: ОПШТИНА ТОПОЛА

НОСИЛАЦ ИЗРАДЕ: ОПШТИНСКА УПРАВА ОПШТИНЕ ТОПОЛА, ОДЕЉЕЊЕ ЗА КОМУНАЛНЕ ДЕЛАТНОСТИ, ГРАЂЕВИНСКО-УРБАНИСТИЧКЕ, ИМОВИНСКО-ПРАВНЕ И ПОСЛОВЕ ЕВИДЕНЦИЈЕ И УПРАВЉАЊА ИМОВИНОМ

ОБРАЂИВАЧ: Архитектонско пројектни биро „Биро 33“, Доктора Руса 3, Младеновац

РУКОВОДИЛАЦ ИЗРАДЕ: Милена Ђукнић, дипл.инж.арх.

ТЕКСТУАЛНИ ДЕО

I УВОД И ПРАВНИ ОСНОВ

За потребе Наручиоца - Општине Топола израђен је ПРОГРАМ ПОСТАВЉАЊА МАЊИХ МОНТАЖНИХ ОБЈЕКТА И БАШТИ УГОСТИТЕЉСКИХ ОБЈЕКТА НА ТЕРИТОРИЈИ ОПШТИНЕ ТОПОЛА (у даљем тексту: Програм).

Програм се израђује на основу уговора број 40-10/21-05 од 08.01.2021.године, између Општине Топола и Бироа за пројектовање „БИРО 33“.

Правни основ за израду Програма је:

- Закон о планирању и изградњи („Службени гласник РС“, бр. 72/09 и 81/09-исправка, 64/10-одлука УС и 24/11, 121/12, 42/13-одлука УС, 50/13-одлука УС, 98/13-одлука УС, 132/14, 145/14, 83/2018, 31/2019, 37/2019 – др. Закон, 9/2020 и 52/2021) - члан 146., који прописује да постављање и уклањање мањих монтажних објеката привременог карактера на јавним и другим површинама (киосци, баште угоститељских објеката, тезге и други покретни мобилијар), обезбеђује и уређује јединица локалне самоуправе, **Одлуке о постављању привремених монтажних објеката**

- киоска на подручју општине Топола („Сл. гласник СО Топола“ бр. 17/2019), члан 6., који прописује да Програм доноси Општинско веће општине Топола на предлог Општинске управе надлежне за послове урбанизма и Одлуке о постављању мањих монтажних привремених објеката на површинама јавне намене на територији општине Топола („Сл. гласник СО Топола“ бр. 7/2018), члан 27., који прописује да се место постављања башти угоститељских објеката и површина заузећа одређују Програмом постављања башти угоститељских објеката када се налазе на јавним површинама и другим површинама у режиму јавног коришћења.

Циљ израде Програма:

На основу Одлуке о постављању привремених монтажних објеката - киоска подручју општине Топола („Сл. гласник СО Топола“ бр. 17/2019), и Одлуке о постављању мањих монтажних привремених објеката на површинама јавне намене на територији општине Топола („Сл. гласник СО Топола“ бр. 7/2018) потребно је израдити Графички приказ програма постављања мањих монтажних објеката и башти угоститељских објеката који треба да садржи прегледну карту места постављања у размери (макролокација), скицу места постављења са учртаним објектом у размери (микролокација), графички приказ два модела типског монтажног објекта; у размери 1:50; а у свему према правилима струке.

Програм се ради за Јавне површине К.О. Топола Варош; К.О. Наталинци; К.О. Доња Шаторња јер у овим катастарским општинама / насељеним местима постоји потреба и испуњени су основни услови за постављање мањих монтажних објеката- киоска и башти угоститељских објекта.

У случају да се исказе потреба и постоје услови да се мањи монтажни објекти или баште угоститељских објеката поставе на јавној површини и у другим насељеним местима / катастарским општинама на територији Општине Топола, надлежни орган Општинске управе општине Топола може издати решење о заузећу јавне површине у сврху постављања мањих монтажних објеката или баште угоститељског објекта уз поштовање свих услова наведених у овом Програму и Одлукама које дефинишу ову област.

Претходини Програм за постављање монтажних објеката на изграђеном јавном грађевинском земљишту био је израђен 2004. године од стране предузећа за планирање, пројектовање, геодетске услуге и консалтинг, д.о.од „АРПЛАН“ из Аранђеловца и рађен је за период од 10 година. Временски период за који је програм израђен је истекао.

У међувремену су евидентиране промене настале у простору. Јавила се потреба да се уграде новине и измене укину локације које нису адекватне и за којима не постоји потреба, а да се утврде нове локације, а све сходно насталим променама у простору и у складу са новим околностима. Планом се испуњавају обавезе за дефинисање услова и начина остваривања права на привремено заузимање дела јавне површине.

Предмет овог плана су: мањи монтажни објекти - киосци, киосци у оквиру аутобуског стајалишта и баште угоститељских објеката на јавним површинама.

Програм се израђује и у складу са:

- Законом о трговини („Службени гласник РС” број 52/2019);
- Правилником о минималним техничким условима за обављање промета робе и вршење услуга у промету робе („Службени гласник РС” број 47/96, 22/97, 6/99, 99/2005, 100/2007, 98/2009 и 66/2011 и др. правилник);
- Правилником о санитарно – хигијенским условима за објекте у којима се обавља производња и промет животних намирница и предмета опште употребе („Службени гласник РС” број 6/97 и 52/97);
- Правилником о условима и начину обављања угоститељске делатности, пружања угоститељских услуга, разврставању угоститељских објеката и минималним техничким условима за уређење и опремање угоститељских објеката („Сл. гласник РС“ број 48/12 и 58/2016);

Доношењем овог Програма престаје да се примењује Претходини Програм за постављање монтажних објеката на изграђеном јавном грађевинском земљишту који је био израђен 2004 од стране предузећа „АРПЛАН“ из Аранђеловца.

На основу овог новог Програма и Одлуке о постављању привремених монтажних објеката - киоска подручју општине Топола („Сл. гласник СО Топола“ бр. 17/2019 се може издати одговарајуће решење о заузећу јавне површине за постављање мањих монтажних објеката - киоска на локацијама које су дефинисане, односно обрађене у овом Програмом.

На основу овог Програма и Одлуке о постављању мањих монтажних привремених објеката на површинама јавне намене на територији општине Топола („Сл. гласник СО Топола“ бр. 7/2018), се може издати одговарајуће решење о заузећу јавне површине за постављање летњих башти угоститељских објеката на локацијама које су дефинисане, односно обрађене у овом Програмом.

II ПОСТОЈЕЋЕ СТАЊЕ

У централној зони насеља Топола на јавним површинама постављено је 13 монтажних (привремених) објеката – киоска који су углавном постављени у периоду 2000-2018 године без већих промена у локацијама и положају у последњих десет година.

Постојећи киосци су различитог типа и израђени су од различитог материјала, поједини чак и озидани од чврстог материјала.

До 1997. године монтажни (привремени) објекти - киосци су постављани на основу важећих законских прописа решењем надлежног општинског органа, а од 1997. године и на основу Програма постављања привремених објеката донетог од стране Скупштине општине Топола (бр. 352-95/97-04 од 29.05.1997. године) који је израдило ДП „Инфоплан“ Аранђеловац и овај програм је имао бројне измене и допуне.

Следећи Програм постављања привремених објеката донет је 2004. године и израдило га је предузеће „АРПЛАН“ Д.О.О из Аранђеловца.

Програм је донет на период од 10 година, али се примењивао до данас.

Према овом Програму за постављање мањих монтажних објеката одређено је 23 локације у централној зони насеља Топола.

Постављање башти угоститељских објеката је дефинисано испред угоститељских објеката и подложније је изменама у зависности од рада и функционисања угоститељских објеката.

Ш УСЛОВИ ЗА ПОСТАВЉАЊЕ МАЊИХ МОНТАЖНИХ ОБЈЕКТА /КИОСЦИ/ И ЛЕТЊИХ БАШТИ НА ЈАВНИМ ПОВРШИНАМА НА ТЕРИТОРИЈИ ОПШТИНЕ ТОПОЛА

Општи услови

КИОСЦИ

Према члану 4. Одлуке о постављању привремених монтажних објеката – киоска на подручју општине Топола („Сл. Гласник СО Топола“ бр. 17/2019) киоск је типски монтажно- демонтажни објекат израђен од материјала који је постојан на атмосферске утицаје, лак за одржавање, који служи за обављање занатско – услужних и других делатности и испуњава санитарно – техничке и амбијеталне услове.

Посебна врста киоска је киоск који се налази у склопу аутобуског стајалишта и за овакве киоске одређене су две локације у насељу Топола варош.

Максимална дозвољена површина киоска је у складу са Законом о планирању и изградњи и износи 10,5м².

У киоску се може обављати искључиво шалтерска продаја производа (штампа, дуван, папирна галантерија, књиге, школски прибор, играчке, бижутерија, лутрија и други производи у оригиналној амбалажи) и обављати трговачке, занатско – услужне и друге делатности, које не утичу штетно на животну средину.

Према члану 4. став 3., Одлуке о постављању привремених монтажних објеката – киоска на подручју општине Топола („Сл. гласник СО Топола“ бр. 17/2019) киоск се поставља на готову подлогу (асфалт, бетон, камене плоче, дрво), а може се поставити и уклонити са локације у целини или у деловима.

Киоск се не може на јавној површини изводити grubим грађевинским радовима, већ само поставити на предвиђену локацију на јавној површини и на том месту финализовати монтажом додатних елемената, минималним радовима на изради подлоге и прикључити на комуналну инфраструктуру.

Према члану 5., Одлуке о постављању привремених монтажних објеката – киоска на подручју општине Топола („Сл. гласник СО Топола“ бр. 17/2019) киоск својим изгледом, обликом и бојом мора бити усклађен са простором у којем се поставља.

Киоск се опрема потребним инфраструктурним инсталацијама. Киоск се може постављати на:

- 1) површинама јавне намене,
- 2) површинама у јавном коришћењу,
- 3) грађевинском земљишту у јавној својини општине.

Површинама јавне намене сматра се простор утврђен планским документом за уређење или изградњу јавних објеката или јавних површина (улице, тргови, паркови и др.).

Површинама у јавном коришћењу сматрају се површине које планским документом нису одређене као површине јавне намене, а доступне су већем броју грађана (изграђене и уређене саобраћајне и зелене површине унутар и између отворених стамбених блокова, испред или између зграда и сл.).

На простору Културно историјске целине „Карађорђева Топола са Опленцом“ планирано је постављање „стилских“ киоска (услови за њихово постављање су обрађени у тачки 3.2.), док је за остале делове насељеног места Топола на територији Општине Топола потребно применити један од два препоручена типа киоска (четвороугаони или правоугаони габарит) који су приказани у графичкој документацији овог Програма.

Ови типови киоска за остале зоне изван ПКЦ-а, морају бити израђени од алуминијских или челичних профила који чине носиву конструкцију, а зидови су обложени бојеним алуминијумом.

Постојеће киоске уколико нису у складу са препорученим типовима, треба постепено заменити препорученим типом и то најкасније у року од једне године од дана усвајања Програма.

Киоск својом локацијом не сме бити постављен у троуглу прегледности раскрснице, односно својим димензијама и габаритом не сме утицати на смањење прегледности раскрснице. Киоск не сме својом

локацијом угрозити прилазе и снабдевање објекта испред којег је постављен. других пословних простора у којима се продаје роба опште употребе.

Киоск се поставља на минималној удаљености од постојећег објекта (стамбени, стамбено- пословни, пословни) изграђеног на регулационој линији улице, која је једнака висини киоска. Киосци се на локацији постављају појединачно или у групацији од 2 или 3 киоска као засебни пословни простори без међусобног повезивања у један корисни простор за обављање делатности. Међусобни размак између појединачно постављених киоска износи минимално 1,0 m, а киосци се постављају поравнати или међусобно смакнути за мах 0,5 m.

Максимална висина киоска је 3,50 m.

На киосцима није дозвољено постављање рекламних табли изнад горе прописаних максималних висина самог мотажног објекта - киоска.

Киоск у оквиру аутобуског стајалишта, представља јединствен објекат са аутобуским стајалиштем, тако да су његова материјализација и изглед условљени типом и изгледом предвиђена два типска монтажна објекта уз додатак надстрешнице предметног аутобуског стајалишта.

МАЊИ МОНТАЖНИ ОБЈЕКТИ ОТВОРЕНОГ ТИПА

Димензије отворених монтажних објекта су максимално површина 2m² и предвиђено је постављање - ТИП_3 – 1,0 x 2,0m

Постављају се груписани на локацији М8, у Блоку на кп. бр. 1694, укупно минимално 5, максимално 8 отворених монтажних објеката.

На мањим монтажним објектима отвореног типа врши се искључиво продаја сувенира, туристичких производа и производа народне радиности.

Сви услови за постављање киоска одређени овим Програмом важе и за постављање мањих монтажних објеката отвореног типа, стим што се они постављају груписани на једној локацији (локацији М8).

БАШТЕ УГОСТИТЕЉСКИХ ОБЈЕКТА

Према члану 4. Одлуке о постављању мањих монтажних привремених објеката на површинама јавне намене на територији општине Топола Башта угоститељског објекта је монтажно - демонтажни објекат отвореног или затвореног типа у функцији угоститељске делатности која се обавља у том угоститељском објекту, у току целе године.

Дозвољена површина баште угоститељског објекта је минимум 2m².

Изузетно ако постоје услови за заузеће веће јавне површине од максималне површине предвиђене овим Програмом, надлежни орган може одобрити већу површину уз поштовање свих услова из Одлуке и овог Програма. Постављање баште угоститељског објекта, мање од Програмом предвиђене површине није дозвољено.

Баште се постављају тако да дужина баште буде у дужини угоститељског објекта.

Дужина баште може прелазити дужину угоститељског објекта, под условом да постоји сагласност корисника стамбеног или пословног простора испред којег се башта поставља.

Ако у једном објекту има више угоститељских локала, власници локала могу поставити баште сразмерно дужини стране свог угоститељског објекта.

Према Одлуци о постављању мањих монтажних привремених објеката на површинама јавне намене на територији општине Топола („Сл. гласник СО Топола“ бр. 7/2018):

Башта отвореног типа је отворени монтажно-демонтажни објекат, који се може поставити и користити у периоду од 15. марта до 31. октобра текуће године.

Башту отвореног типа чине столови и столице и одговарајући лако покретљиви монтажно – демонтажни елементи.

У оквиру баште отвореног типа може да се:

1. постави монтажно – демонтажна ограда висине 0,80 m, израђена од дрвета или метала и жардињере са украсним биљкама;
2. постави подијум од дрвета или легуре метала висине до 0,16 m;
3. постави одговарајући број сунцобрана, односно сенило, пано за излагање менија и ценовника; У башти се не могу поставити роштиљ, ражањ и мангало.

Башта затвореног типа је затворени монтажно-демонтажни објекат, дрвене, металне односно PVC конструкције, који се може поставити и користити у периоду од 1. новембра текуће године до 15. марта наредне године.

Код баште затвореног типа, затворен простор баште формирају бочни елементи који са подном платформом и сенилом чине конструктивну целину, у функцији су ограде, заштите од буке и издувних гасова и заштите од ветра, кише и других временских непогода.

Башта затвореног типа мора испуњавати противпожарне услове и бити пројектована тако да:

- има врата која се отварају у поље,
- поседује апарат за гашење пожара, минималног пуњења од 6 kg,
- употребљени материјали имају одговарајуће карактеристике отпорности на пожар.

На површинама јавне намене на којима се могу поставити баште није дозвољено издизање нивелете додавањем новог застора, али се могу изводити минимални грађевинско-занатски радови на нивелисању терена.

Башта се може поставити на тротоару ако се обезбеди:

- минимална ширина тротоара од 1,6 m и минимална слободна висина од 2,50 m за кретање пешака,
- минимална удаљеност баште од ивице коловоза или паркиралишта од 0,20 m.

У циљу несметаног одвијања саобраћаја моторних возила, бициклиста и пешака, није дозвољено постављање башти у троуглу прегледности на раскрсницама, на коловозу пута и улице, осим за време одржавања спортских, културних и других манифестација у општини, када се поједине улице затварају за саобраћај решењем органа општинске управе надлежног за саобраћај.

Баште морају да буду постављене тако да не ометају пролаз пешака, не заклањају саобраћајне знаке, не заклањају видик суседних пословних објеката, нити на други начин угрожавају јавни интерес.

Башта мора бити постављена тако да површина коју заузима представља јединствену целину. Пројектовање и одабир елемената баште врши се тако да башта:

- обликом, димензијама, материјалима и бојом представља складну и функционалну целину,
- поседује чисте, сведене геометријске форме, правилних линија, јасно дефинисане висинске регулације,
- садржи транспарентне облике и материјале неутралног, сведеног колорита,
- буде у складу са карактеристикама и вредностима зграде испред које је постављена и простора у којем се налази.

По питању услова за коришћење и одржавање мањих монтажних објеката и башти угоститељских објеката обавеза власника објекта (киоска или баште) је да исти користи у намени која му се одобрењем утврђује и да га одржава у исправном стању, тако да може служити намени за коју је постављен. Ово се посебно односи на то:

1. да су потребне инсталације у исправном стању,
2. да је обезбеђена сигурност лица која га користе и пролазника, односно безбедност саобраћаја,
3. да је обезбеђен несметан пролаз и прилаз возилима за довоз робе,
4. да објекат, односно опрема, испуњава естетске и хигијенско - санитарне услове за предвиђену намену,
5. да се стара о уредности и чистоћи у непосредној околини објекта и да обезбеди одговарајућу опрему за прикупљање и одношење отпадака.

Постављањем киоска и башти угоститељских објеката не смеју се ни на који начин угрозити постојеће инсталације, неометан приступ истим, ни захтевати њихово измештање, обзиром на привремени карактер киоска и башти.

Услови Завода за заштиту споменика културе

Према Решењу Завода за заштиту споменика културе Крагујевац, бр. 197-0211 од 01.06.2021. и заводни бр. Општинске управе општине Топола 352-137/21-02 од 04.06.2021. и Допунског решења Завода за заштиту споменика културе Крагујевац бр. 1058-0211 од 24.06.2021. и заводни бр. Општинске управе општине Топола 633-3/21-02 од 28.06.2021. године.

Услови за прикључење на инфраструктуру

Прикључење предметних објеката на електродистрибутивну мрежу предвиђа се преко постојећег прикључка, односно са најближег разводног ормана (РО) са кога се може обезбедити напајање, под условом да се укупна потрошња на том прикључку уклапа у максималну потрошњу предвиђену претходним решењима и одобрењима ЕПС-а.

Прикључење на електродистрибутивну мрежу се може предвидети и преко постојеће мреже јавне расвете, уз сагласност и услове ЈП за управљање јавном расветом.

У случају да се објекат не може прикључити на ЕЕ мрежу на горе наведене начине, неопходно је обратити се ЕПС- у Погон Топола и затражити одговарајуће услове за прикључење планираних објеката.

Све електроенергетске водове на предметним локацијама решити путем подземног кабла. Каблове испод коловоза и бетонских површина полагати у заштитну цев или кабловицу са резервним отвором, осим ако то није могуће извести на терену.

За каблове исте намене који се полажу у истом правцу обавезно је задржати заједничку трасу (ров, канал). Изнад кабла код промене правца и других промена као и на 50 м равне линије треба поставити кабловску ознаку са одговарајућим симболом.

Све електромонтажне радове на електричној мрежи извести у сагласности са важећим техничким прописима и нормативима водећи рачуна о минималним дозвољеним растојањима између појединих инсталација и објеката.

Спољну расвету решити канделабер светиљкама одговарајућег типа у складу са новим технологијама развоја у циљу оптималног осветљења предметног простора и водећи рачуна о енергетској ефикасности. Према потреби, расвета се може реализовати и у виду подног осветљења. Напајање расвете решити путем подземног нисконапонског кабла.

Приликом постављања планираних монтажних објеката предвиђених овим Програмом, потребно је испоштовати све услове постављања у односу на постојеће инфраструктурне објекте и истовремено обезбедити услове за изградњу свих потребних новопланираних инфраструктурних објеката.

Инфраструктурне објекте који ће бити угрожени постављањем монтажних објеката потребно је о трошку Инвеститора и у договору са власником инфраструктурног објекта изместити или заштитити.

Приликом извођења радова строго водити рачуна о инсталацијама.

IV ПОСТУПАК ПОСТАВЉАЊА МАЊИХ МОНТАЖНИХ ОБЈЕКТА

Поступак постављања мањих монтажних објеката

Постављање мањих монтажних објеката /киоска/, вршиће се на појединачним локацијама одређеним овим Програмом и по поступку предвиђеним Одлуком о постављању привремених монтажних објеката - киоска на подручју општине Топола („Сл. гласник СО Топола“ бр. 17/2019) и овим Програмом на локацијама одређеним.

Одлуку о покретању поступка за давање на коришћење локације за киоск прикупљањем писмених понуда и јавним надметањем, у складу са Програмом, расписује Општинско веће општине Топола. Поступак спроводи Комисија која има председника и четири члана, који се одређују у одлуци о покретању поступка.

Учесник огласа, коме је коначним решењем дата локација за постављање киоска, дужан је да у року од пет дана од дана пријема позива за закључење уговора, закључи уговор о коришћењу локације.

Уговор о коришћењу локације у име општине закључује председник општине или лице које он овласти.

Поступак постављања мањих монтажних објеката отвореног типа

Постављање мањих монтажних објеката отвореног типа вршиће се на за то предвиђеној локацији М8 на к.п. 1684. К.О Топола варош.

Постављање мањих монтажних објеката отвореног типа вршиће Општина Топола, а објекти ће бити дати на коришћење јавним огласом и по поступку дефинисаном за мање монтажне објекте - киоске Одлуком о постављању мањих монтажних привремених објеката на површинама јавне намене на територији општине Топола („Сл. гласник СО Топола“ бр. 7/2018); уз разлику што се уместо јавне површине за постављање киоска издаје и мањи монтажни објекат отвореног типа.

Поступак постављања башати угоститељског објекта

Постављање башти угоститељских објеката вршиће се на појединачним локацијама одређеним овим Програмом и по поступку предвиђеним Одлуком о постављању мањих монтажних привремених објеката на површинама јавне намене на територији општине Топола („Сл. гласник СО Топола“ бр. 7/2018)

Башта угоститељског објекта се поставља на основу Решења које доноси надлежни орган општинске управе (Одељење за комуналне делатности) по захтеву странке.

V. ЛОКАЦИЈЕ ЗА ПОСТАВЉАЊЕ МАЊИХ МОНТАЖНИХ ОБЈЕКТА И БАШТИ УГОСТИТЕЉСКИХ ОБЈЕКТА

На локацијама које су приказане у графичком делу Програма постављају се типски мањи монтажни објекти – киосци. Програмом су предвиђена 2 типа мањих монтажних објеката ТИП_1 – димензија 3,50 x 3,00 м и ТИП_2 – димензија 4,00 x 2,6 м . ТИП_1 има два модела(подтипа) ТИП_1а – мањи монтажни објеката киоск и ТИП_1б – мањи монтажни објекта за услужне делатности.

Посебан тип киоска је киоск у склопу аутобуског стајалишта. Према облику одговара киоску ТИП_1 уз додатак надстрешнице аутобуског стајалишта.

На локацијама (као што је нпр. ул. Кнегиње Зорке) где постоје просторне могућности могуће је поставити или један или други планирани тип киоска. На локацијама (где је предвиђено постављање више киоска) могуће је постављање само киоска ТИП_1.

Локације за постављање **монтажних објеката – КИОСКА** дефинисане су на основу извршене валоризације постојећих монтажних (привремених) објеката и анализе расположивог простора у оквиру изграђеног јавног грађевинског земљишта у насељу Топола.

- **Локација М25** (нова локација): локација у Булевару Вожда Карађорђа (део к.п.бр. 815/5) се формира као нова локација, поставити нови типски монтажни објекат;
- **Локација М26** (нова локација): локација у Булевару краља Александра I (део к.п.бр. 2812, КО Топола) се формира као нова локација, поставити нови типски монтажни објекат посебне врсте који представља киоск у склопу аутобуског стајалишта;

Планирана површина за постављање мањих монтажних отворених објеката

- **Локација М8:** локација у улици Краљице Марије (део к.п.бр. 1694, КО Топола варош), поставити минимум 5 типских отворених монтажних објеката;

Планиране локације башти угоститељских објеката

- **Локација Б1:** локација у Булевару Вожда Карађорђа (део к.п.бр. 2804/1, испред к.п.бр. 1757, КО Топола варош) у површини од 18.2м²;
- **Локација Б2:** локација у Булевару Вожда Карађорђа (део к.п.бр. 2804/1, испред к.п.бр. 1757, КО Топола варош) у површини од 31.6м²;
- **Локација Б3:** локација у Булевару Вожда Карађорђа (део к.п.бр. 2804/1, испред к.п.бр. 1670/2, КО Топола варош) у површини од 7.8м²;
- **Локација Б4:** локација у Булевару краља Александра I (део к.п.бр. 2812, испред к.п.бр. 1654, КО Топола варош) у површини од 10.2м²;
- **Локација Б5:** локација у Булевару краља Александра I (део к.п.бр. 2812, испред к.п.бр. 1656, КО Топола варош) у површини од 6.7м²;
- **Локација Б6:** локација у Булевару краља Александра I (део к.п.бр. 2812, испред к.п.бр. 1668, КО Топола варош) у површини од 10.5м²;
- **Локација Б7:** локација у Булевару краља Александра I (део к.п.бр. 2812, испред к.п.бр. 1662, КО Топола варош) у површини од 7.3м²;
- **Локација Б8:** локација у улици Књегиње Зорке (део к.п.бр. 1513, испред к.п.бр. 1518/1, КО Топола варош) у површини од 46.4м²;
- **Локација Б9:** локација у улици Књегиње Зорке (део к.п.бр. 1513, испред к.п.бр. 1515, КО Топола варош) у површини од 44м²;
- **Локација Б10:** локација у улици Књегиње Зорке (део к.п.бр. 1513, испред к.п.бр. 1516/1, КО Топола варош) у површини од 19м²;
- **Локација Б11:** локација у улици Књегиње Зорке (део к.п.бр. 1513, испред к.п.бр. 1512, КО Топола варош) у површини од 12.6м²;
- **Локација Б12:** локација у улици Књегиње Зорке (део к.п.бр. 1513, испред к.п.бр. 1687, КО Топола варош) у површини од 48.4м²;
- **Локација Б13:** локација у улици Књегиње Зорке (део к.п.бр. 1513, испред к.п.бр. 1701/3, КО Топола варош) у површини од 46.1м²;
- **Локација Б15:** локација у Булевару Вожда Карађорђа (део к.п.бр. 2804/1, испред к.п.бр. 597, КО Топола варош) у површини од 42.6м²;
- **Локација Б16:** локација у Булевару краља Александра I (део к.п.бр. 2812, испред к.п.бр. 1525, КО Топола варош) у површини од 13.5м²;
- **Локација Б17:** локација у Булевару краља Александра I (део к.п.бр. 2812, испред к.п.бр. 1486, КО Топола варош) у површини од 19.7м²;
- **Локација Б18:** локација у Булевару краља Александра I (део к.п.бр. 2812, испред к.п.бр. 1484, КО Топола варош) у површини од 49.6м²;
- **Локација Б19:** локација у Булевару краља Александра I (део к.п.бр. 2812, испред к.п.бр. 1542, КО Топола варош) у површини од 27.7.6м²;
- **Локација Б20:** локација у Булевару краља Александра I (део к.п.бр. 2812, испред к.п.бр. 1550, КО Топола варош) у површини од 35.9м²;
- **Локација Б21:** локација у улици Краљице Марије (део к.п.бр. 2816, испред к.п.бр. 1701/3, КО Топола варош) у површини од 59.8м²;
- **Локација Б22:** локација у Булевару Вожда Карађорђа (део к.п.бр. 2804/1, испред к.п.бр. 818, КО Топола варош) у површини од 18.2м²;
- **Локација Б23:** локација у главној улици у Наталинцима (део к.п.бр. 1465/1, испред к.п.бр. 1251 и 1252, КО Наталинци) у површини од 15.8м²;
- **Локација Б24:** локација у главној улици у Наталинцима (део к.п.бр. 1465/1, испред к.п.бр. 1378, КО Наталинци) у површини од 10.4м²;
- **Локација Б25:** локација у главној улици у Наталинцима (део к.п.бр. 1465/1, испред к.п.бр. 1395/1, КО Наталинци) у површини од 9.5м²;

- Локација Б26: локација у главној улици у Наталинцима (део к.п.бр. 1465/1, испред к.п.бр. 1366, КО Наталинци) у површини од 25м²;
- Локација Б27: локација на раскрсници државних путева II реда (део к.п.бр. 2241, испред к.п.бр. 2247/1, КО Доња Шаторња) у површини од 33.5м²;

VI ТИПСКИ МОНТАЖНИ ОБЈЕКТИ – ПРЕПОРУЧЕНИ ТИП

- Технички Опис типског монтажног објекта: Димензије

Димензије монтажног објекта су максимална површина 10,5м² и предвиђено је постављање два типа мањих монтажних објеката - ТИП_1 - 2,4 x 3,6м и ТИП_2 - 2,4 x 4,2м²

Димензије отвореног монтажног објекта су максимална површина 2м² и предвиђено је постављање - ТИП_3 – 1,0 x 2,0м

Оптерећење

Оптерећење које треба да „трпи“ монтажни објекат је:

кров: 2,5 kN/m²

под: 2,5 kN/m²

зид: 2,0 kN/m²

Опис

Модеран дизајн, коришћење комбинације материјала алуминијум, инокс, поцинковани лим, фасадни ламинат – узорак / имитација дрвета и стакло.

Бочне површине се попуњавају са рекламним витринама, чиме се мањи монтажни објекти боље ислоришћавају и визуелно употпуњују. Витрине за оглашавање на бочним странама треба да садрже осветљење.

Унутар самих мањих монтажних објеката постоји простор за уградне рекламне фрижидере, ТИП_1 за један рекламни фрижидер, ТИП_2 за два рекламана фрижидера.

Конструкција

Конструкција је од челика, поцинковани пластифицирани профили у боји (антрацит)

Зидови

Полиуретански панели равни, у боји – антрацит, уз додатак детаља од фасадног ламината имитације дрвета.

Отвори

Алуминијумска врата и прозори. Стакло 4-12-4 мм.

Рекламна кровна капа

Висине 35 цм, препуштена са страна киоска по 30 цм

Тенда / надстрешница

Заштита од сунца. У дужини кровне капе, испод капе са избачајем од 1,2- 1,5 м. Материјал у складу са стандардима у боји прилагођеној условима локација (претежно нежније нијансе - беж, светло сива).

VII ВРЕМЕНСКИ ОКВИР ПРИМЕНЕ ПРОГРАМА

Програм се доноси на период од 5 година.

Програм усваја Општинско веће општине Топола.

Усвајањем овог програма престаје да важи Програм за постављање монтажних објеката на изграђеном јавном грађевинском земљишту из 2004. Године

VIII ГРАФИЧКА ДОКУМЕНТАЦИЈА

Графички прилози

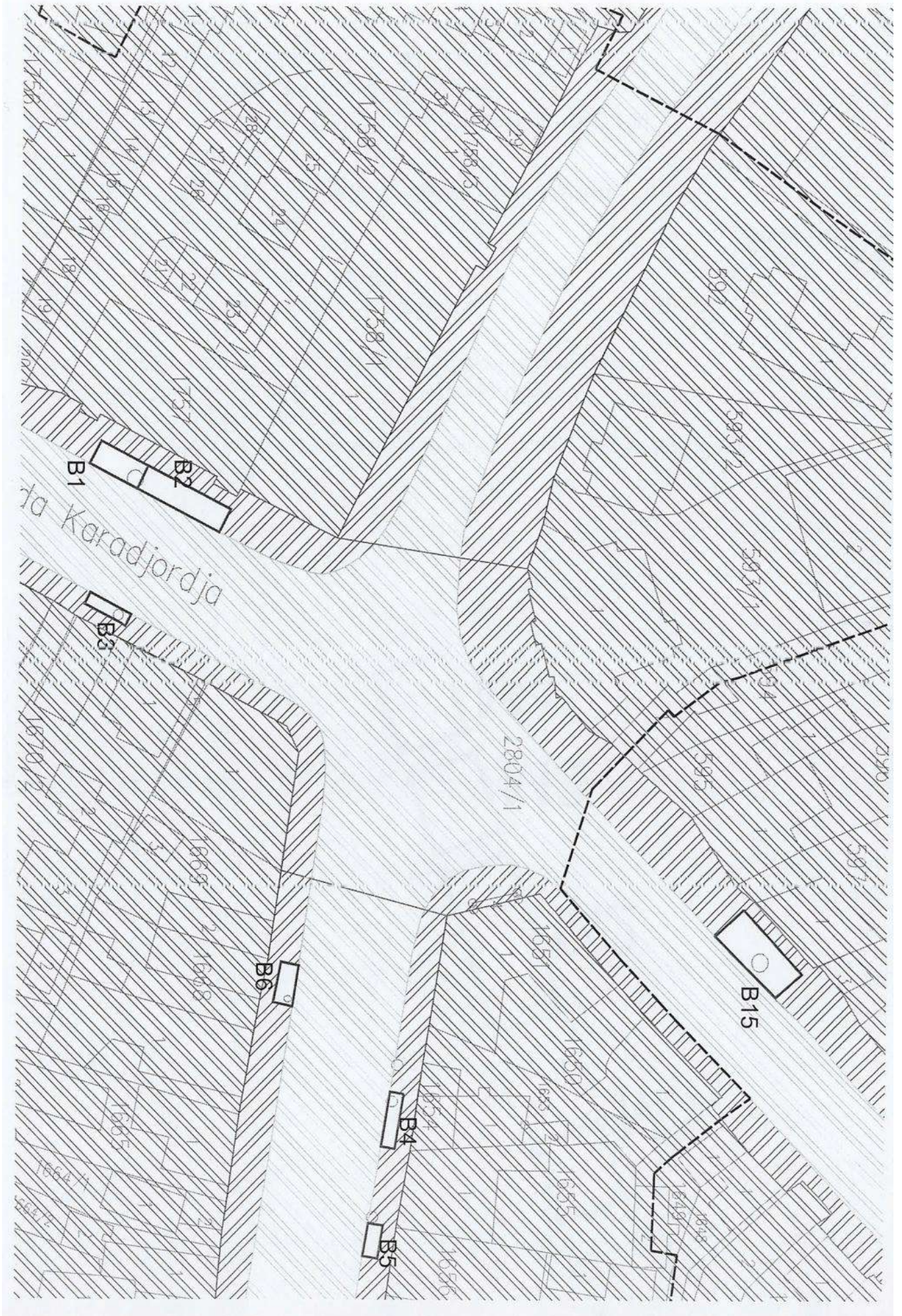

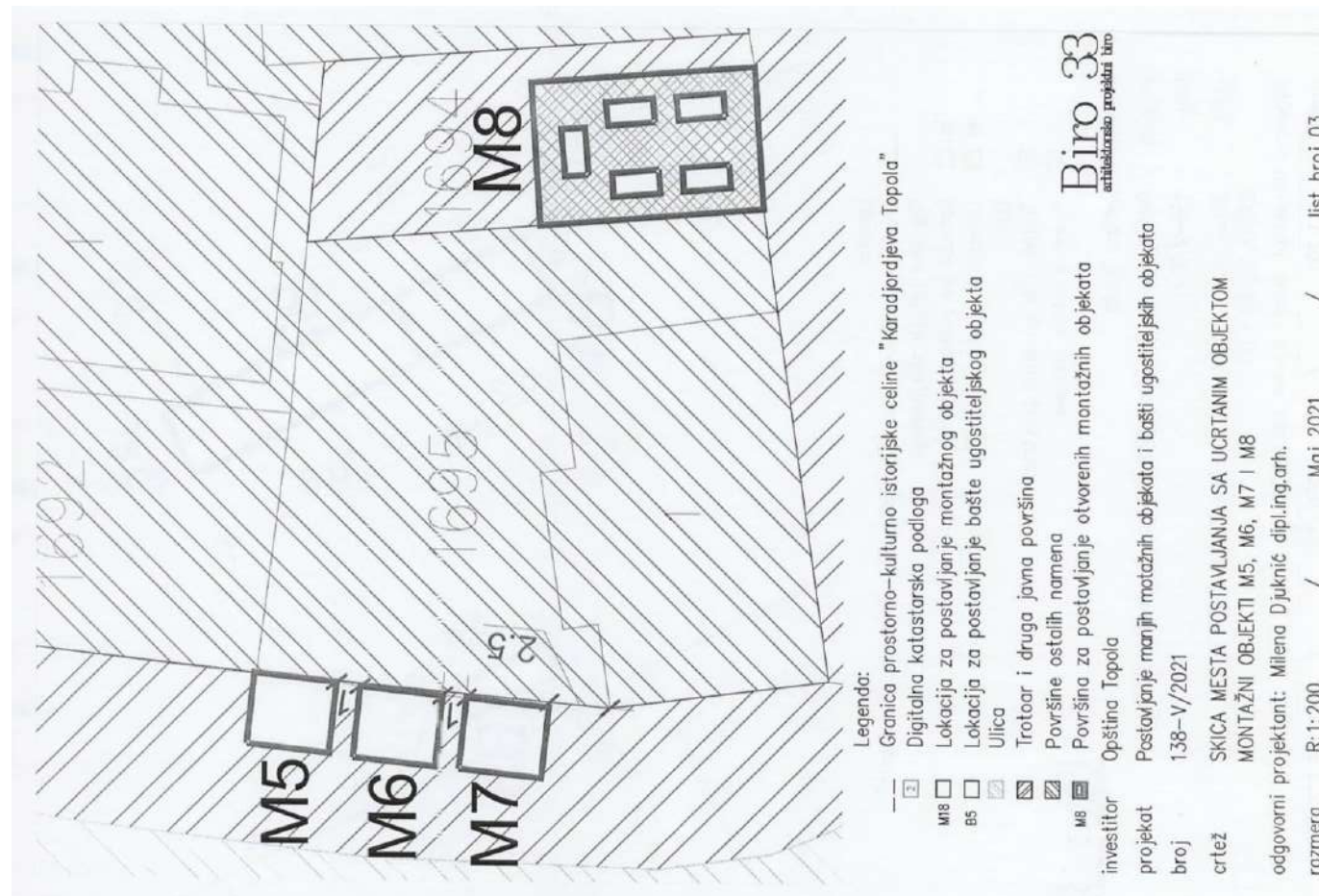
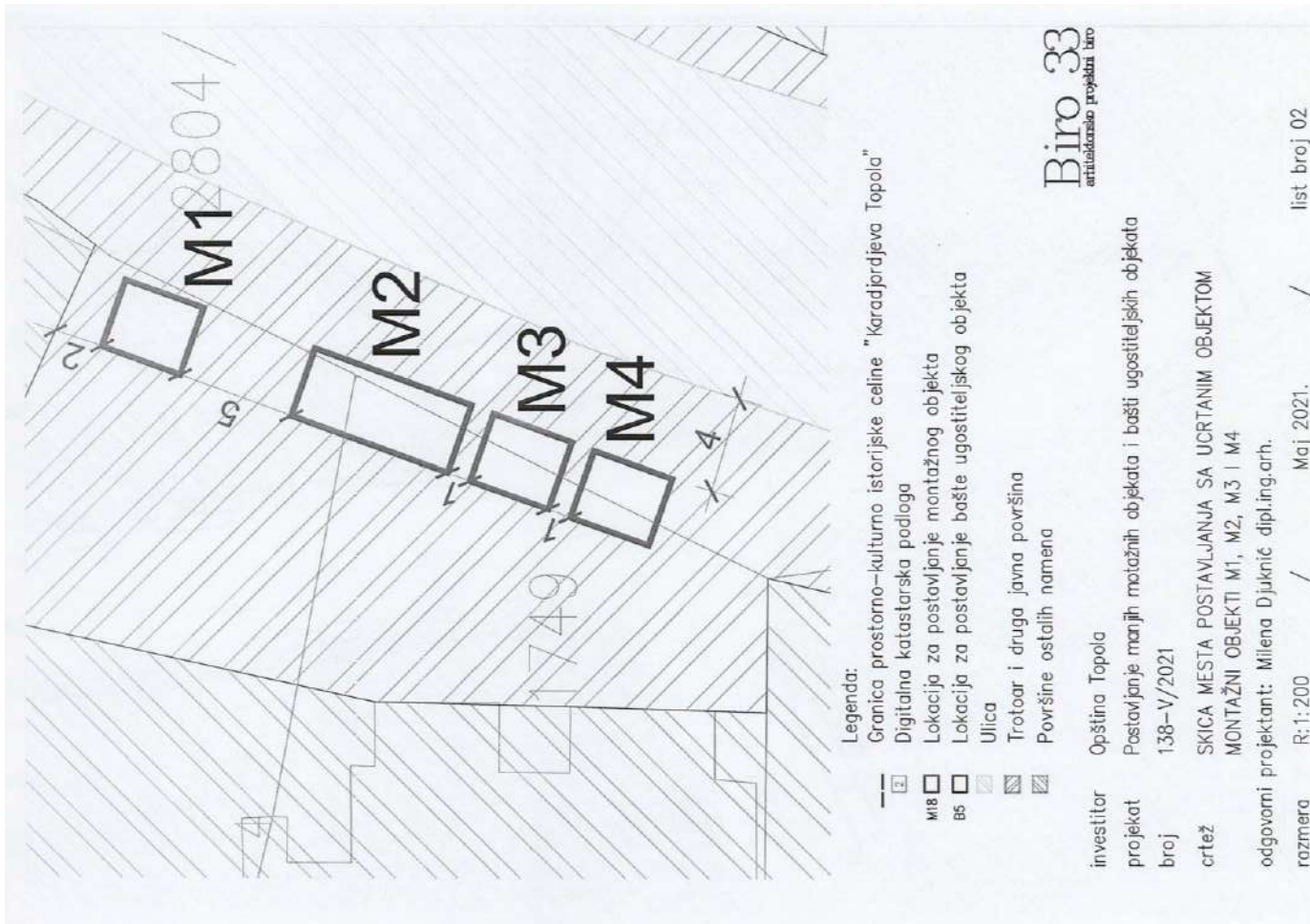

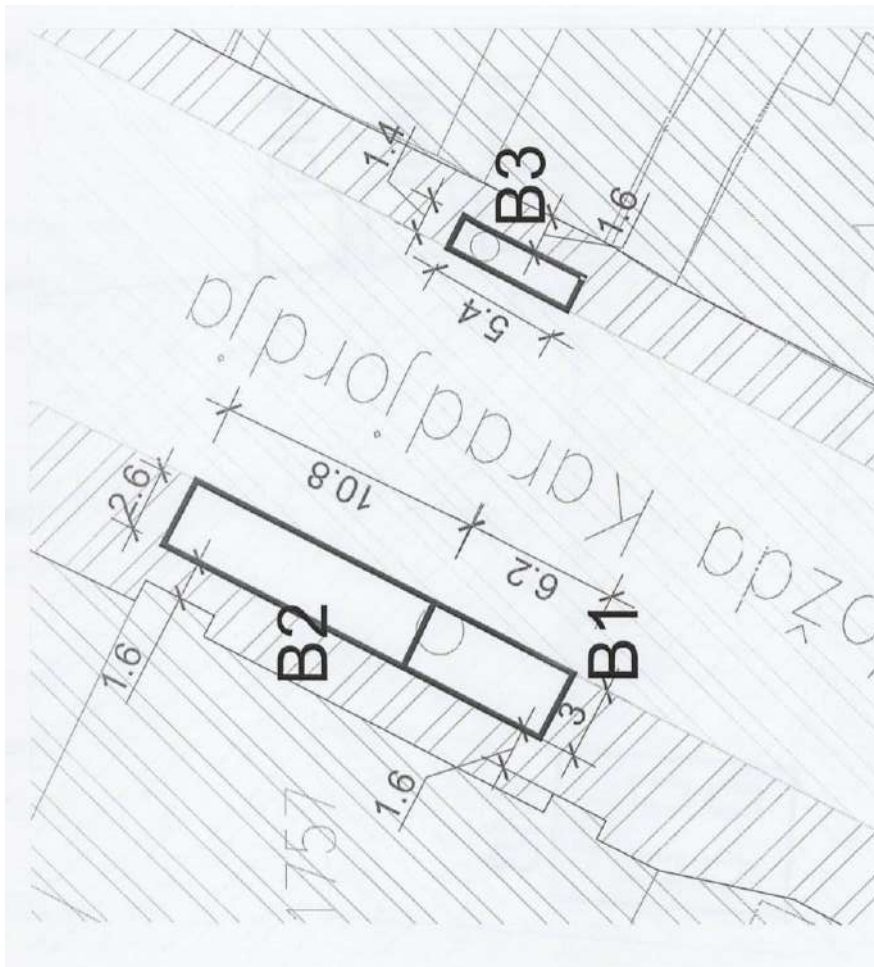

Legenda:

- 3 — Granica prostorno-kulturno istorijske celine "Karadjordjeva Topola"
- M18 □ Digitalna katastarska podloga
- B5 □ Lokacija za postavljanje montažnog objekta
- Lokacija za postavljanje bašte ugostiteljskog objekta
- Ulica
- ▨ Trotuar i druga javna površina
- ▩ Površine ostalih namena

investitor Opština Topola
 projekat Postavljanje manjih motažnih objekata i bašti ugostiteljskih objekata
 broj 138-V/2021
 artež SKICA MESTA POSTAVLJANJA SA UCRTANIM OBJEKTOM
 BAŠTA B1, B2 I B3
 odgovorni projektant: Milena Djukić dipl.ing.arh.
 razmera R:1:200 / Maj 2021. / list broj 04

Biro 33
arhitektonsko projektantsko biro

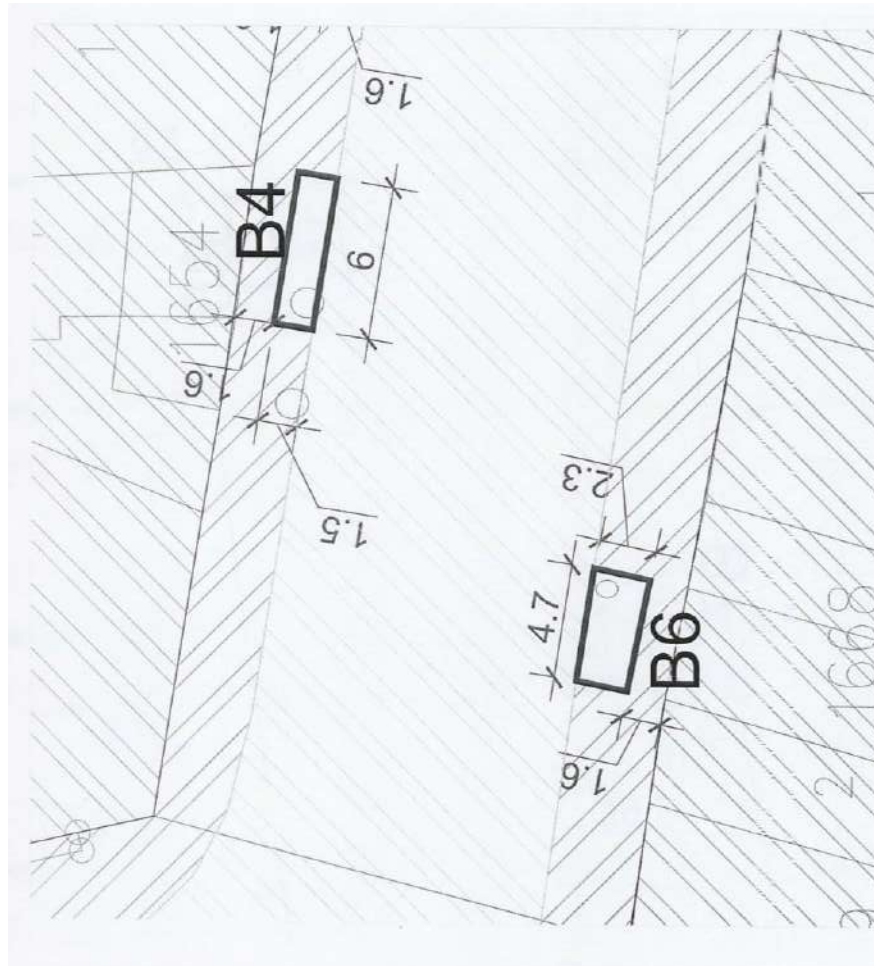

Legenda:

- 3 — Granica prostorno-kulturno istorijske celine "Karadjordjeva Topola"
- M18 □ Digitalna katastarska podloga
- B5 □ Lokacija za postavljanje montažnog objekta
- Lokacija za postavljanje bašte ugostiteljskog objekta
- Ulica
- ▨ Trotuar i druga javna površina
- ▩ Površine ostalih namena

investitor Opština Topola
 projekat Postavljanje manjih motažnih objekata i bašti ugostiteljskih objekata
 broj 138-V/2021
 artež SKICA MESTA POSTAVLJANJA SA UCRTANIM OBJEKTOM
 BAŠTA B4 I B6
 odgovorni projektant: Milena Djukić dipl.ing.arh.
 razmera R:1:200 / Maj 2021. / list broj 05

Biro 33
arhitektonsko projektantsko biro

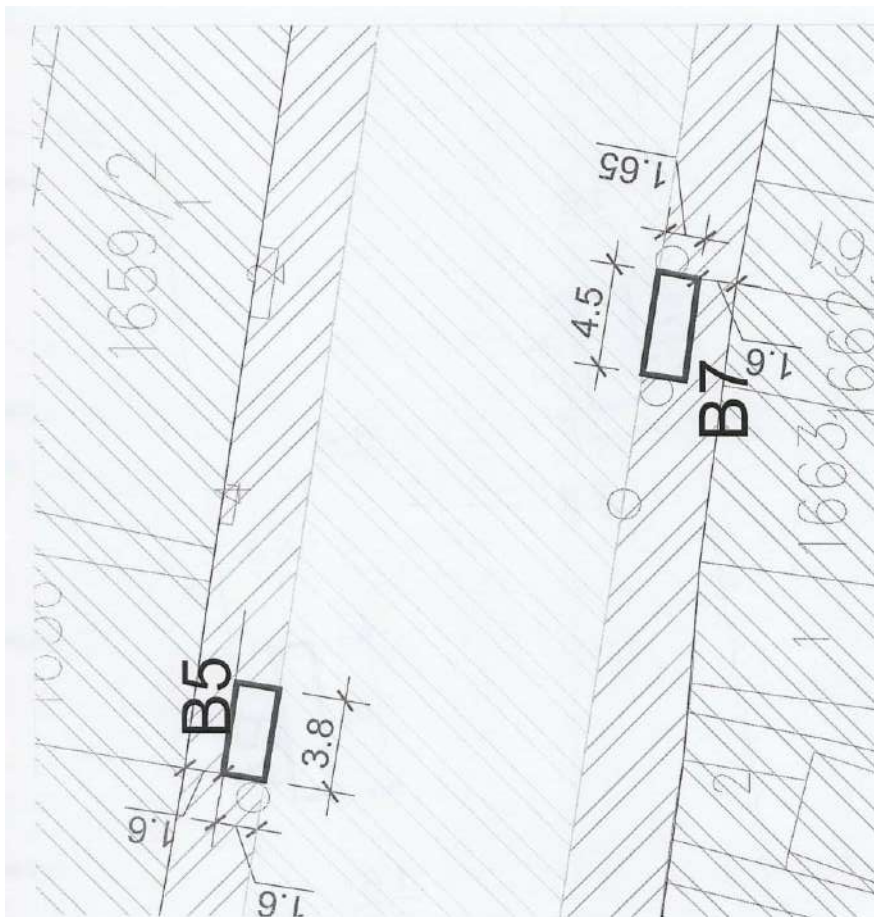

Legenda:

- [] — Granica prostorno-kulturno istorijske celine "Karadjordjeva Topola"
- [] [] Digitalna katastarska podloga
- M18 [] Lokacija za postavljanje montažnog objekta
- B5 [] Lokacija za postavljanje bašte ugostiteljskog objekta
- [] [] Ulica
- [] [] Trotoar i druga javna površina
- [] [] Površine ostalih namena

Biro 33
arhitektonsko projektantsko biro

investitor Opština Topola
 projekat Postavljanje manjih montažnih objekata i bašti ugostiteljskih objekata
 broj 138-V/2021
 crtež SKICA MESTA POSTAVLJANJA SA UCRTANIM OBJEKTOM BAŠTA B5 I B7
 odgovorni projektant: Milena Djukić dipl.ing.arch.
 razmera R: 1:200 / Maj 2021. / list broj 06

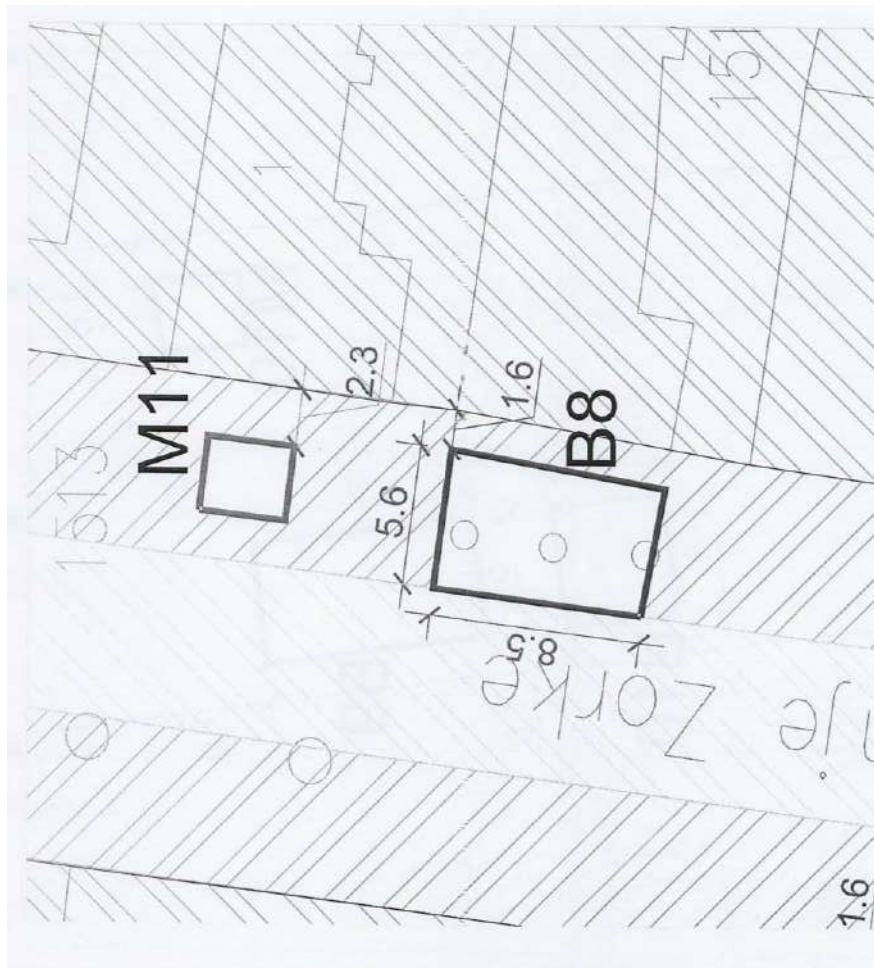

Legenda:

- [] — Granica prostorno-kulturno istorijske celine "Karadjordjeva Topola"
- [] [] Digitalna katastarska podloga
- M18 [] Lokacija za postavljanje montažnog objekta
- B5 [] Lokacija za postavljanje bašte ugostiteljskog objekta
- [] [] Ulica
- [] [] Trotoar i druga javna površina
- [] [] Površine ostalih namena

Biro 33
arhitektonsko projektantsko biro

investitor Opština Topola
 projekat Postavljanje manjih montažnih objekata i bašti ugostiteljskih objekata
 broj 138-V/2021
 crtež SKICA MESTA POSTAVLJANJA SA UCRTANIM OBJEKTOM MONTAŽNI OBJEKTI M11 I BAŠTA B8
 odgovorni projektant: Milena Djukić dipl.ing.arch.
 razmera R: 1:200 / Maj 2021. / list broj 07

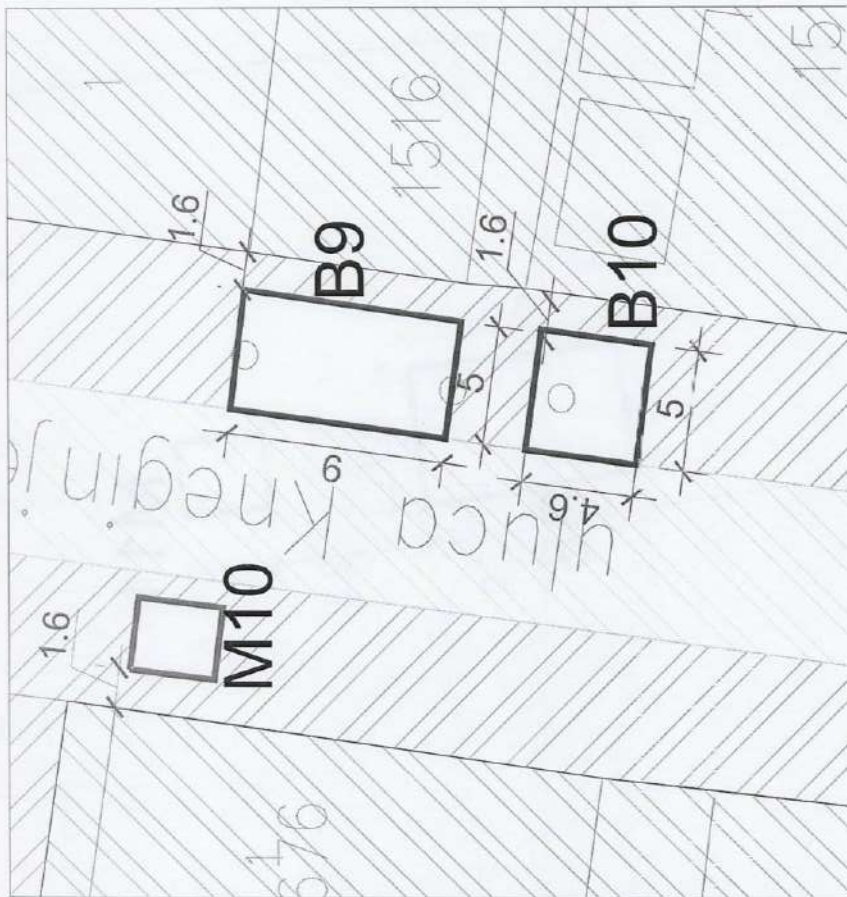

Legenda:

Granica prostorno-kulturno istorijske celine "Karadjordjeva Topola"

Digitalna katastarska podloga

Lokacija za postavljanje montažnog objekta

Lokacija za postavljanje bašte ugostiteljskog objekta

Ulica

Trotoar i druga javna površina

Površine ostalih namena

- Granica prostorno-kulturno istorijske celine "Karadjordjeva Topola"
- Digitalna katastarska podloga
- Lokacija za postavljanje montažnog objekta
- Lokacija za postavljanje bašte ugostiteljskog objekta
- Ulica
- Trotoar i druga javna površina
- Površine ostalih namena

Biro 33
arhitektonsko projektno biro

investitor Opština Topola
 projekat Postavljanje manjih montažnih objekata i bašti ugostiteljskih objekata
 broj 138-V/2021
 crtež SKICA MESTA POSTAVLJANJA SA UCRTANIM OBJEKTOM MONTAŽNI OBJEKTI M10 I BAŠTA B9 I B10
 odgovorni projektant: Milena Djukić dipl.ing.arh.
 razmera R:1:200 / Maj 2021. / list broj 08

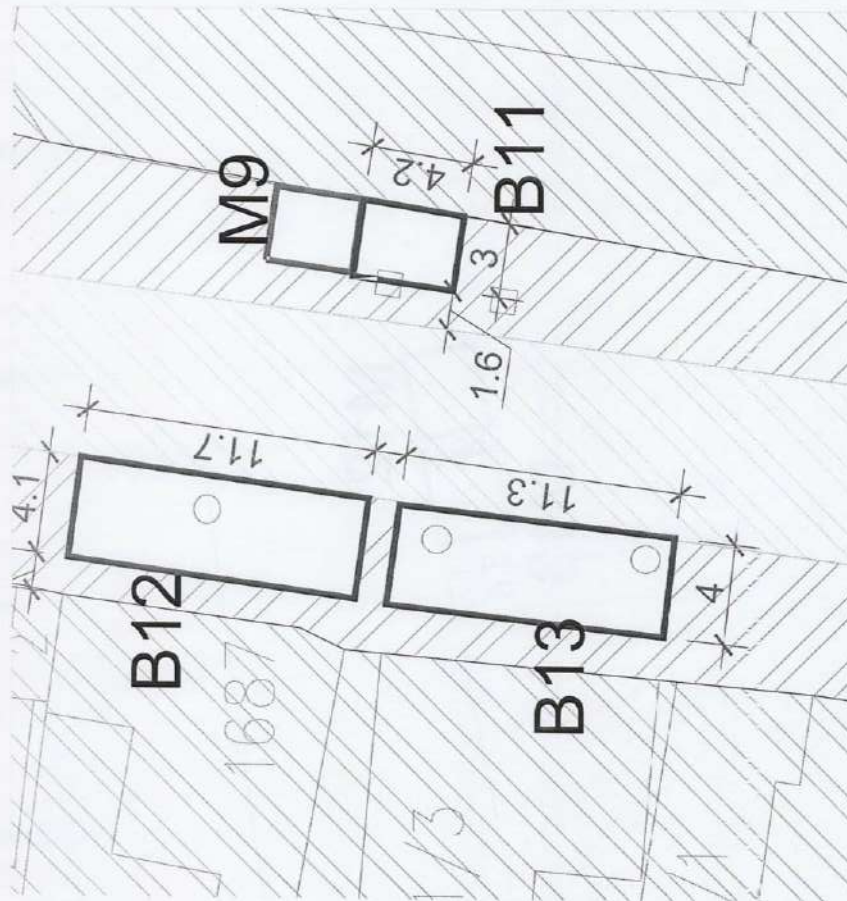

Legenda:

Granica prostorno-kulturno istorijske celine "Karadjordjeva Topola"

Digitalna katastarska podloga

Lokacija za postavljanje montažnog objekta

Lokacija za postavljanje bašte ugostiteljskog objekta

Ulica

Trotoar i druga javna površina

Površine ostalih namena

- Granica prostorno-kulturno istorijske celine "Karadjordjeva Topola"
- Digitalna katastarska podloga
- Lokacija za postavljanje montažnog objekta
- Lokacija za postavljanje bašte ugostiteljskog objekta
- Ulica
- Trotoar i druga javna površina
- Površine ostalih namena

Biro 33
arhitektonsko projektno biro

investitor Opština Topola
 projekat Postavljanje manjih montažnih objekata i bašti ugostiteljskih objekata
 broj 138-V/2021
 crtež SKICA MESTA POSTAVLJANJA SA UCRTANIM OBJEKTOM MONTAŽNI OBJEKTI M9 I BAŠTA B11, B12 I B13
 odgovorni projektant: Milena Djukić dipl.ing.arh.
 razmera R:1:200 / Maj 2021. / list broj 09

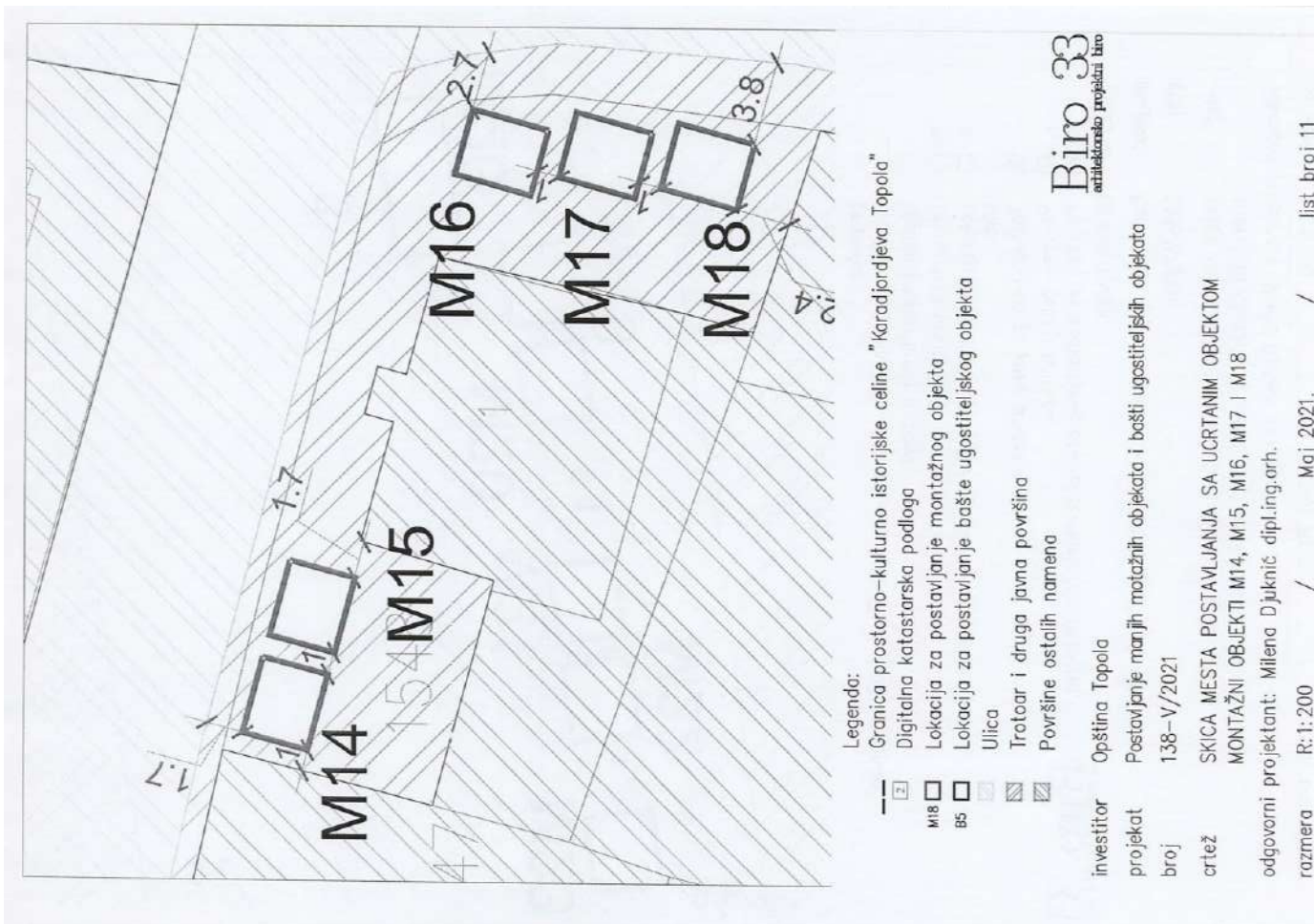
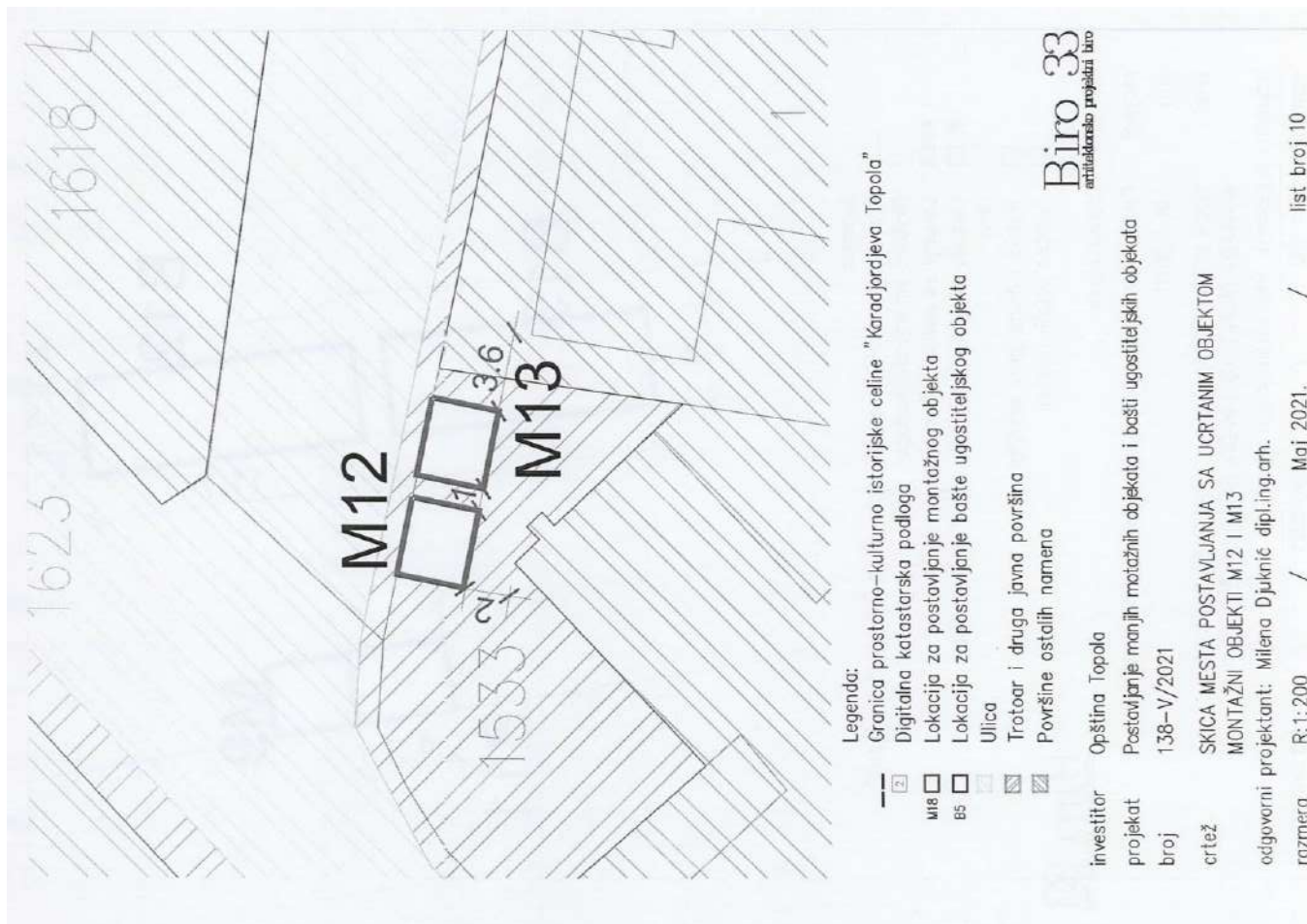

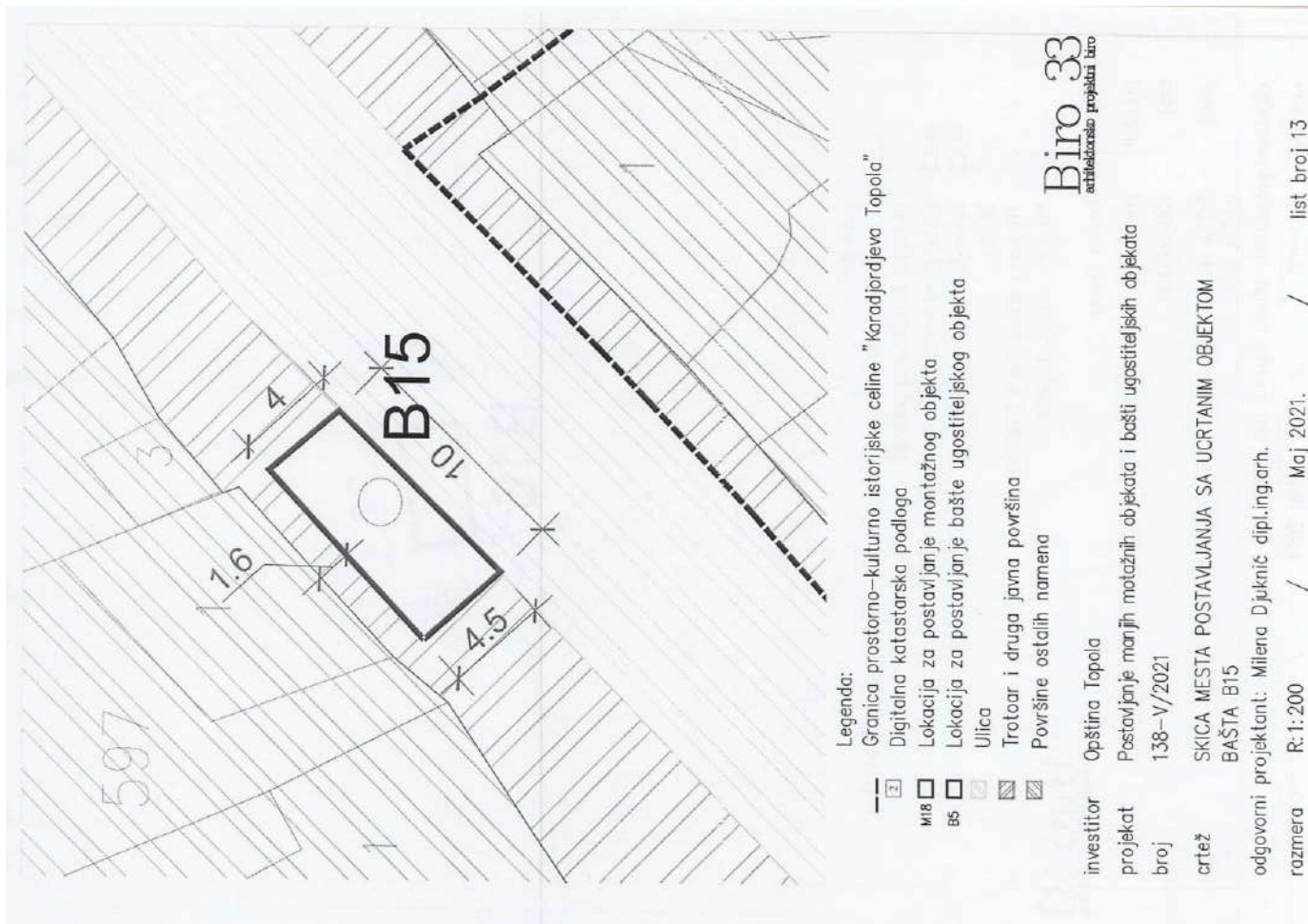
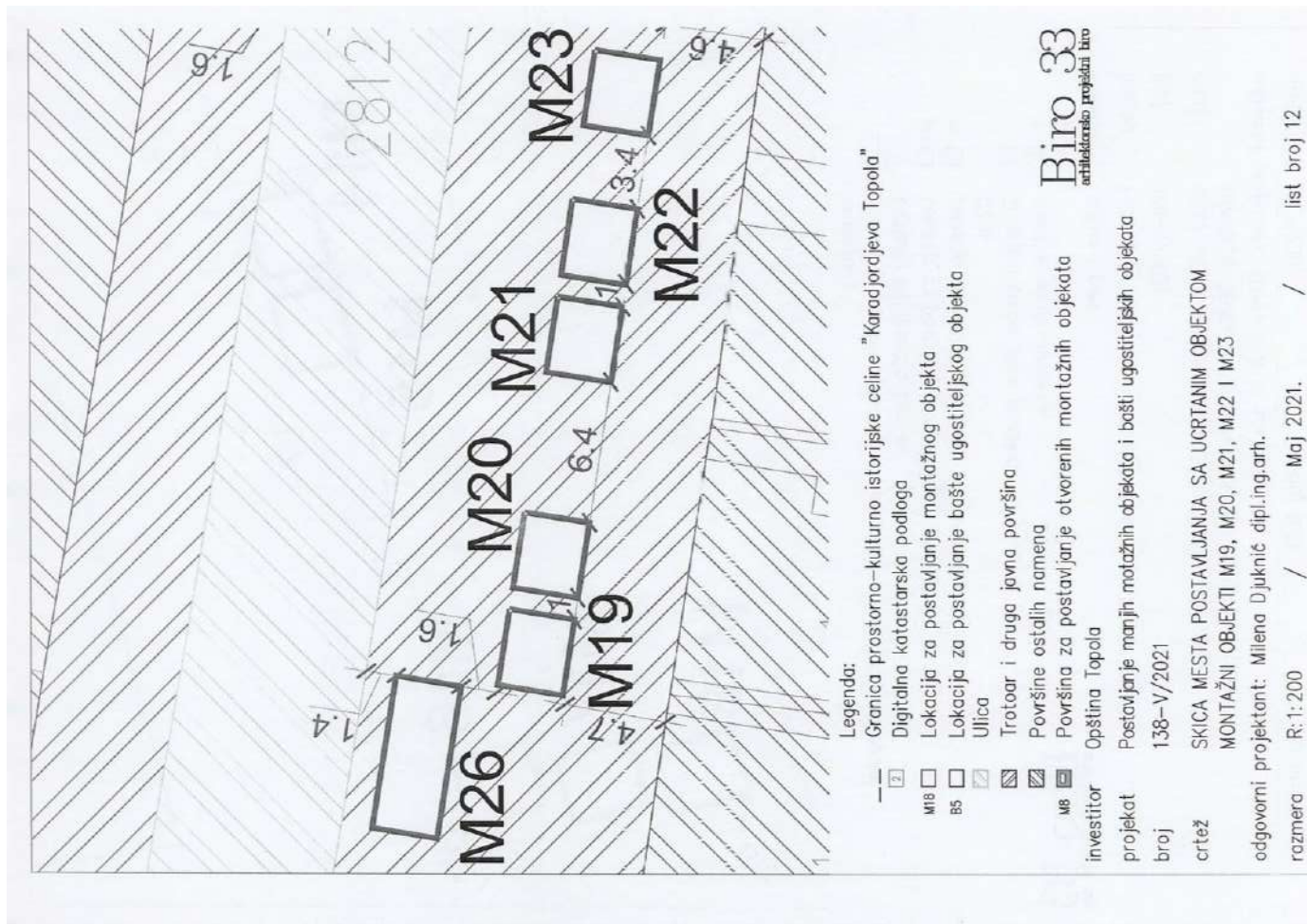

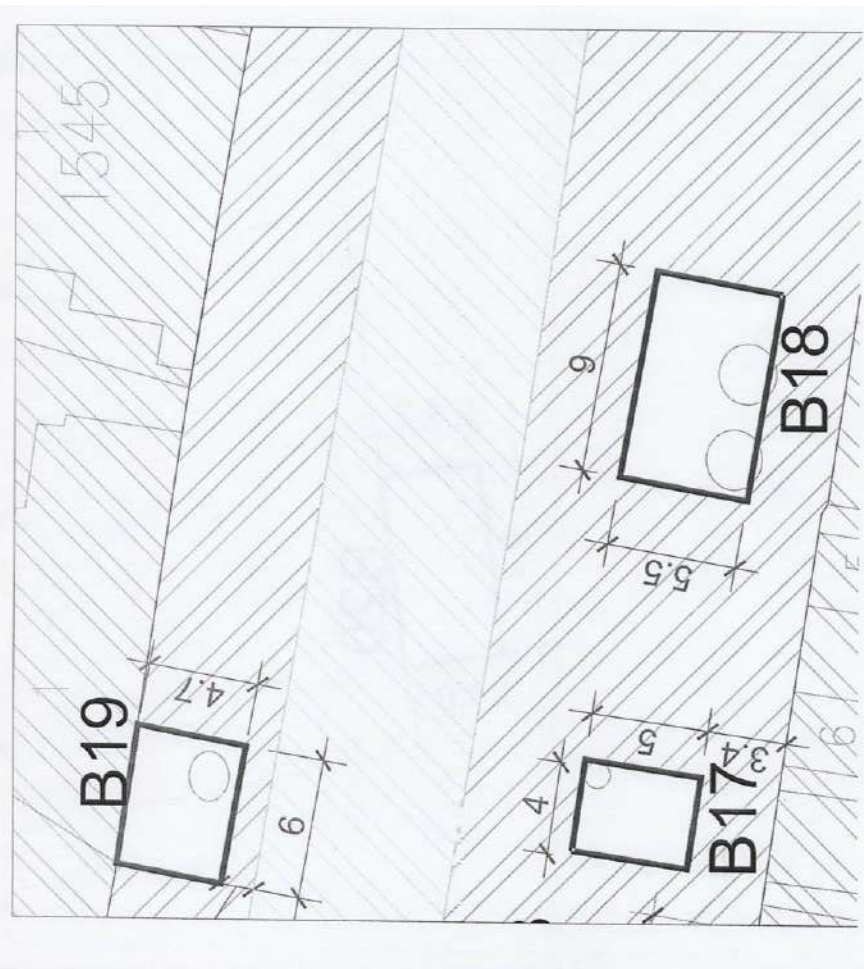

Legenda:
 Granica prostorno-kulturno istorijske celine "Karadjordjeva Topola"
 Digitalna katastarska podloga

- M18 Lokacija za postavljanje montažnog objekta
- B5 Lokacija za postavljanje bašte ugostiteljskog objekta
- Ulica
- Trotuar i druga javna površina
- Površine ostalih namena

Biro 33
 arhitektonsko projektni biro

investitor Opština Topola
 projekat Postavljanje manjih motažnih objekata i bašti ugostiteljskih objekata
 broj 138-V/2021

crtež SKICA MESTA POSTAVLJANJA SA UCRTANIM OBJEKTOM
 BAŠTA B17, B18 I B19

odgovorni projektant: Milena Djukić dipl.ing.arh.

razmera R:1:200 / Maj 2021. / list broj 15

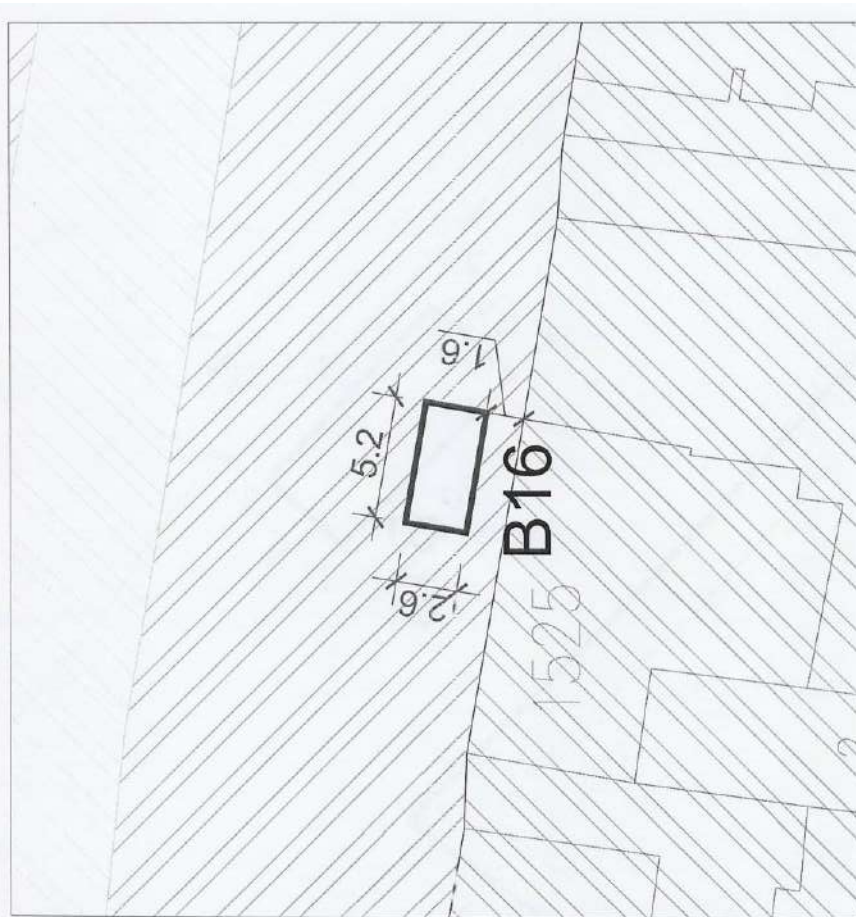

Legenda:
 Granica prostorno-kulturno istorijske celine "Karadjordjeva Topola"
 Digitalna katastarska podloga

- M18 Lokacija za postavljanje montažnog objekta
- B5 Lokacija za postavljanje bašte ugostiteljskog objekta
- Ulica
- Trotuar i druga javna površina
- Površine ostalih namena

Biro 33
 arhitektonsko projektni biro

investitor Opština Topola
 projekat Postavljanje manjih motažnih objekata i bašti ugostiteljskih objekata
 broj 138-V/2021

crtež SKICA MESTA POSTAVLJANJA SA UCRTANIM OBJEKTOM
 BAŠTA B16

odgovorni projektant: Milena Djukić dipl.ing.arh.

razmera R:1:200 / Maj 2021. / list broj 14

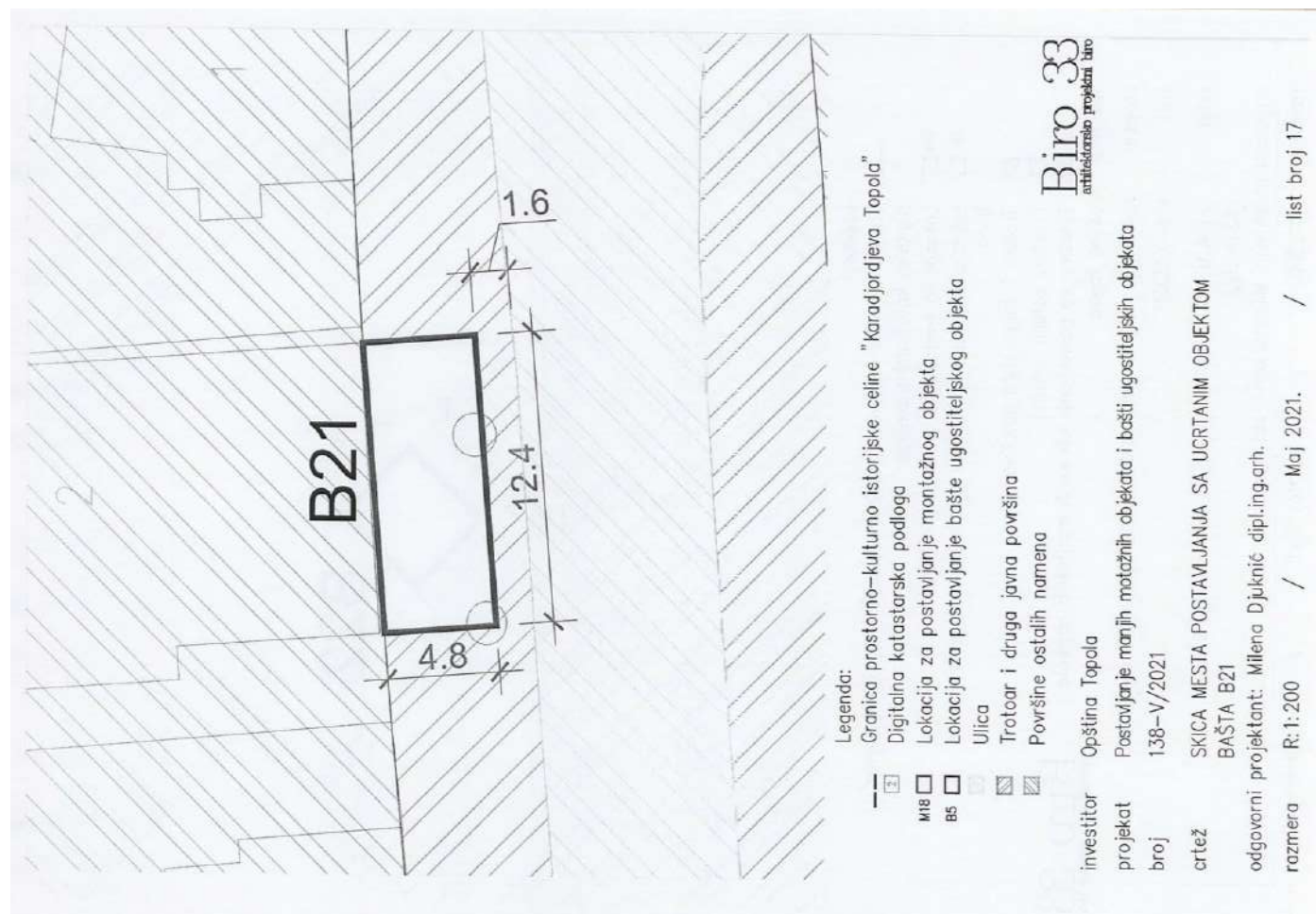
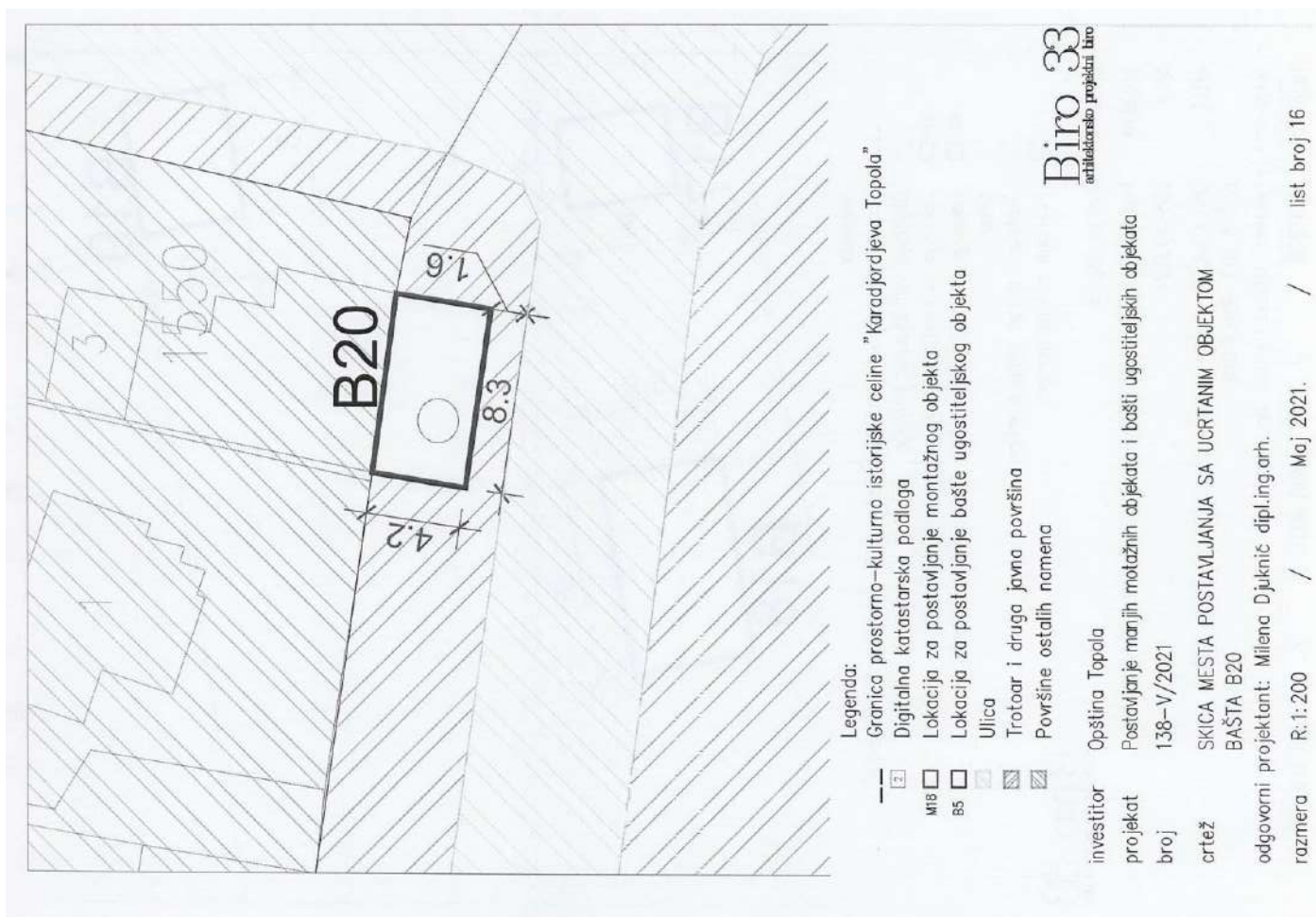

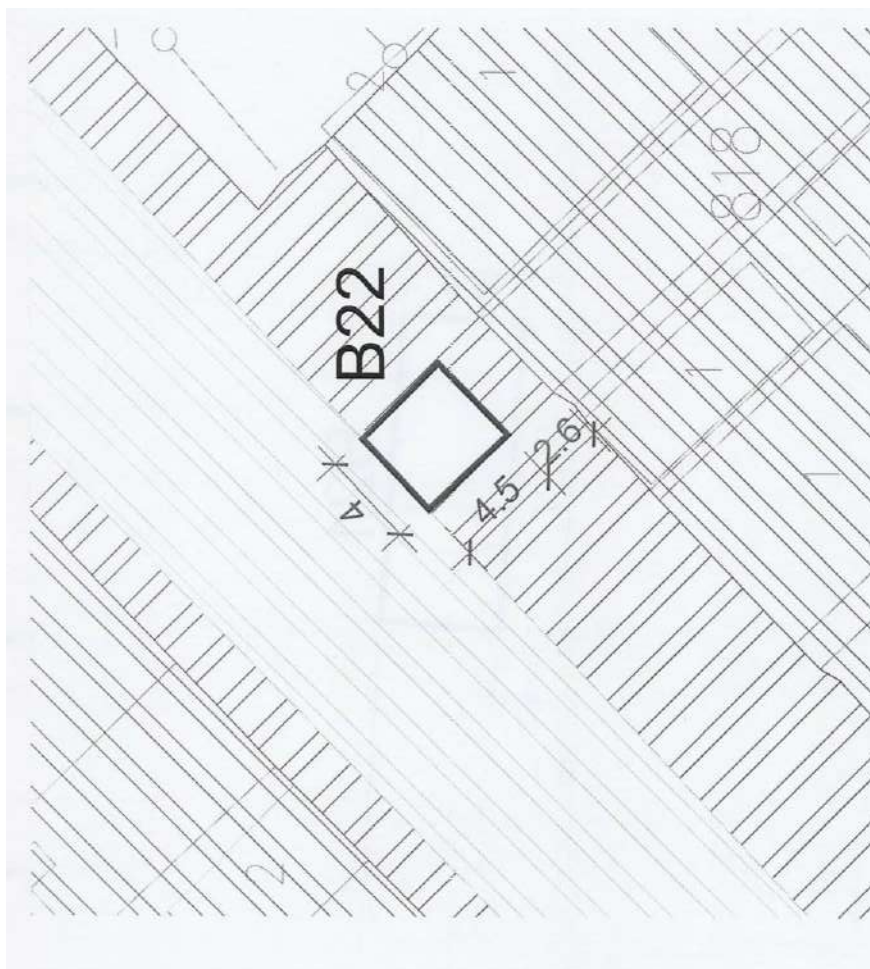

Legenda:

Granica prostorno-kulturno-istorijske celine "Karadjordjeva Topola"

- Digitalna katastarska podloga
- Lokacija za postavljanje montažnog objekta
- Lokacija za postavljanje bašte ugostiteljskog objekta
- Ulica
- Trotoar i druga javna površina
- Površine ostalih namena
- Površina za postavljanje otvorenih montažnih objekata

investitor Opština Topola
 projektat Postavljanje manjih montažnih objekata i bašti ugostiteljskih objekata
 broj 138-V/2021
 crtež SKICA MESTA POSTAVLJANJA SA UCRTANIM OBJEKTOM BAŠTA B22
 odgovorni projektant: Milena Djukić dipl.ing.arch.
 razmera R: 1:200 / / Maj 2021. / list broj 18

Biro 33
 arhitektonsko projektat biro

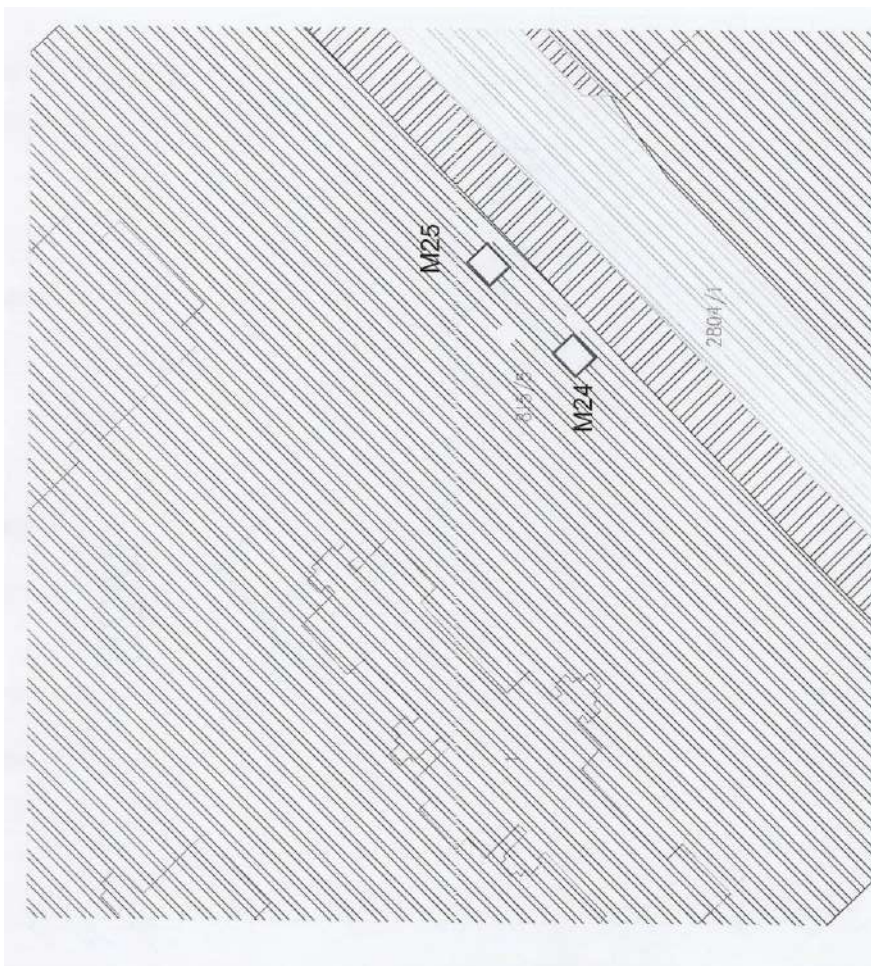

Legenda:

Granica prostorno-kulturno-istorijske celine "Karadjordjeva Topola"

- Digitalna katastarska podloga
- Lokacija za postavljanje montažnog objekta
- Lokacija za postavljanje bašte ugostiteljskog objekta
- Ulica
- Trotoar i druga javna površina
- Površine ostalih namena
- Površina za postavljanje otvorenih montažnih objekata

investitor Opština Topola
 projektat Postavljanje manjih montažnih objekata i bašti ugostiteljskih objekata
 broj 138-V/2021
 crtež SKICA MESTA POSTAVLJANJA SA UCRTANIM OBJEKTOM MONTAŽNI OBJEKTI M24 I M25
 odgovorni projektant: Milena Djukić dipl.ing.arch.
 razmera R: 1:500 / / Maj 2021. / list broj 19

Biro 33
 arhitektonsko projektat biro

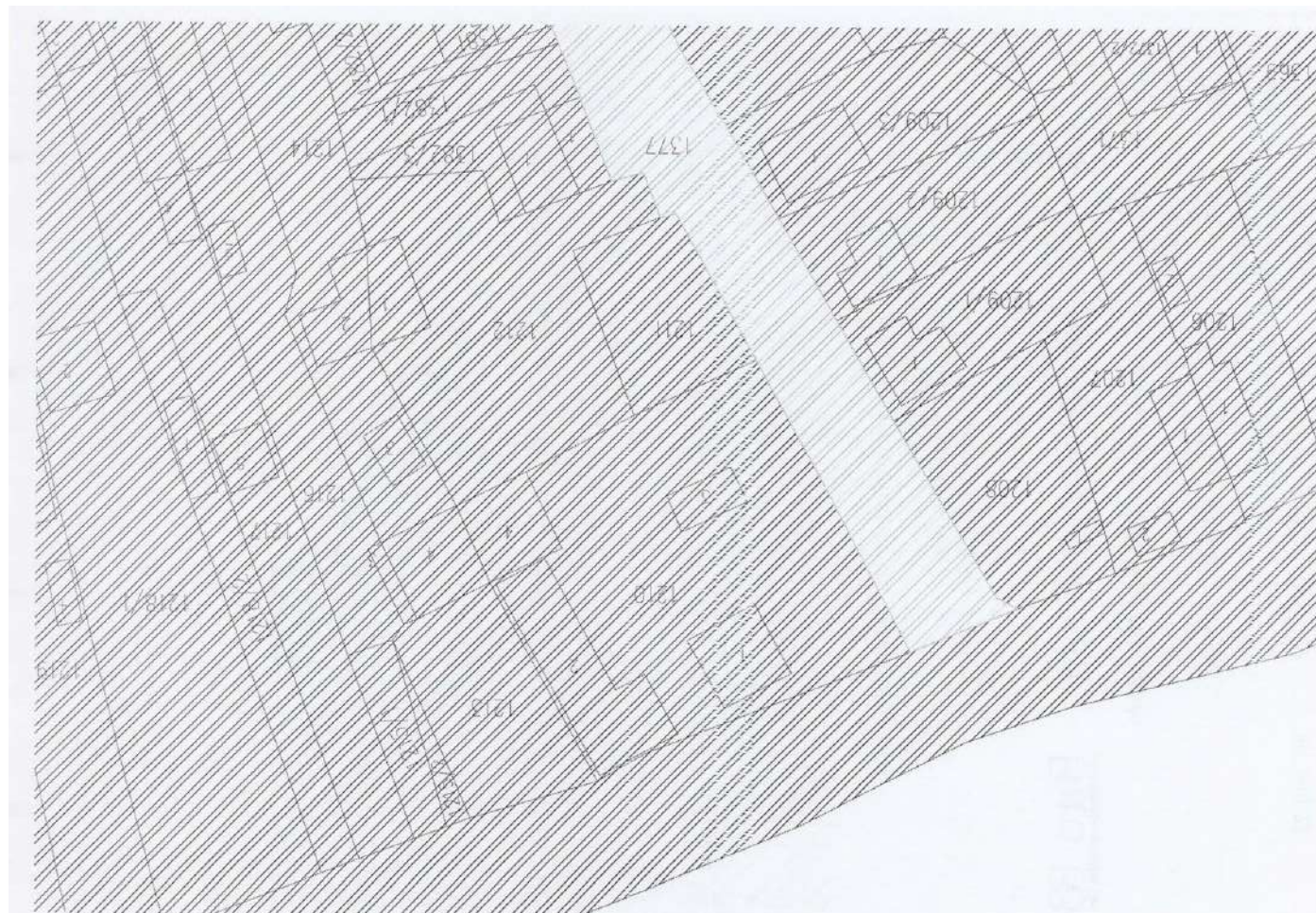
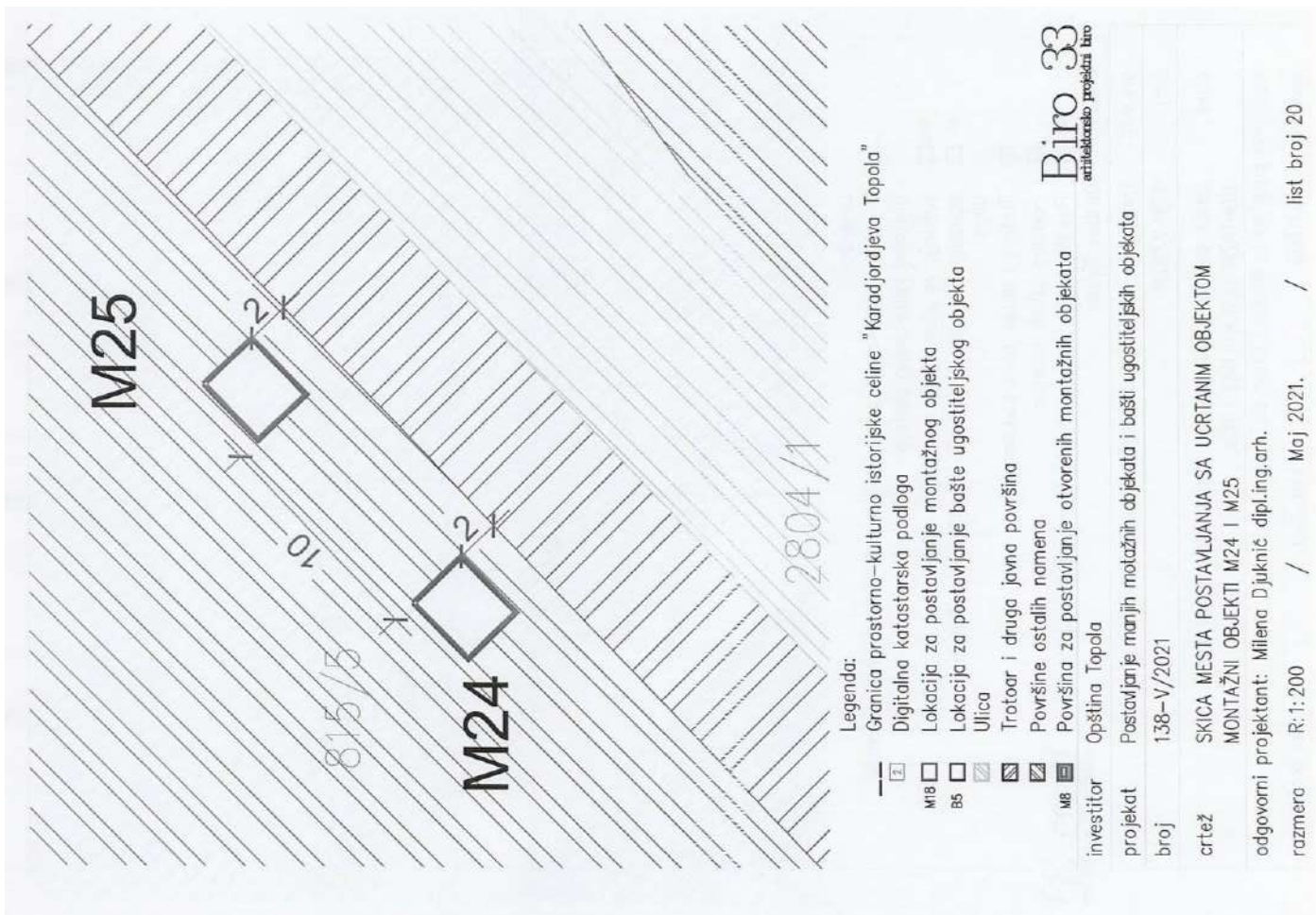

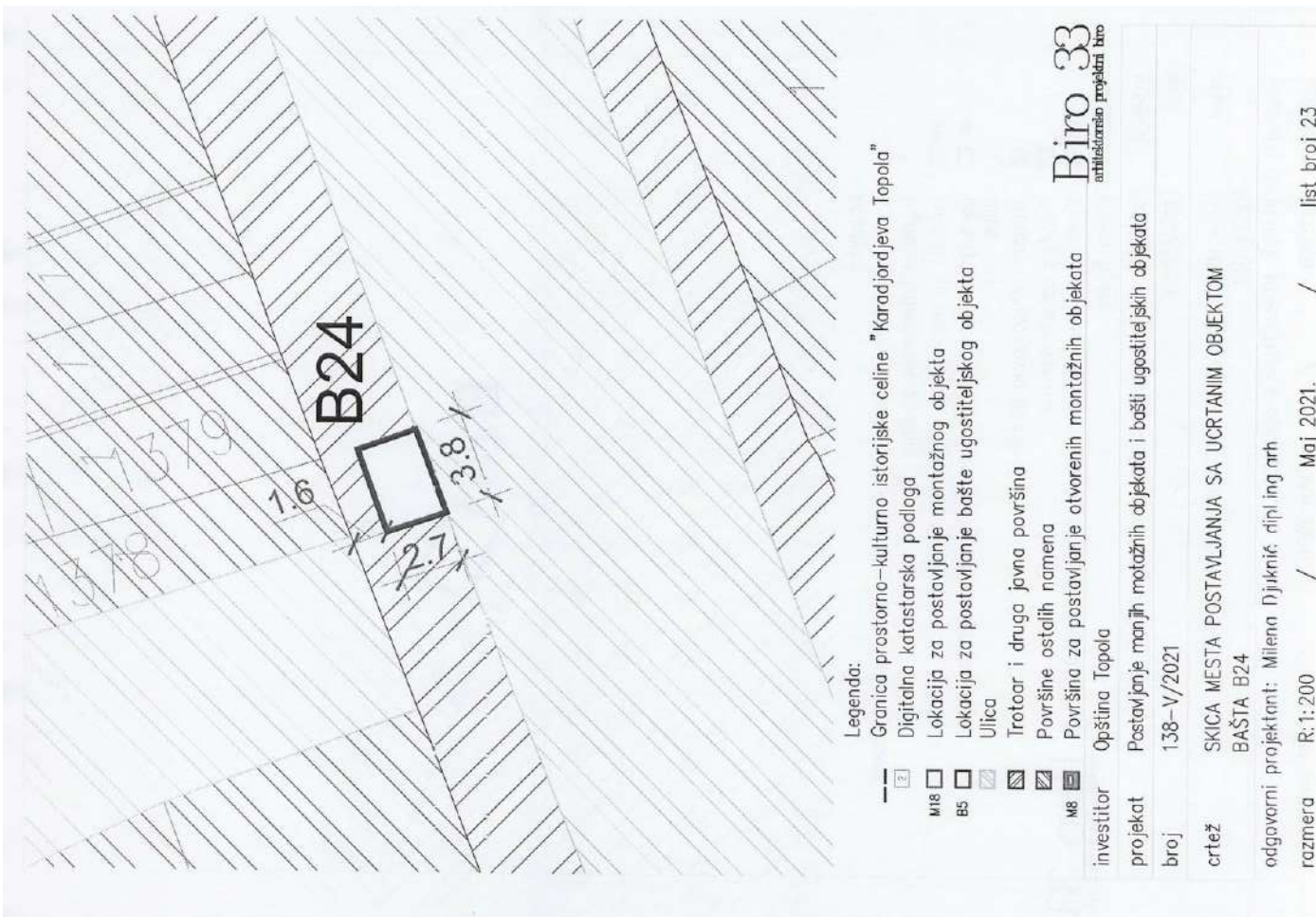

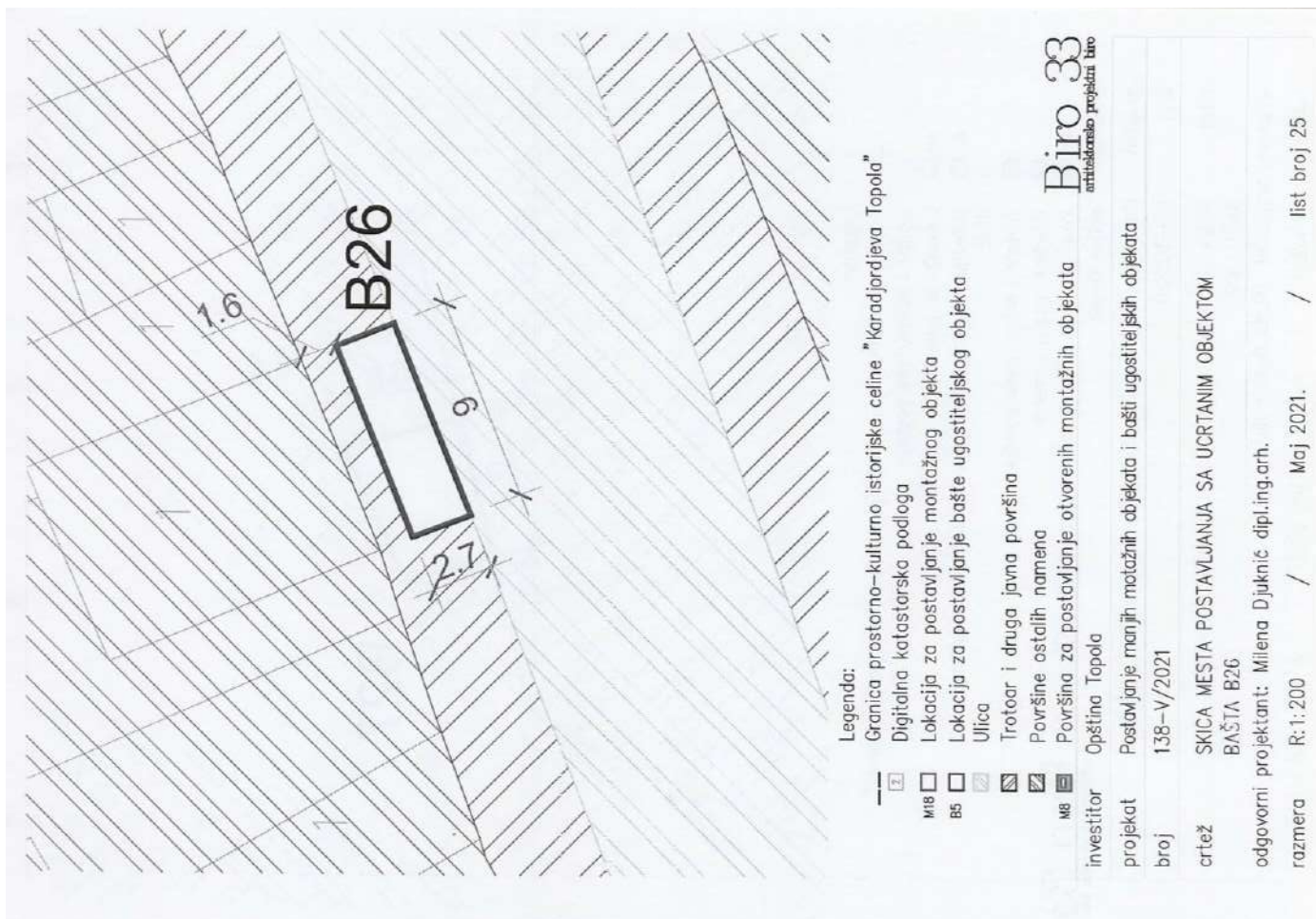
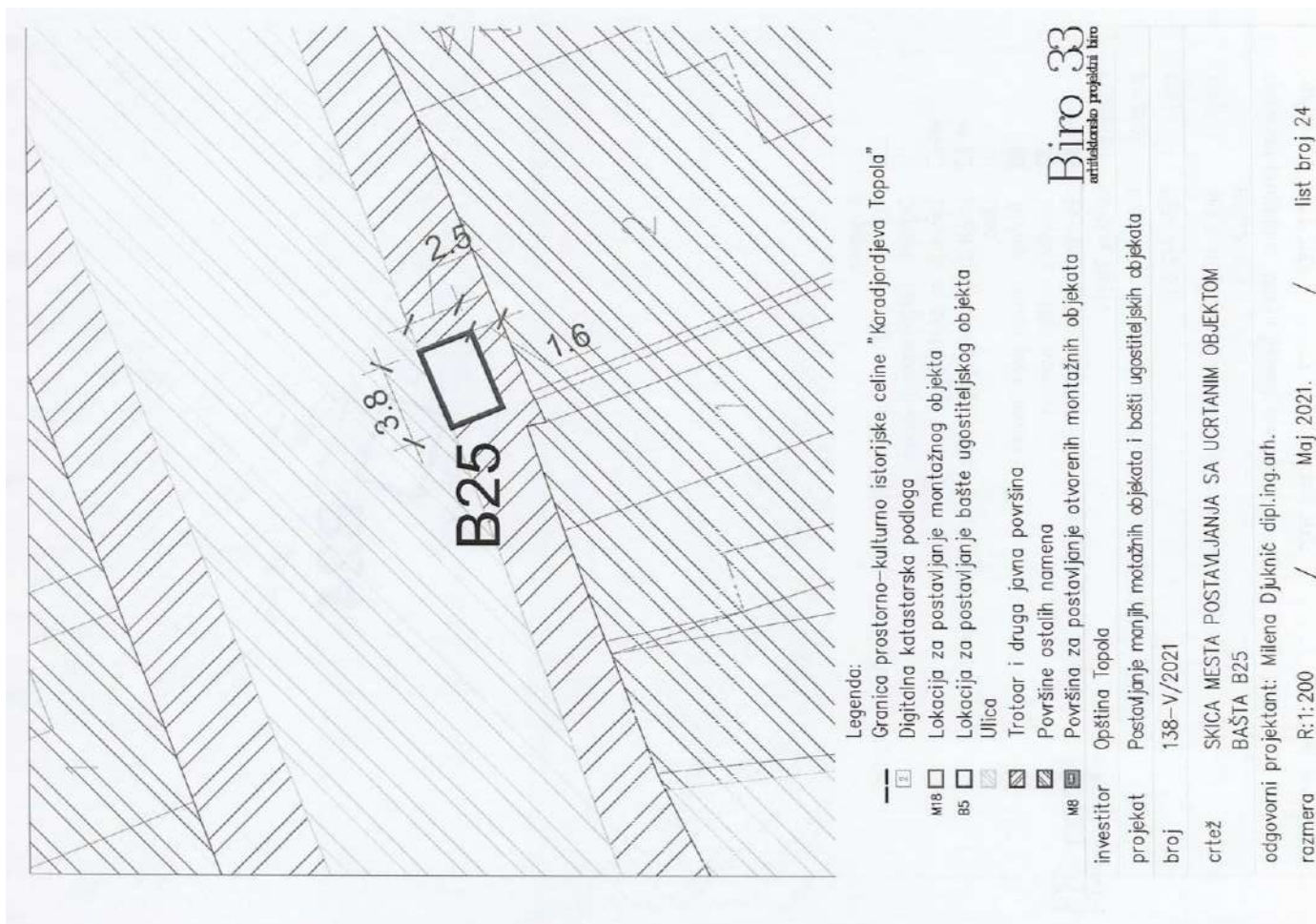

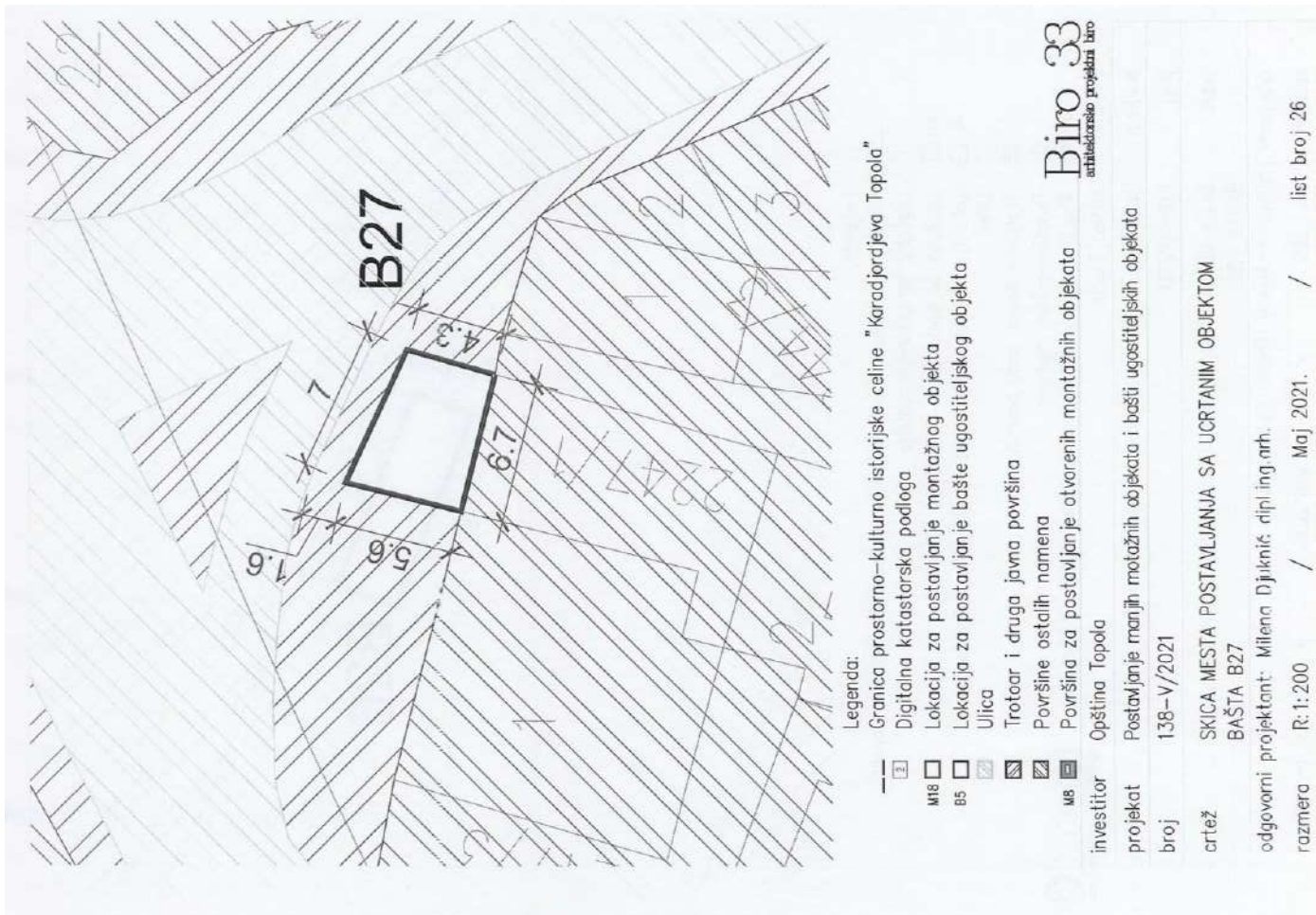

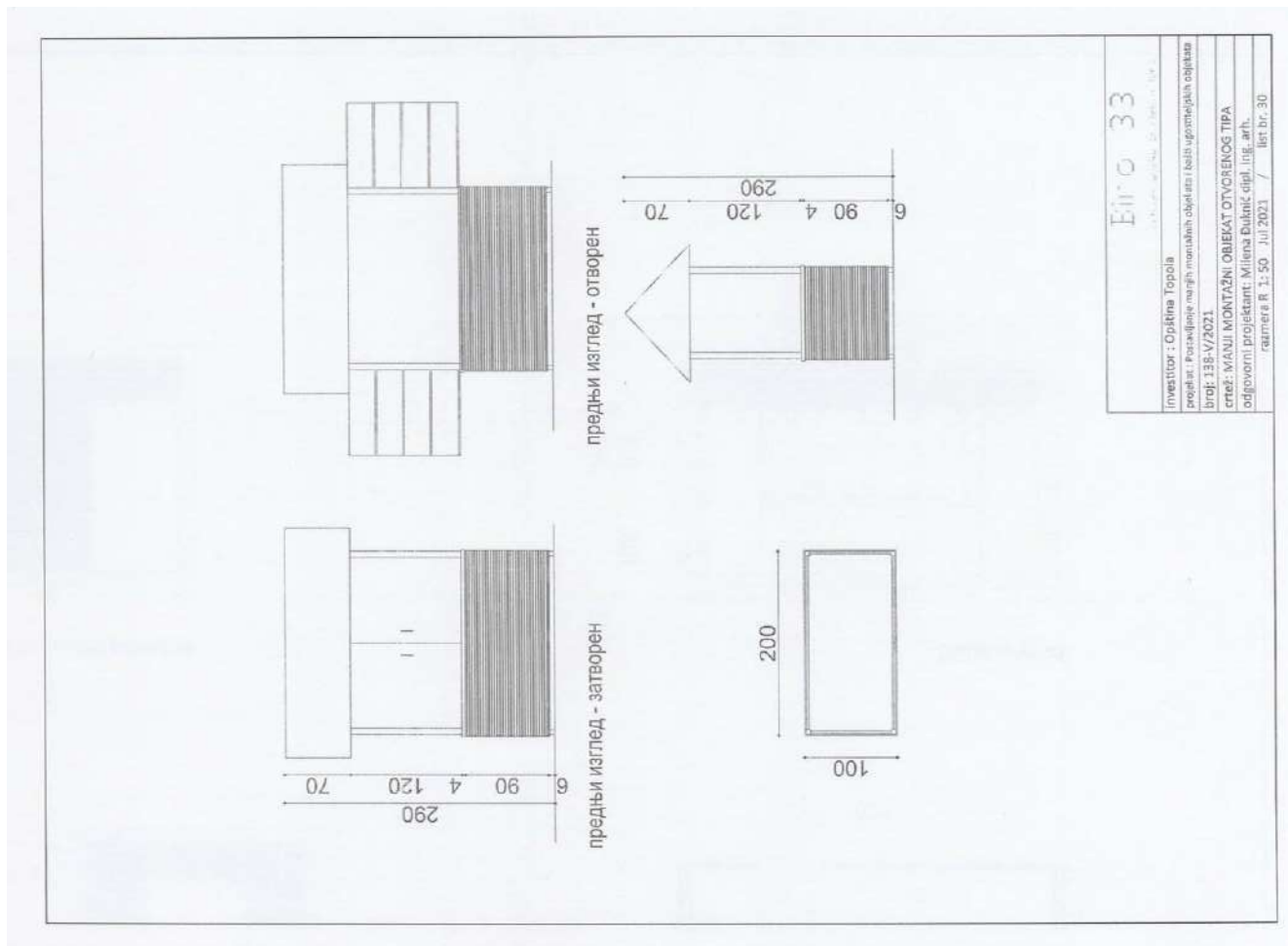
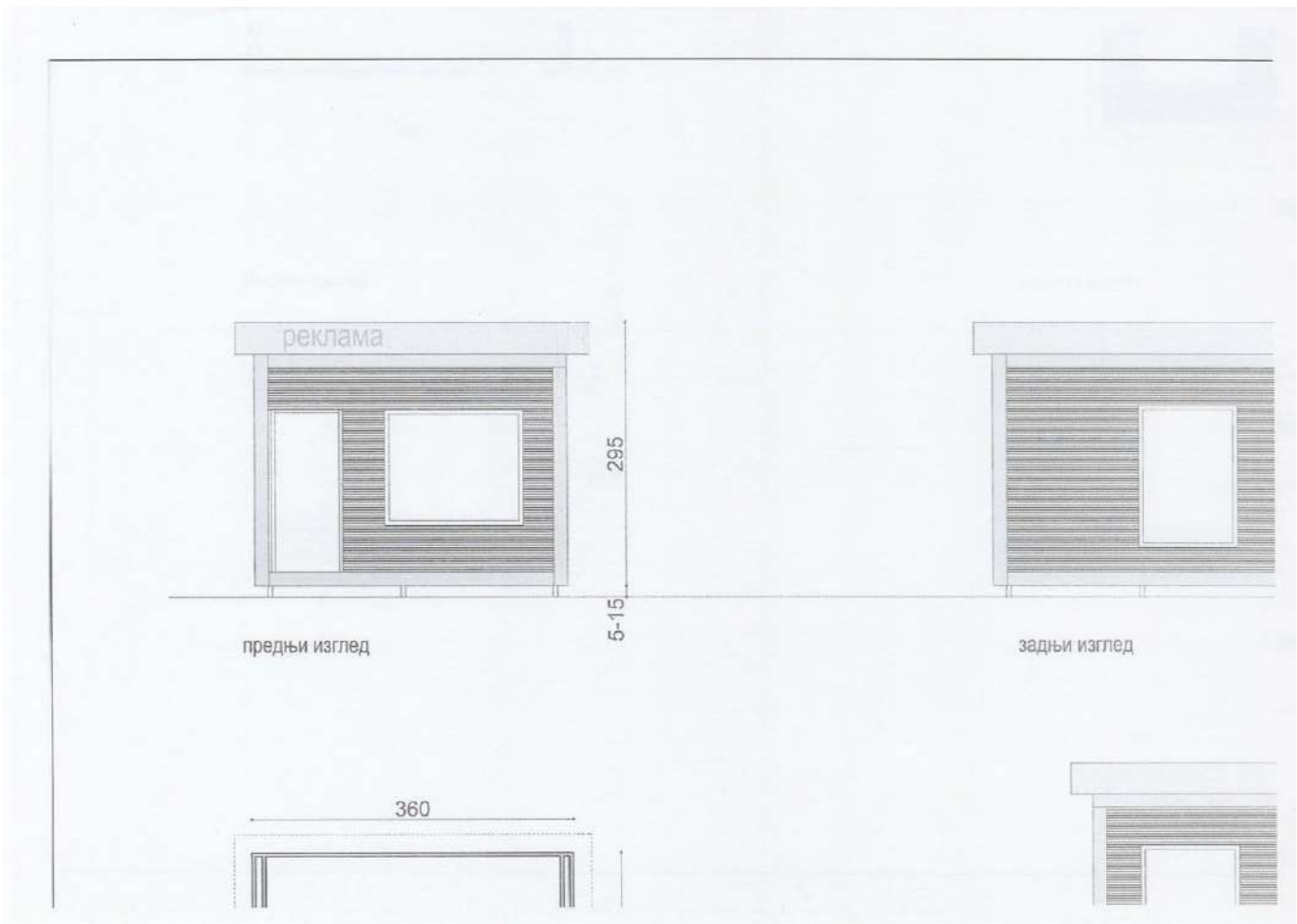

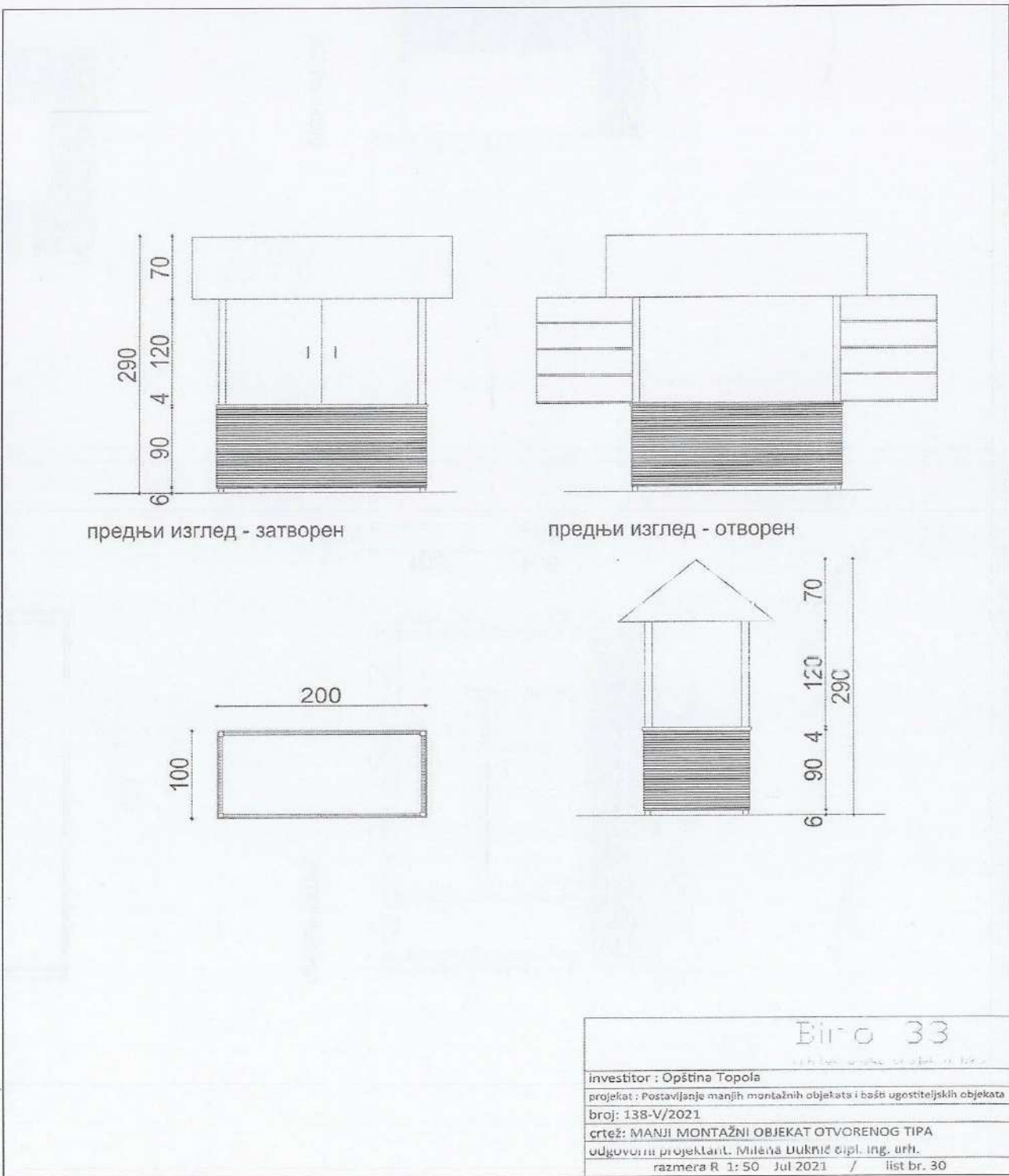

предњи изглед - затворен

предњи изглед - отворен

BINGO 33

investitor : Opština Topola
projekat : Postavljanje manjih montažnih objekata i bašti ugostiteljskih objekata
broj: 138-V/2021
crtež: MANJI MONTAŽNI OBJEKAT OTVORENOG TIPa
odgovorni projektant: Mileta Duknić dipl. ing. arh.
razmera R 1: 50 Jul 2021 / list br. 30

С А Д Р Ж А Ј

1.Решење о усвајању Извештаја о припремљености система одбране од града на територији Радарског центра „Букуља“	Страна 1.
2.Одлука о изради Плана детаљне регулације за изградњу винарије „Абердар“ у Доњој Шаторњи на потecu Главица	Страна 1.
3.Олука о не приступању изради стратешке процене утицаја на животну средину плана детаљне регулације за изградњу винарије „Абердар“ у Доњој Шаторњи на потecu Главица	Страна 3.
4.Олука о другој измени и допуни одлуке о буџету Општине Топола	Страна 4.
5.Измена Кадровског плана општине Топола за 2021. годину	Страна 144.
6.Решење о усвајању Извештаја о извршењу прихода и примања, расхода и издатака Одлуке о буџету општине Топола за период 01.01 до 30.06.2021. године	Страна 148.
7.Одлука о давању сагласности на Коначни нацрт јавног уговора о поверавању обављања комуналне делатности линијског приградског превоза путника на територији општине Топола	Страна 191.
8.Одлука о спровођењу Јавног конкурса за избор директора Јавног комуналног стамбеног предузећа „Топола“ Топола	Страна 206.
9.Годишњи програм заштите, уређења и коришћења пољопривредног земљишта на територији општине Топола за 2021. годину	Страна 209.
10.Оперативни план за одбрану од поплава за воде II реда на територији општине Топола за 2021. годину	Страна 279.
11.Решење о усвајању Извештаја о раду Општинског већа општине Топола за период 01.01.2021-30.06.2021.године	Страна 342.
12.Решење о усвајању Извештаја о раду Општиске управе општине Топола за 2020. годину	Страна 342.
13.Решење о усвајању Извештаја о реализацији Годишњег плана рада Предшколске установе „Софија Ристић“ Топола за школску 2021/22 годину	Страна 343.
14.Решење о сагласности на Годишњи план рада Предшколске установе „Софија Ристић“ Топола за школску 2021/22 годину	Страна 343.
15.Решење о усвајању Извештаја о пословању Јавног комуналног стамбеног предузећа „Топола“ Топола за 2020. годину	Страна 343.
16.Решење о сагласности на Другу измену и допуну Програма пословања Јавног комуналног стамбеног предузећа „Топола“ Топола за 2021. годину	Страна 343.
17.Решење о разрешавању и именовању члана Школског одбора СШ „Краљ Петар I“ Топола	Страна 344.
18.Решење о именовању Општинског савета родитеља општине Топола	Страна 344.
19.Решење о измени решења о образовању Општинског штаба за ванредне ситуације	Страна 345.

20. Одлука о прибављању непокретности у јавну својину општине Топола	Страна 346.
21. Решење о допуни решења о образовању Комисије за именовање директора јавних предузећа општине Топола	Страна 347.
22. Закључак о реализацији II фазе Програма гасификације општине Топола за 2018. до 2023. године	Страна 347.
23. Решење о сагласности на Програм рада зимске службе за 2021/2022. годину	Страна 362.
24. Решење о давању Овлашћења Весни Павловић-Костић и Снежана Јеремић за вршење контроле спровођења Програма зимске службе за 2021/2022. годину	Страна 371.
25. Закључак о давању сагласности на закључење Споразума о заинтересованости јединица локалне самоуправе о успостављању сарадње	Страна 372.
26. Одлука о усвајању Предлога Програма постављања монтажних објеката и башти угоститељских објеката на територији општине Топола	Страна 372.





Оснивач и издавач: Скупштина општине Топола
СЛУЖБЕНИ ГЛАСНИК ОПШТИНЕ ТОПОЛА, Топола, Булевар краља Александра I бр. 9.
Тел: 034/6811-017, Факс: 034/6811-771
Главни и одговорни уредник: Игор Петровић, председник Општине Топола
За издавача: Председник Општине Топола, Игор Петровић
Лист је уписан у регистар средстава јавног информисања који се води у Министарству за информисање Републике Србије, под бројем 2376.
Текући рачун: 840-135640-26
Компјутерска припрема и обрада: Општинска управа општине Топола
Штампа: Општинска управа општине Топола