СЛУЖБЕНИ ГЛАСНИК СО ТОПОЛА

Година MMXXII Број 8 Топола 28. Април 2022. године

Буџет 2022

На основу члана 40. Закона о буџетском систему („Службени гласник РС" број 54/20019,73/2010,93/2012,62/2013,63/2013-исправка ,108/2013,142/2014,68/2015-др.Закон,105/2015,99/2016 , 113/2017,95/2018,31/2019 ,72/2019, 149/2020 и 118/2021) ,члана 32. Закона о локалној самоуправи („Службени гласник РС" број 129/2007,83/2014-др.Закон и 47/2018) и члана 15.став1.,тачка1. и 40. став 1., тачка 2. Статута општине Топола („Службени гласник СО Топола" број 2/2019)

Скупштина општине Топола је на седници дана 28.04. 2022. године,донела

О Д Л У К У

О ПРВОЈ ИЗМЕНИ И ДОПУНИ ОДЛУКЕ О БУЏЕТУ ОПШТИНЕ ТОПОЛА

ЗА 2022. ГОДИНУ

I ОПШТИ ДЕО

Члан 1.

Приходи и примања,расходи и издаци буџета општине Топола за 2022. годину (у даљем тексту: буџет), састоје се од:

Опис	Износ
1	2
А. РАЧУН ПРИХОДА И ПРИМАЊА, РАСХОДА И ИЗДАТАКА	
1. Укупни приходи и примања од продаје нефинансијске имовине	743.238.528,00
1.1. ТЕКУЋИ ПРИХОДИ у чему:	741.588.528,00
- буџетска средства	664.904.508,00
- сопствени приходи	0,00
- донације	74.733.020,00
1.2. ПРИМАЊА ОД ПРОДАЈЕ НЕФИНАНСИЈСКЕ ИМОВИНЕ	1.650.000,00
2. Укупни расходи и издаци за набавку нефинансијске имовине:	
2.1. ТЕКУЋИ РАСХОДИ у чему:	621.210.574,00
- текући буџетски расходи	571.659.634,00
- расходи из сопствених прихода	0,00
- донације	49.550.940,00
2.2. ИЗДАЦИ ЗА НАБАВКУ НЕФИНАНСИЈСКЕ ИМОВИНЕ у чему:	162.813.238,00
- текући буџетски издаци	134.813.238,00
- издаци из сопствених прихода	0,00
- донације	28.000.000,00
БУЏЕТСКИ СУФИЦИТ/ДЕФИЦИТ	-42.736.284,00
Издаци за набавку финансијске имовине (у циљу спровођења јавних политика)	0,00
УКУПАН ФИСКАЛНИ СУФИЦИТ/ДЕФИЦИТ	-42.736.284,00
Б. РАЧУН ФИНАНСИРАЊА	
Примања од продаје финансијске имовине	0,00
Примања од задуживања	0,00
Неутрошена средства из претходних година	49.086.284,00
Издаци за отплату главнице дуга	6.350.000,00
НЕТО ФИНАНСИРАЊЕ	42.736.284,00

Буџет 2022

Опис	Економ. класиф.	Износ
1	2	3
УКУПНИ ПРИХОДИ И ПРИМАЊА ОД ПРОДАЈЕ НЕФИНАНСИЈСКЕ ИМОВИНЕ		**743.238.528,00**
1. Порески приходи	71	438.109.913,00
1.1. Порез на доходак, добит и капиталне добитке (осим самодоприноса)	711	285.859.313,00
1.2. Самодопринос	711180	0,00
1.3. Порез на имовину	713	108.250.500,00
1.4. Остали порески приходи	714	26.850.000,00
1.5. Други порески приходи	716	17.150.000,00
2. Непорески приходи, у чему:	74	68.268.920,00
- поједине врсте накнада са одређеном наменом (наменски приходи)		0,00
- приходи од продаје добара и услуга		0,00
3. Меморандумске ставке	77	3.700.000,00
4. Донације	731+732	26.505.876,00
5. Трансфери	733	205.003.819,00
6. Примања од продаје нефинансијске имовине	8	1.650.000,00
УКУПНИ РАСХОДИ И ИЗДАЦИ ЗА НАБАВКУ НЕФИНАНСИЈСКЕ И ФИНАНСИЈСКЕ ИМОВИНЕ (ЗБИР 1+2+3)		**785.974.812,00**
1. Текући расходи	4	623.161.574,00
1.1. Расходи за запослене	41	150.676.394,00
1.2. Коришћење роба и услуга	42	270.812.017,00
1.3. Отплата камата	44	400.000,00
1.4. Субвенције	45	44.200.000,00
1.5. Социјална заштита из буџета	47	72.340.628,00
1.6. Остали расходи, у чему:- средства резерви	48+49+464+465	33.389.935,00
1.7. Трансфери	463	51.342.600,00
2. Издаци за набавку нефинансијске имовине	5	162.813.238,00
3. Издаци за набавку финансијске имовине (осим 6211)	62	0,00
ПРИМАЊА ОД ПРОДАЈЕ ФИНАНСИЈСКЕ ИМОВИНЕ И ЗАДУЖИВАЊА		**0,00**
1. Примања по основу отплате кредита и продаје финансијске имовине	92	0,00
2. Задуживање	91	0,00
2.1. Задуживање код домаћих кредитора	911	0,00
2.1. Задуживање код страних кредитора	912	0,00
ОТПЛАТА ДУГА И НАБАВКА ФИНАНСИЈСКЕ ИМОВИНЕ		**6.350.000,00**
3. Отплата дуга	61	6.350.000,00
3.1. Отплата дуга домаћим кредиторима	611	6.350.000,00
3.2. Отплата дуга страним кредиторима	612	0,00
3.3. Отплата дуга по гаранцијама	613	0,00
4. Набавка финансијске имовине	6211	0,00
НЕРАСПОРЕЂЕНИ ВИШАК ПРИХОДА ИЗ РАНИЈИХ ГОДИНА (класа 3, извор финансирања 13)	3	**49.086.284,00**
НЕУТРОШЕНА СРЕДСТВА ОД ПРИВАТИЗАЦИЈЕ ИЗ ПРЕТХОДНИХ ГОДИНА (класа 3, извор финансирања 14)	3	**0,00**

Буџет 2022

Приходи и примања, расходи и издаци буџета утврђени су у следећим износима:

Члан 2.

Буџет општине Топола за 2022. годину састоји се од прихода и примања у износу од 792.324.812 динара и расхода и издатака у износу од 792.324.812 динара. Потребна средства за финансирање буџетског дефицита у износу од 42.736.284 динара и отплате дуга у износу од 6.350.000 динара , обезбедиће се из нераспоређеног вишка прихода и примања из ранијих година у износу од 49.086.284 динара.

Члан 3.

Средства текуће буџетске резерве планирају се у буџету општине у износу од 5.000.000 динара и користиће се за непланиране сврхе за које нису утврђене апропријације или за сврхе које се у току године покаже да апропријације нису биле довољне.

Средства сталне буџетске резерве планирају се у буџету општине у износу од 200.000 динара и коритиће се у складу са чланом 70. Закона о буџетском систему.

Члан 4.

ПЛАН РАСХОДА И ИЗДАТАКА ПО ПРОГРАМИМА
За период: 01.01.2022-31.12.2022

	Назив програма	Износ
1	СТАНОВАЊЕ, УРБАНИЗАМ И ПРОСТОРНО ПЛАНИРАЊЕ	5.806.400,00
2	КОМУНАЛНЕ ДЕЛАТНОСТИ	62.574.992,00
3	ЛОКАЛНИ ЕКОНОМСКИ РАЗВОЈ	5.200.000,00
4	РАЗВОЈ ТУРИЗМА	23.377.776,00
5	ПОЉОПРИВРЕДА И РУРАЛНИ РАЗВОЈ	19.900.000,00
6	ЗАШТИТА ЖИВОТНЕ СРЕДИНЕ	32.640.100,00
7	ОРГАНИЗАЦИЈА САОБРАЋАЈА И САОБРАЋАЈНА ИНФРАСТРУКТУРА	109.175.424,00
8	ПРЕДШКОЛСКО ВАСПИТАЊЕ	87.084.363,00
9	ОСНОВНО ОБРАЗОВАЊЕ	60.646.600,00
10	СРЕДЊЕ ОБРАЗОВАЊЕ	46.320.815,00
11	СОЦИЈАЛНА И ДЕЧЈА ЗАШТИТА	82.080.706,00
12	ЗДРАВСТВЕНА ЗАШТИТА	3.000.000,00
13	РАЗВОЈ КУЛТУРЕ И ИНФОРМИСАЊА	30.093.707,00
14	РАЗВОЈ СПОРТА И ОМЛАДИНЕ	22.600.000,00
15	ОПШТЕ УСЛУГЕ ЛОКАЛНЕ САМОУПРАВЕ	165.158.904,00
16	ПОЛИТИЧКИ СИСТЕМ ЛОКАЛНЕ САМОУПРАВЕ	20.015.025,00
17	ЕНЕРГЕТСКА ЕФИКАСНОСТ И ОБНОВЉИВИ ИЗВОРИ ЕНЕРГИЈЕ	16.650.000,00
Укупно за БК		**792.324.812,00**

Буџет 2022

Економ. класиф.	Ред. број	Опис	2022.	2023.	2024.
1	2	3	4	5	6
		А. КАПИТАЛНИ ПРОЈЕКТИ			
511	1.	Изградња фекалне канализације у улици Николе Граовца у Тополи:	3.900.000,00	0,00	0,00
		Година почетка финансирања: 2022			
		Година завршетка финансирања: 2022			
		Укупна вредност пројекта: 3.900.000,00			
		Извори финансирања:			
		Приходе из буџета: 3.900.000,00			
	2.	Евакуација и одлагање муља од прања филтерских испуна:	6.005.000,00	0,00	0,00
		Година почетка финансирања: 2022			
		Година завршетка финансирања: 2022			
		Укупна вредност пројекта: 6.005.000,00			
		Извори финансирања:			
		Приходе из буџета: 6.005.000,00			
	3.	Израда крака фекалне канализације у насељу Ваганац-друга фаза:	2.171.000,00	0,00	0,00
		Година почетка финансирања: 2022			
		Година завршетка финансирања: 2022			
		Укупна вредност пројекта: 2.171.000,00			
		Извори финансирања:			
		Приходе из буџета: 2.171.000,00			
	4.	Изградња кишне канализације у Шаторњи:	1.645.000,00	0,00	0,00
		Година почетка финансирања: 2022			
		Година завршетка финансирања: 2022			
		Укупна вредност пројекта: 1.645.000,00			
		Извори финансирања:			
		Приходе из буџета: 1.645.000,00			
	5.	Пројекат - Реконструкција,рационализација и одржавање јавне расвете:	11.000.000,00	0,00	0,00
	5.	Пројекат - Реконструкција,рационализација и одржавање јавне расвете:	0,00	0,00	0,00
		Година почетка финансирања: 2015			
		Година почетка финансирања: 2015			
		Година завршетка финансирања: 2030			
		Година завршетка финансирања: 2030			
		Укупна вредност пројекта: 11.000.000,00			
		Укупна вредност пројекта: 10.540.000,00			
		Извори финансирања:			
		Извори финансирања:			
		Приходе из буџета: 10.540.000,00			
		Приходе из буџета: 11.000.000,00			
	6.	Реконструкција и доградња дела зграде Општинске управе општине Топола:	0,00	0,00	0,00
		Година почетка финансирања: 2022			
		Година завршетка финансирања: 2022			
		Укупна вредност пројекта: 0,00			

Буџет 2022

	Извори финансирања:			
	Приходе из буџета: 0,00			
7.	Пројекат „Измештање инсталација,изградња паркинга,тротоара и улице око Визиторског центра у Тополи":	16.500.000,00	0,00	0,00
	Година почетка финансирања: 2022			
	Година завршетка финансирања: 2022			
	Укупна вредност пројекта: 16.500.000,00			
	Извори финансирања:			
	Нераспоређени вишак прихода из ранијих година: 16.500.000,00			
8.	Пројекат „ Реконструкција тротоара у Тополи:	3.038.000,00	0,00	0,00
	Година почетка финансирања: 2022			
	Година завршетка финансирања: 2022			
	Укупна вредност пројекта: 3.038.000,00			
	Извори финансирања:			
	Нераспоређени вишак прихода из ранијих година: 1.538.000,00			
	Приходе из буџета: 1.500.000,00			
9.	Изградња моста на реци Каменици на некатегорисаном путу за М.З. Бор:	2.250.000,00	0,00	0,00
	Година почетка финансирања: 2022			
	Година завршетка финансирања: 2022			
	Укупна вредност пројекта: 2.250.000,00			
	Извори финансирања:			
	Приходе из буџета: 2.250.000,00			
10.	Реконструкција главне семафорске раскрснице у Тополи:	0,00	0,00	0,00
	Година почетка финансирања: 2022			
	Година завршетка финансирања: 2022			
	Укупна вредност пројекта: 0,00			
	Извори финансирања:			
	Приходе из буџета: 0,00			
11.	Постављање измењиве светлосне сигнализације у Винчи:	1.162.000,00	0,00	0,00
	Година почетка финансирања: 2022			
	Година завршетка финансирања: 2022			
	Укупна вредност пројекта: 1.162.000,00			
	Извори финансирања:			
	Приходе из буџета: 1.162.000,00			
12.	Изградња водовода Р Опленац-Прокин гроб:	0,00	0,00	0,00
	Година почетка финансирања: 2021			
	Година завршетка финансирања: 2023			
	Укупна вредност пројекта: 0,00			
	Извори финансирања:			
	Приходе из буџета: 0,00			
13.	Изградња водоводне линије у насељу Кленак-Топола:	7.360.000,00	0,00	0,00
	Година почетка финансирања: 2022			
	Година завршетка финансирања: 2022			
	Укупна вредност пројекта: 7.360.000,00			
	Извори финансирања:			

Буџет 2022

		Приходе из буџета: 7.360.000,00			
	14.	Изградња водоводне линије за Индустријску зону:	0,00	0,00	0,00
		Година почетка финансирања: 2022			
		Година завршетка финансирања: 2023			
		Укупна вредност пројекта: 0,00			
		Извори финансирања:			
		Нераспоређени вишак прихода из ранијих година: 0,00			
	15.	Реконструкција водоводне линије са потисним цевоводом изворишта Божурња-резервоар РО:	0,00	0,00	0,00
		Година почетка финансирања: 2022			
		Година завршетка финансирања: 2023			
		Укупна вредност пројекта: 0,00			
		Извори финансирања:			
		Нераспоређени вишак прихода из ранијих година: 0,00			
	16.	Реконструкција Клутурног центра у Тополи:	5.000.000,00	0,00	0,00
		Година почетка финансирања: 2022			
		Година завршетка финансирања: 2023			
		Укупна вредност пројекта: 5.000.000,00			
		Извори финансирања:			
		Приходе из буџета: 5.000.000,00			
	17.	Реконструкција крова објекта забавишта ПУ „Софија Ристић":	0,00	0,00	0,00
		Година почетка финансирања: 2022			
		Година завршетка финансирања: 2022			
		Укупна вредност пројекта: 0,00			
		Извори финансирања:			
		Приходе из буџета: 0,00			
	18.	Уређење школског простора оба објекта ПУ „Софија Ристић" Топола:	5.000.000,00	0,00	0,00
		Година почетка финансирања: 2022			
		Година завршетка финансирања: 2022			
		Укупна вредност пројекта: 5.000.000,00			
		Извори финансирања:			
		Приходе из буџета: 5.000.000,00			
	19.	Реконструкција и адаптација објекта забавишта ПУ „Софија Ристић„ -друга фаза:	4.943.553,00	0,00	0,00
		Година почетка финансирања: 2022			
		Година завршетка финансирања: 2022			
		Укупна вредност пројекта: 4.943.553,00			
		Извори финансирања:			
		Нераспоређени вишак прихода из ранијих година: 4.943.553,00			
	20.	Изградња водоводне линије у О.Ш. Карађорђе:	10.000.000,00	0,00	0,00
	20.	Изградња водоводне линије у О.Ш. Карађорђе:	0,00	0,00	0,00
		Година почетка финансирања: 2022			
		Година почетка финансирања: 2021			
		Година завршетка финансирања: 2022			
		Година завршетка финансирања: 2022			
		Укупна вредност пројекта: 2.000.000,00			

Буџет 2022

		Укупна вредност пројекта: 10.000.000,00			
		Извори финансирања:			
		Извори финансирања:			
		Приходе из буџета: 2.000.000,00			
		Приходе из буџета: 10.000.000,00			
	21.	Реконструкција и прикључак централног грејања на гасовод у О.Ш.Краљевић у Тополи:	11.400.000,00	0,00	0,00
		Година почетка финансирања: 2022			
		Година завршетка финансирања: 2022			
		Укупна вредност пројекта: 11.400.000,00			
		Извори финансирања:			
		Приходе из буџета: 5.000.000,00			
		Нераспоређени вишак прихода из ранијих година: 6.400.000,00			
	22.	Реконструкција спортске сале у С.Ш.Краљ Петар у Тополи:	35.694.815,00	0,00	0,00
		Година почетка финансирања: 2022			
		Година завршетка финансирања: 2023			
		Укупна вредност пројекта: 35.694.815,00			
		Извори финансирања:			
		Трансфере од других нивоа власти: 28.000.000,00			
		Приходе из буџета: 7.694.815,00			

Буџет 2022

Издаци за заједничке пројекте, планирани за буџетску 2022 годину и наредне две године, исказани су у табели:

Економ. класиф.	Ред. број	Опис	2022.	2023.	2024.
1	2	3	4	5	6
		Б. ЗАЈЕДНИЧКИ ПРОЈЕКТИ			
411	1.	„Сви грађани Тополе -једнаки и укључени":	240.546,00	0,00	0,00
412	1.	„Сви грађани Тополе -једнаки и укључени":	40.052,00	0,00	0,00
472	1.	„Сви грађани Тополе -једнаки и укључени":	30.848.834,00	0,00	0,00
423	1.	„Сви грађани Тополе -једнаки и укључени":	11.786.480,00	0,00	0,00
		Година почетка финансирања: 2022			
		Година завршетка финансирања: 2022			
		Укупна вредност пројекта: 42.915.912,00			
		Извори финансирања:			
		Нераспоређени вишак прихода из ранијих година: 11.746.778,00			
		Донације од међународних организација: 26.108.215,00			
		Приходе из буџета: 5.060.919,00			
	2.	Манифестација „Бадњи дан-Божић":	611.500,00	0,00	0,00
		Година почетка финансирања: 2022			
		Година завршетка финансирања: 2022			
		Укупна вредност пројекта: 611.500,00			
		Извори финансирања:			
		Приходе из буџета: 423.500,00			
		Добровољне трансфере од физичких и правних лица: 100.000,00			
		Нераспоређени вишак прихода из ранијих година: 88.000,00			
	3.	Фестивал Дуо драме:	1.100.000,00	0,00	0,00
		Година почетка финансирања: 2022			
		Година завршетка финансирања: 2022			
		Укупна вредност пројекта: 1.100.000,00			
		Извори финансирања:			
		Приходе из буџета: 1.000.000,00			
		Добровољне трансфере од физичких и правних лица: 100.000,00			
	4.	Развој женског предузетништва на селу:	3.300.000,00	0,00	0,00
		Година почетка финансирања: 2022			
		Година завршетка финансирања: 2022			
		Укупна вредност пројекта: 3.300.000,00			
		Извори финансирања:			
		Приходе из буџета: 300.000,00			
		Трансфере од других нивоа власти: 3.000.000,00			
	5.	Културно туристичка манифестација „Опленачка берба":	0,00	0,00	0,00
	5.	Културно туристичка манифестација „Опленачка берба":	200.000,00	0,00	0,00
	5.	Културно туристичка манифестација „Опленачка берба":	0,00	0,00	0,00
	5.	Културно туристичка манифестација „Опленачка	0,00	0,00	0,00

Буџет 2022

Економ. класиф.	Ред. број	Опис	2022.	2023.	2024.
1	2	3	4	5	6
		берба":			
	5.	Културно туристичка манифестација „Опленачка берба":	50.000,00	0,00	0,00
	5.	Културно туристичка манифестација „Опленачка берба":	0,00	0,00	0,00
	5.	Културно туристичка манифестација „Опленачка берба":	0,00	0,00	0,00
	5.	Културно туристичка манифестација „Опленачка берба":	8.109.050,00	0,00	0,00
	5.	Културно туристичка манифестација „Опленачка берба":	0,00	0,00	0,00
	5.	Културно туристичка манифестација „Опленачка берба":	145.000,00	0,00	0,00
	5.	Културно туристичка манифестација „Опленачка берба":	0,00	0,00	0,00
	5.	Културно туристичка манифестација „Опленачка берба":	100.500,00	0,00	0,00
		Година почетка финансирања: 2021			
		Година почетка финансирања: 2021			
		Година завршетка финансирања: 2022			
		Година завршетка финансирања: 2022			
		Укупна вредност пројекта: 7.218.000,00			
		Укупна вредност пројекта: 8.604.550,00			
		Извори финансирања:			
		Извори финансирања:			
		Добровољне трансфере од физичких и правних лица: 1.900.000,00			
		Трансфере од других нивоа власти: 1.500.000,00			
		Трансфере од других нивоа власти: 1.000.000,00			
		Приходе из буџета: 5.704.550,00			
		Добровољне трансфере од физичких и правних лица: 710.000,00			
		Приходе из буџета: 5.008.000,00			
	6.	„Зимски празници код куће":	2.858.000,00	0,00	0,00
	6.	Зимски празници код куће:	0,00	0,00	0,00
	6.	Зимски празници код куће:	0,00	0,00	0,00
		Година почетка финансирања: 2022			
		Година почетка финансирања: 2021			
		Година завршетка финансирања: 2023			
		Година завршетка финансирања: 2022			
		Укупна вредност пројекта: 2.135.000,00			
		Укупна вредност пројекта: 2.858.000,00			
		Извори финансирања:			
		Извори финансирања:			
		Трансфере од других нивоа власти: 2.135.000,00			
		Добровољне трансфере од физичких и правних лица: 127.920,00			
		Приходе из буџета: 2.730.080,00			

Буџет 2022

Издаци за стандардне пројекте, планирани за буџетску 2022 годину и наредне две године, исказани су у табели:

Економ. класиф.	Ред. број	Опис	2022.	2023.	2024.
1	2	3	4	5	6
		В. СТАНДАРДНИ ПРОЈЕКТИ			
423	1.	Одговорне локалне финанасије и укључивање грађана-МЕД:	397.661,00	0,00	0,00
		Година почетка финансирања: 2022			
		Година завршетка финансирања: 2022			
		Укупна вредност пројекта: 397.661,00			
		Извори финансирања:			
		Донације од међународних организација: 397.661,00			
	2.	Велика школска позорница:	0,00	0,00	0,00
		Година почетка финансирања: 2022			
		Година завршетка финансирања: 2022			
		Укупна вредност пројекта: 0,00			
		Извори финансирања:			
		Приходе из буџета: 0,00			
	3.	Промоција програма „Тополско лето ":	200.000,00	0,00	0,00
		Година почетка финансирања: 2022			
		Година завршетка финансирања: 2022			
		Укупна вредност пројекта: 200.000,00			
		Извори финансирања:			
		Приходе из буџета: 200.000,00			
	4.	Липовна колонија у Липовцу:	970.000,00	0,00	0,00
		Година почетка финансирања: 2022			
		Година завршетка финансирања: 2022			
		Укупна вредност пројекта: 970.000,00			
		Извори финансирања:			
		Приходе из буџета: 970.000,00			
	5.	Рок концерт:	400.000,00	0,00	0,00
		Година почетка финансирања: 2022			
		Година завршетка финансирања: 2022			
		Укупна вредност пројекта: 400.000,00			
		Извори финансирања:			
		Приходе из буџета: 400.000,00			
	6.	Слава општине Топола-Мала Госпојина:	400.000,00	0,00	0,00
		Година почетка финансирања: 2022			
		Година завршетка финансирања: 2022			
		Укупна вредност пројекта: 400.000,00			
		Извори финансирања:			
		Приходе из буџета: 400.000,00			
	7.	Етно сајам у Тополи:	300.000,00	0,00	0,00
		Година почетка финансирања: 2022			
		Година завршетка финансирања: 2022			
		Укупна вредност пројекта: 300.000,00			
		Извори финансирања:			
		Приходе из буџета: 300.000,00			

Члан 6.

II ПОСЕБАН ДЕО

ПЛАН ПРИХОДА

Економ. - класиф.	Опис	Средства из буџета 01	Средства из сопствених извора 04	Средства из осталих извора	Укупно	Структура (%)
1	2	3	4	5	6	7
311712	Пренета неутрошена средства за посебне намене	0,00	0,00	49.086.284,00	49.086.284,00	6,20
311000	**КАПИТАЛ**	**0,00**	**0,00**	**49.086.284,00**	**49.086.284,00**	**6,20**
711111	Порез на зараде	210.358.813,00	0,00	0,00	210.358.813,00	26,55
711121	Порез на приходе од самосталних делатности који се плаћа према стварно оствареном приходу, по решењу Пореске управе	500.000,00	0,00	0,00	500.000,00	0,06
711122	Порез на приходе од самосталних делатности који се плаћа према паушално утврђеном приходу, по решењу Пореске управе	14.000.000,00	0,00	0,00	14.000.000,00	1,77
711123	Порез на приходе од самосталних делатности који се плаћа према стварно оствареном приходу самоопорезивањем	37.000.000,00	0,00	0,00	37.000.000,00	4,67
711143	Порез на приходе од непокретности	50.000,00	0,00	0,00	50.000,00	0,01
711145	Порез на приходе од давања у закуп покретних ствари - по основу самоопорезивања и по решењу Пореске управе	800.000,00	0,00	0,00	800.000,00	0,10
711146	Порез на приход од пољопривреде и шумарства, по решењу Пореске управе	50.000,00	0,00	0,00	50.000,00	0,01
711147	Порез на земљиште	500,00	0,00	0,00	500,00	0,00
711181	Самодопринос према зарадама запослених и по основу пензија на територији месне заједнице и општине	300.000,00	0,00	0,00	300.000,00	0,04
711183	Самодопринос из прихода од пољопривреде и шумарства	150.000,00	0,00	0,00	150.000,00	0,02
711184	Самодопринос из прихода лица која се баве самосталном делатношћу	150.000,00	0,00	0,00	150.000,00	0,02
711191	Порез на остале приходе	22.000.000,00	0,00	0,00	22.000.000,00	2,78
711193	Порез на приходе спортиста и спортских стручњака	500.000,00	0,00	0,00	500.000,00	0,06
711000	**ПОРЕЗ НА ДОХОДАК, ДОБИТ И КАПИТАЛНЕ ДОБИТКЕ**	**285.859.313,00**	**0,00**	**0,00**	**285.859.313,00**	**36,08**
712112	Порез на фонд зарада осталих запослених	100,00	0,00	0,00	100,00	0,00
712000	**ПОРЕЗ НА ФОНД ЗАРАДА**	**100,00**	**0,00**	**0,00**	**100,00**	**0,00**
713121	Порез на имовину обвезника који не воде пословне књиге	60.000.000,00	0,00	0,00	60.000.000,00	7,57
713122	Порез на имовину обвезника који воде пословне књиге	26.000.000,00	0,00	0,00	26.000.000,00	3,28
713311	Порез на наслеђе и поклон, по решењу Пореске управе	6.500.000,00	0,00	0,00	6.500.000,00	0,82

Економ. класиф.	Опис	Средства из буџета 01	Средства из сопствених извора 04	Средства из осталих извора	Укупно	Структура (%)
1	2	3	4	5	6	7
713421	Порез на пренос апсолутних права на непокретности, по решењу Пореске управе	12.200.000,00	0,00	0,00	12.200.000,00	1,54
713422	Порез на пренос апсолутних права на акцијама и другим хартијама од вредности, по решењу Пореске управе	500,00	0,00	0,00	500,00	0,00
713423	Порез на пренос апсолутних права на моторним возилима, пловилима и ваздухопловима, по решењу Пореске управе	2.800.000,00	0,00	0,00	2.800.000,00	0,35
713427	Порез на на пренос апсолутних права на употребљаваним моторним возилима	700.000,00	0,00	0,00	700.000,00	0,09
713611	Порез на акције на име и уделе	50.000,00	0,00	0,00	50.000,00	0,01
713000	**ПОРЕЗ НА ИМОВИНУ**	**108.250.500,00**	**0,00**	**0,00**	**108.250.500,00**	**13,66**
714421	Комунална такса за држање музичких уређаја и приређивање музичког програма у угоститељским објектима	50.000,00	0,00	0,00	50.000,00	0,01
714513	Комунална такса за држање моторних друмских и прикључних возила, осим пољопривредних возила и машина	15.000.000,00	0,00	0,00	15.000.000,00	1,89
714543	Накнада за промену намене пољопривредног земљишта	1.100.000,00	0,00	0,00	1.100.000,00	0,14
714552	Боравишна такса	600.000,00	0,00	0,00	600.000,00	0,08
714553	Боравишна такса, по решењу надлежног органа јединице локалне самоуправе	50.000,00	0,00	0,00	50.000,00	0,01
714562	Накнада за заштиту и унапређивање животне средине	8.000.000,00	0,00	0,00	8.000.000,00	1,01
714565	Накнада за коришћење простора на јавној површини у пословне и друге сврхе, осим ради продаје штампе, књига и других публикација, производа старих и уметничких заната и домаће радиности	1.000.000,00	0,00	0,00	1.000.000,00	0,13
714566	Накнада за коришћење јавне површине за оглашавање за сопствене потребе и за потребе других лица	500.000,00	0,00	0,00	500.000,00	0,06
714567	Накнада за коришћење јавне површине по основу заузећа грађевинским материјалом и за извођење грађевинских радова и изградњу	50.000,00	0,00	0,00	50.000,00	0,01
714572	Комунална такса за држање средстава за игру (забавне игре)	100.000,00	0,00	0,00	100.000,00	0,01
714573	Комунална такса за коришћење витрина ради излагања робе ван пословне просторије	100.000,00	0,00	0,00	100.000,00	0,01
714593	Накнада за постављање водовода, канализације, електричних	200.000,00	0,00	0,00	200.000,00	0,03

Економ. класиф.	Опис	Средства из буџета 01	Средства из сопствених извора 04	Средства из осталих извора	Укупно	Структура (%)
1	2	3	4	5	6	7
	водова, електронске комуникационе мреже и сл. на општинском путу и улици, која припада управљачима тих путева и улица					
714594	Годишња накнада за коришћење комерцијалних објеката којима је омогућен приступ са општинског пута и улице, ако је управљач пута надлежни орган локалне самоуправе	100.000,00	0,00	0,00	100.000,00	0,01
714000	**ПОРЕЗ НА ДОБРА И УСЛУГЕ**	**26.850.000,00**	**0,00**	**0,00**	**26.850.000,00**	**3,39**
716111	Комунална такса за истицање фирме на пословном простору	17.000.000,00	0,00	0,00	17.000.000,00	2,15
716112	Комунална такса за истицање и исписивање фирме ван пословног простора на објектима и просторима који припадају јединици локалне самоуправе (коловози, тротоари, зелене површине, бандере и сл.)	150.000,00	0,00	0,00	150.000,00	0,02
716000	**ДРУГИ ПОРЕЗИ**	**17.150.000,00**	**0,00**	**0,00**	**17.150.000,00**	**2,16**
732151	Текуће донације од међународних организација у корист нивоа општина	0,00	0,00	26.505.876,00	26.505.876,00	3,35
732000	**ДОНАЦИЈЕ И ПОМОЋИ ОД МЕЂУНАРОДНИХ ОРГАНИЗАЦИЈА**	**0,00**	**0,00**	**26.505.876,00**	**26.505.876,00**	**3,35**
733151	Ненаменски трансфери од Републике у корист нивоа општина	154.676.775,00	0,00	0,00	154.676.775,00	19,52
733154	Текући наменски трансфери, у ужем смислу, од Републике у корист нивоа општина	2.099.900,00	0,00	48.227.144,00	50.327.044,00	6,35
733000	**ТРАНСФЕРИ ОД ДРУГИХ НИВОА ВЛАСТИ**	**156.776.675,00**	**0,00**	**48.227.144,00**	**205.003.819,00**	**25,87**
741414	Приход од имовине који припада имаоцима полисе осигурања општина	500.000,00	0,00	0,00	500.000,00	0,06
741511	Накнада за коришћење ресурса и резерви минералних сировина	3.000.000,00	0,00	0,00	3.000.000,00	0,38
741522	Средства остварена од давања у закуп пољопривредног земљишта, односно пољопривредног објекта у државној својини	600.000,00	0,00	0,00	600.000,00	0,08
741526	Накнада за коришћење шума и шумског земљишта	300.000,00	0,00	0,00	300.000,00	0,04
741531	Комунална такса за коришћење простора на јавним површинама или испред пословног простора у пословне сврхе, осим ради продаје штампе, књига и других публикација, производа старих и уметничких заната и домаће радиности	500.000,00	0,00	0,00	500.000,00	0,06
741532	Комунална такса за коришћење простора за паркирање друмских моторних и прикључних возила на уређеним и обележеним местима	600.000,00	0,00	0,00	600.000,00	0,08

Економ. класиф.	Опис	Средства из буџета 01	Средства из сопствених извора 04	Средства из осталих извора	Укупно	Структура (%)
1	2	3	4	5	6	7
741533	Комунална такса за коришћење слободних површина за кампове, постављање шатора или друге облике привременог коришћења	50.000,00	0,00	0,00	50.000,00	0,01
741534	Накнада за коришћење грађевинског земљишта	1.500.000,00	0,00	0,00	1.500.000,00	0,19
741535	Комунална такса за заузеће јавне површине грађевинским материјалом	50.000,00	0,00	0,00	50.000,00	0,01
741538	Допринос за уређивање грађевинског земљишта	9.000.000,00	0,00	0,00	9.000.000,00	1,14
741596	Накнада за коришћење дрвета	200.000,00	0,00	0,00	200.000,00	0,03
741000	**ПРИХОДИ ОД ИМОВИНЕ**	**16.300.000,00**	**0,00**	**0,00**	**16.300.000,00**	**2,06**
742126	Накнада по основу конверзије права коришћења у право својине у корист Републике	100.000,00	0,00	0,00	100.000,00	0,01
742151	Приходи од продаје добара и услуга од стране тржишних организација у корист нивоа општина	600.000,00	0,00	0,00	600.000,00	0,08
742152	Приходи од давања у закуп, односно на коришћење непокретности у државној својини које користе општине и индиректни корисници њиховог буџета	3.000.000,00	0,00	0,00	3.000.000,00	0,38
742153	Приходи од закупнине за грађевинско земљиште у корист нивоа општина	100.000,00	0,00	0,00	100.000,00	0,01
742154	Накнада по основу конверзије права коришћења у право својине у корист нивоа општина	100.000,00	0,00	0,00	100.000,00	0,01
742155	Приходи од давања у закуп, односно на коришћење непокретности у општинској својини које користе општине и индиректни корисници њиховог буџета	10.000.000,00	0,00	0,00	10.000.000,00	1,26
742156	Приходи остварени по основу пружања услуга боравка деце у предшколским установама у корист нивоа општина	7.000.000,00	0,00	0,00	7.000.000,00	0,88
742251	Општинске административне таксе	1.600.000,00	0,00	0,00	1.600.000,00	0,20
742253	Накнада за уређивање грађевинског земљишта	200.000,00	0,00	0,00	200.000,00	0,03
742255	Такса за озакоњење објеката у корист општина	1.500.000,00	0,00	0,00	1.500.000,00	0,19
742351	Приходи које својом делатношћу остварују органи и организације општина	300.000,00	0,00	1.951.000,00	2.251.000,00	0,28
742000	**ПРИХОДИ ОД ПРОДАЈЕ ДОБАРА И УСЛУГА**	**24.500.000,00**	**0,00**	**1.951.000,00**	**26.451.000,00**	**3,34**
743324	Приходи од новчаних казни за прекршаје и привредне преступе предвиђене прописима о безбедности саобраћаја на путевима	10.200.000,00	0,00	0,00	10.200.000,00	1,29

Буџет 2022

Датум штампе: 18.04.2022 10:41:03

Економ. класиф.	Опис	Средства из буџета 01	Средства из сопствених извора 04	Средства из осталих извора	Укупно	Структура (%)
1	2	3	4	5	6	7
743351	Приходи од новчаних казни изречених у прекршајном поступку за прекршаје прописане актом скупштине општине, као и одузета имовинска корист у том поступку	300.000,00	0,00	0,00	300.000,00	0,04
743353	Приходи од новчаних казни за прекршаје по прекршајном налогу и казни изречених у управном поступку у корист нивоа општина	1.000.000,00	0,00	0,00	1.000.000,00	0,13
743924	Увећање пореског дуга у поступку принудне наплате, који је правна последица принудне наплате изворних прихода јединица локалне самоуправе	200.000,00	0,00	0,00	200.000,00	0,03
743000	**НОВЧАНЕ КАЗНЕ И ОДУЗЕТА ИМОВИНСКА КОРИСТ**	**11.700.000,00**	**0,00**	**0,00**	**11.700.000,00**	**1,48**
744151	Текући добровољни трансфери од физичких и правних лица у корист нивоа општина	0,00	0,00	2.727.920,00	2.727.920,00	0,34
744251	Капитални добровољни трансфери од физичких и правних лица у корист нивоа општина	0,00	0,00	590.000,00	590.000,00	0,07
744000	**ДОБРОВОЉНИ ТРАНСФЕРИ ОД ФИЗИЧКИХ И ПРАВНИХ ЛИЦА**	**0,00**	**0,00**	**3.317.920,00**	**3.317.920,00**	**0,42**
745151	Остали приходи у корист нивоа општина	10.500.000,00	0,00	0,00	10.500.000,00	1,33
745000	**МЕШОВИТИ И НЕОДРЕЂЕНИ ПРИХОДИ**	**10.500.000,00**	**0,00**	**0,00**	**10.500.000,00**	**1,33**
772114	Меморандумске ставке за рефундацију расхода буџета општине из претходне године	3.700.000,00	0,00	0,00	3.700.000,00	0,47
772000	**МЕМОРАНДУМСКЕ СТАВКЕ ЗА РЕФУНДАЦИЈУ РАСХОДА ИЗ ПРЕТХОДНЕ ГОДИНЕ**	**3.700.000,00**	**0,00**	**0,00**	**3.700.000,00**	**0,47**
811151	Примања од продаје непокретности у корист нивоа општина	1.000.000,00	0,00	0,00	1.000.000,00	0,13
811000	**ПРИМАЊА ОД ПРОДАЈЕ НЕПОКРЕТНОСТИ**	**1.000.000,00**	**0,00**	**0,00**	**1.000.000,00**	**0,13**
812151	Примања од продаје покретних ствари у корист нивоа општина	500.000,00	0,00	0,00	500.000,00	0,06
812000	**ПРИМАЊА ОД ПРОДАЈЕ ПОКРЕТНЕ ИМОВИНЕ**	**500.000,00**	**0,00**	**0,00**	**500.000,00**	**0,06**
823151	Примања од продаје робе за даљу продају у корист нивоа општина	150.000,00	0,00	0,00	150.000,00	0,02
823000	**ПРИМАЊА ОД ПРОДАЈЕ РОБЕ ЗА ДАЉУ ПРОДАЈУ**	**150.000,00**	**0,00**	**0,00**	**150.000,00**	**0,02**
Укупно		**663.236.588,00**	**0,00**	**129.088.224,00**	**792.324.812,00**	**100,00**

0 ОПШТИНА ТОПОЛА

ИЗДАЦИ БУЏЕТА ПО НАМЕНАМА
2022

Економ. класиф.	Опис	Средства из буџета 01	Средства из сопствених извора 04	Средства из осталих извора	Укупно	Структура (%)
1	2	3	4	5	6	7
411000	ПЛАТЕ, ДОДАЦИ И НАКНАДЕ ЗАПОСЛЕНИХ (ЗАРАДЕ)	115.849.998,00	0,00	240.546,00	116.090.544,00	14,65
412000	СОЦИЈАЛНИ ДОПРИНОСИ НА ТЕРЕТ ПОСЛОДАВЦА	20.702.573,00	0,00	40.052,00	20.742.625,00	2,62
413000	НАКНАДЕ У НАТУРИ	245.000,00	0,00	0,00	245.000,00	0,03
414000	СОЦИЈАЛНА ДАВАЊА ЗАПОСЛЕНИМА	9.805.225,00	0,00	0,00	9.805.225,00	1,24
415000	НАКНАДЕ ТРОШКОВА ЗА ЗАПОСЛЕНЕ	2.233.000,00	0,00	0,00	2.233.000,00	0,28
416000	НАГРАДЕ ЗАПОСЛЕНИМА И ОСТАЛИ ПОСЕБНИ РАСХОДИ	1.560.000,00	0,00	0,00	1.560.000,00	0,20
410000	**РАСХОДИ ЗА ЗАПОСЛЕНЕ**	**150.395.796,00**	**0,00**	**280.598,00**	**150.676.394,00**	**19,02**
421000	СТАЛНИ ТРОШКОВИ	73.375.700,00	0,00	2.291.935,00	75.667.635,00	9,55
422000	ТРОШКОВИ ПУТОВАЊА	660.000,00	0,00	230.000,00	890.000,00	0,11
423000	УСЛУГЕ ПО УГОВОРУ	79.902.329,00	0,00	21.066.061,00	100.968.390,00	12,74
424000	СПЕЦИЈАЛИЗОВАНЕ УСЛУГЕ	1.130.000,00	0,00	600.000,00	1.730.000,00	0,22
425000	ТЕКУЋЕ ПОПРАВКЕ И ОДРЖАВАЊЕ	73.942.500,00	0,00	1.856.392,00	75.798.892,00	9,57
426000	МАТЕРИЈАЛ	9.332.100,00	0,00	6.425.000,00	15.757.100,00	1,99
420000	**КОРИШЋЕЊЕ УСЛУГА И РОБА**	**238.342.629,00**	**0,00**	**32.469.388,00**	**270.812.017,00**	**34,18**
441000	ОТПЛАТА ДОМАЋИХ КАМАТА	400.000,00	0,00	0,00	400.000,00	0,05
440000	**ОТПЛАТА КАМАТА И ПРАТЕЋИ ТРОШКОВИ ЗАДУЖИВАЊА**	**400.000,00**	**0,00**	**0,00**	**400.000,00**	**0,05**
451000	СУБВЕНЦИЈЕ ЈАВНИМ НЕФИНАНСИЈСКИМ ПРЕДУЗЕЋИМА И ОРГАНИЗАЦИЈАМА	35.700.000,00	0,00	0,00	35.700.000,00	4,51
454000	СУБВЕНЦИЈЕ ПРИВАТНИМ ПРЕДУЗЕЋИМА	8.500.000,00	0,00	0,00	8.500.000,00	1,07
450000	**СУБВЕНЦИЈЕ**	**44.200.000,00**	**0,00**	**0,00**	**44.200.000,00**	**5,58**
463000	ТРАНСФЕРИ ОСТАЛИМ НИВОИМА ВЛАСТИ	51.342.600,00	0,00	0,00	51.342.600,00	6,48
464000	ДОТАЦИЈЕ ОРГАНИЗАЦИЈАМА ЗА ОБАВЕЗНО СОЦИЈАЛНО ОСИГУРАЊЕ	3.000.000,00	0,00	0,00	3.000.000,00	0,38
465000	ОСТАЛЕ ДОТАЦИЈЕ И ТРАНСФЕРИ	2.500.000,00	0,00	0,00	2.500.000,00	0,32
460000	**ДОНАЦИЈЕ, ДОТАЦИЈЕ И ТРАНСФЕРИ**	**56.842.600,00**	**0,00**	**0,00**	**56.842.600,00**	**7,17**
472000	НАКНАДЕ ЗА СОЦИЈАЛНУ ЗАШТИТУ ИЗ БУЏЕТА	33.913.943,00	0,00	38.426.685,00	72.340.628,00	9,13
470000	**СОЦИЈАЛНО ОСИГУРАЊЕ И СОЦИЈАЛНА ЗАШТИТА**	**33.913.943,00**	**0,00**	**38.426.685,00**	**72.340.628,00**	**9,13**
481000	ДОТАЦИЈЕ НЕВЛАДИНИМ ОРГАНИЗАЦИЈАМА	20.573.000,00	0,00	0,00	20.573.000,00	2,60

0 ОПШТИНА ТОПОЛА

ИЗДАЦИ БУЏЕТА ПО НАМЕНАМА
2022

Економ. класиф.	Опис	Средства из буџета 01	Средства из сопствених извора 04	Средства из осталих извора	Укупно	Структура (%)
1	2	3	4	5	6	7
482000	ПОРЕЗИ, ОБАВЕЗНЕ ТАКСЕ, КАЗНЕ, ПЕНАЛИ И КАМАТЕ	836.935,00	0,00	30.000,00	866.935,00	0,11
484000	НАКНАДА ШТЕТЕ ЗА ПОВРЕДЕ ИЛИ ШТЕТУ НАСТАЛУ УСЛЕД ЕЛЕМЕНТАРНИХ НЕПОГОДА ИЛИ ДРУГИХ ПРИРОДНИХ УЗРОКА	550.000,00	0,00	0,00	550.000,00	0,07
485000	НАКНАДА ШТЕТЕ ЗА ПОВРЕДЕ ИЛИ ШТЕТУ НАНЕТУ ОД СТРАНЕ ДРЖАВНИХ ОРГАНА	700.000,00	0,00	0,00	700.000,00	0,09
480000	**ОСТАЛИ РАСХОДИ**	**22.659.935,00**	**0,00**	**30.000,00**	**22.689.935,00**	**2,86**
499000	СРЕДСТВА РЕЗЕРВЕ	5.200.000,00	0,00	0,00	5.200.000,00	0,66
490000	**АДМИНИСТРАТИВНИ ТРАНСФЕРИ ИЗ БУЏЕТА, ОД ДИРЕКТНИХ БУЏЕТСКИХ КОРИСНИКА ИНДИРЕКТНИМ БУЏЕТСКИМ КОРИСНИЦИМА ИЛИ ИЗМЕЂУ БУЏЕТСКИХ КОРИСНИКА НА ИСТОМ НИВОУ И СРЕДСТВА РЕЗЕРВЕ**	**5.200.000,00**	**0,00**	**0,00**	**5.200.000,00**	**0,66**
511000	ЗГРАДЕ И ГРАЂЕВИНСКИ ОБЈЕКТИ	92.287.526,00	0,00	57.381.553,00	149.669.079,00	18,89
512000	МАШИНЕ И ОПРЕМА	3.932.077,00	0,00	0,00	3.932.077,00	0,50
515000	НЕМАТЕРИЈАЛНА ИМОВИНА	5.795.400,00	0,00	500.000,00	6.295.400,00	0,79
510000	**ОСНОВНА СРЕДСТВА**	**102.015.003,00**	**0,00**	**57.881.553,00**	**159.896.556,00**	**20,18**
523000	ЗАЛИХЕ РОБЕ ЗА ДАЉУ ПРОДАЈУ	101.497,00	0,00	0,00	101.497,00	0,01
520000	**ЗАЛИХЕ**	**101.497,00**	**0,00**	**0,00**	**101.497,00**	**0,01**
541000	ЗЕМЉИШТЕ	2.815.185,00	0,00	0,00	2.815.185,00	0,36
540000	**ПРИРОДНА ИМОВИНА**	**2.815.185,00**	**0,00**	**0,00**	**2.815.185,00**	**0,36**
611000	ОТПЛАТА ГЛАВНИЦЕ ДОМАЋИМ КРЕДИТОРИМА	6.350.000,00	0,00	0,00	6.350.000,00	0,80
610000	**ОТПЛАТА ГЛАВНИЦЕ**	**6.350.000,00**	**0,00**	**0,00**	**6.350.000,00**	**0,80**
Укупно		**663.236.588,00**	**0,00**	**129.088.224,00**	**792.324.812,00**	**100,00**

0 ОПШТИНА ТОПОЛА

ПЛАН РАСХОДА
2022

Шифра функц. класиф.	Број позиције	Економ. класиф.	Опис	Средства из буџета 01	Средства из сопствених извора 04	Средства из осталих извора	Укупно	Структура (%)
Раздео	1	СКУПШТИНА ОПШТИНЕ						
Функц. клас.	110	Извршни и законодавни органи, финансијски и фискални послови и спољни послови						
Програм	2101	ПОЛИТИЧКИ СИСТЕМ ЛОКАЛНЕ САМОУПРАВЕ						
Активност	0001	Функционисање скупштине						
110	1/0	411000	ПЛАТЕ, ДОДАЦИ И НАКНАДЕ ЗАПОСЛЕНИХ (ЗАРАДЕ)	1.720.000,00	0,00	0,00	1.720.000,00	0,22
110	2/0	412000	СОЦИЈАЛНИ ДОПРИНОСИ НА ТЕРЕТ ПОСЛОДАВЦА	290.000,00	0,00	0,00	290.000,00	0,04
110	3/0	414000	СОЦИЈАЛНА ДАВАЊА ЗАПОСЛЕНИМА	114.200,00	0,00	0,00	114.200,00	0,01
110	4/0	415000	НАКНАДЕ ТРОШКОВА ЗА ЗАПОСЛЕНЕ	70.000,00	0,00	0,00	70.000,00	0,01
110	5/0	416000	НАГРАДЕ ЗАПОСЛЕНИМА И ОСТАЛИ ПОСЕБНИ РАСХОДИ	50.000,00	0,00	0,00	50.000,00	0,01
110	6/0	421000	СТАЛНИ ТРОШКОВИ	105.000,00	0,00	0,00	105.000,00	0,01
110	7/0	422000	ТРОШКОВИ ПУТОВАЊА	70.000,00	0,00	0,00	70.000,00	0,01
110	8/0	423000	УСЛУГЕ ПО УГОВОРУ	5.330.800,00	0,00	0,00	5.330.800,00	0,67
110	9/0	426000	МАТЕРИЈАЛ	200.000,00	0,00	0,00	200.000,00	0,03
110	10/0	481000	ДОТАЦИЈЕ НЕВЛАДИНИМ ОРГАНИЗАЦИЈАМА	500.000,00	0,00	0,00	500.000,00	0,06
Укупно за активност		0001	Функционисање скупштине	8.450.000,00	0,00	0,00	8.450.000,00	1,07
			Извори финансирања за функцију 110:					
		01	Приходе из буџета	8.450.000,00				

0 ОПШТИНА ТОПОЛА

ПЛАН РАСХОДА
2022

Шифра функц. класиф.	Број позиције	Економ. класиф.	Опис	Средства из буџета 01	Средства из сопствених извора 04	Средства из осталих извора	Укупно	Структура (%)
Укупно за функц. клас.		110	Извршни и законодавни органи, финансијски и фискални послови и спољни послови	8.450.000,00	0,00	0,00	8.450.000,00	1,07
			Извори финансирања за раздео 1:					
		01	Приходе из буџета	8.450.000,00				
Укупно за раздео		1	СКУПШТИНА ОПШТИНЕ	8.450.000,00	0,00	0,00	8.450.000,00	1,07
Раздео	2	ПРЕДСЕДНИК ОПШТИНЕ						
Функц. клас.	110	Извршни и законодавни органи, финансијски и фискални послови и спољни послови						
Програм	2101	ПОЛИТИЧКИ СИСТЕМ ЛОКАЛНЕ САМОУПРАВЕ						
Активност	0002	Функционисање извршних органа						
110	11/0	411000	ПЛАТЕ, ДОДАЦИ И НАКНАДЕ ЗАПОСЛЕНИХ (ЗАРАДЕ)	6.600.000,00	0,00	0,00	6.600.000,00	0,83
110	12/0	412000	СОЦИЈАЛНИ ДОПРИНОСИ НА ТЕРЕТ ПОСЛОДАВЦА	1.100.000,00	0,00	0,00	1.100.000,00	0,14
110	13/0	413000	НАКНАДЕ У НАТУРИ	10.000,00	0,00	0,00	10.000,00	0,00
110	14/0	414000	СОЦИЈАЛНА ДАВАЊА ЗАПОСЛЕНИМА	195.025,00	0,00	0,00	195.025,00	0,02
110	15/0	415000	НАКНАДЕ ТРОШКОВА ЗА ЗАПОСЛЕНЕ	100.000,00	0,00	0,00	100.000,00	0,01
110	16/0	421000	СТАЛНИ ТРОШКОВИ	270.000,00	0,00	0,00	270.000,00	0,03
110	17/0	422000	ТРОШКОВИ ПУТОВАЊА	60.000,00	0,00	0,00	60.000,00	0,01
110	18/0	423000	УСЛУГЕ ПО УГОВОРУ	2.290.000,00	0,00	0,00	2.290.000,00	0,29
110	19/0	426000	МАТЕРИЈАЛ	240.000,00	0,00	0,00	240.000,00	0,03
Укупно за		0002	Функционисање извршних органа	10.865.025,00	0,00	0,00	10.865.025,00	1,37

0 ОПШТИНА ТОПОЛА

ПЛАН РАСХОДА
2022

Шифра функц. класиф.	Број позиције	Економ. класиф.	Опис	Средства из буџета 01	Средства из сопствених извора 04	Средства из осталих извора	Укупно	Структура (%)
активност								
			Извори финансирања за функцију 110:					
		01	**Приходе из буџета**	**10.865.025,00**				
Укупно за функц. клас.		**110**	**Извршни и законодавни органи, финансијски и фискални послови и спољни послови**	**10.865.025,00**	**0,00**	**0,00**	**10.865.025,00**	**1,37**
			Извори финансирања за раздео 2:					
		01	**Приходе из буџета**	**10.865.025,00**				
Укупно за раздео		**2**	**ПРЕДСЕДНИК ОПШТИНЕ**	**10.865.025,00**	**0,00**	**0,00**	**10.865.025,00**	**1,37**
Раздео	**3**	**ОПШТИНСКО ВЕЋЕ**						
Функц. клас.	**110**	**Извршни и законодавни органи, финансијски и фискални послови и спољни послови**						
Програм	**2101**	**ПОЛИТИЧКИ СИСТЕМ ЛОКАЛНЕ САМОУПРАВЕ**						
Активност	**0002**	**Функционисање извршних органа**						
110	20/0	423000	УСЛУГЕ ПО УГОВОРУ	700.000,00	0,00	0,00	700.000,00	0,09
Укупно за активност		**0002**	**Функционисање извршних органа**	**700.000,00**	**0,00**	**0,00**	**700.000,00**	**0,09**
			Извори финансирања за функцију 110:					
		01	**Приходе из буџета**	**700.000,00**				
Укупно за функц. клас.		**110**	**Извршни и законодавни органи, финансијски и фискални послови и спољни послови**	**700.000,00**	**0,00**	**0,00**	**700.000,00**	**0,09**

4 ОПШТИНА ТОПОЛА

ПЛАН РАСХОДА
2022

Шифра функц. класиф.	Број позиције	Економ. класиф.	Опис	Средства из буџета 01	Средства из сопствених извора 04	Средства из осталих извора	Укупно	Структура (%)
			Извори финансирања за раздео 3:					
		01	**Приходе из буџета**	**700.000,00**				
Укупно за раздео		3	**ОПШТИНСКО ВЕЋЕ**	**700.000,00**	**0,00**	**0,00**	**700.000,00**	**0,09**
Раздео	**4**	**ОПШТИНСКА УПРАВА**						
Функц. клас.	**040**	**Породица и деца**						
Програм	**0902**	**СОЦИЈАЛНА И ДЕЧЈА ЗАШТИТА**						
Активност	**0001**	**Једнократне помоћи и други облици помоћи**						
040	21/0	463000	ТРАНСФЕРИ ОСТАЛИМ НИВОИМА ВЛАСТИ	3.200.000,00	0,00	0,00	3.200.000,00	0,40
Укупно за активност		**0001**	**Једнократне помоћи и други облици помоћи**	**3.200.000,00**	**0,00**	**0,00**	**3.200.000,00**	**0,40**
Активност	**0019**	**Подршка деци и породици са децом**						
040	22/0	472000	НАКНАДЕ ЗА СОЦИЈАЛНУ ЗАШТИТУ ИЗ БУЏЕТА	6.240.000,00	0,00	0,00	6.240.000,00	0,79
Укупно за активност		**0019**	**Подршка деци и породици са децом**	**6.240.000,00**	**0,00**	**0,00**	**6.240.000,00**	**0,79**
Активност	**0020**	**Подршка рађању и родитељству**						
040	23/0	472000	НАКНАДЕ ЗА СОЦИЈАЛНУ ЗАШТИТУ ИЗ БУЏЕТА	335.000,00	0,00	0,00	335.000,00	0,04

0 ОПШТИНА ТОПОЛА

ПЛАН РАСХОДА
2022

Шифра функц. класиф.	Број позиције	Економ. класиф.	Опис	Средства из буџета 01	Средства из сопствених извора 04	Средства из осталих извора	Укупно	Структура (%)
Укупно за активност		0020	Подршка рађању и родитељству	335.000,00	0,00	0,00	335.000,00	0,04
			Извори финансирања за функцију 040:					
		01	Приходе из буџета	9.775.000,00				
Укупно за функц. клас.		040	Породица и деца	9.775.000,00	0,00	0,00	9.775.000,00	1,23
Функц. клас.	070	Социјална помоћ угроженом становништву, некласификована на другом месту						
Програм	0902	СОЦИЈАЛНА И ДЕЧЈА ЗАШТИТА						
Активност	0018	Подршка реализацији програма Црвеног крста						
070	25/0	481000	ДОТАЦИЈЕ НЕВЛАДИНИМ ОРГАНИЗАЦИЈАМА	4.273.000,00	0,00	0,00	4.273.000,00	0,54
Укупно за активност		0018	Подршка реализацији програма Црвеног крста	4.273.000,00	0,00	0,00	4.273.000,00	0,54
Активност	0001	Једнократне помоћи и други облици помоћи						
070	24/0	472000	НАКНАДЕ ЗА СОЦИЈАЛНУ ЗАШТИТУ ИЗ БУЏЕТА	0,00	0,00	1.955.000,00	1.955.000,00	0,25
070	29/0	472000	НАКНАДЕ ЗА СОЦИЈАЛНУ ЗАШТИТУ ИЗ БУЏЕТА	0,00	0,00	45.000,00	45.000,00	0,01
Укупно за		0001	Једнократне помоћи и други облици помоћи	0,00	0,00	2.000.000,00	2.000.000,00	0,25

0 ОПШТИНА ТОПОЛА

ПЛАН РАСХОДА
2022

Шифра функц. класиф.	Број позиције	Економ. класиф.	Опис	Средства из буџета 01	Средства из сопствених извора 04	Средства из осталих извора	Укупно	Структура (%)
активност								
Пројекат	0902-7002	„Сви грађани Тополе -једнаки и укључени"						
070	26/0	411000	ПЛАТЕ, ДОДАЦИ И НАКНАДЕ ЗАПОСЛЕНИХ (ЗАРАДЕ)	0,00	0,00	240.546,00	240.546,00	0,03
070	27/0	412000	СОЦИЈАЛНИ ДОПРИНОСИ НА ТЕРЕТ ПОСЛОДАВЦА	0,00	0,00	40.052,00	40.052,00	0,01
070	28/0	423000	УСЛУГЕ ПО УГОВОРУ	2.371.626,00	0,00	9.414.854,00	11.786.480,00	1,49
070	29/0	472000	НАКНАДЕ ЗА СОЦИЈАЛНУ ЗАШТИТУ ИЗ БУЏЕТА	2.689.293,00	0,00	28.159.541,00	30.848.834,00	3,89
Укупно за пројекат		0902-7002	„Сви грађани Тополе -једнаки и укључени"	5.060.919,00	0,00	37.854.993,00	42.915.912,00	5,42
			Извори финансирања за функцију 070:					
		01	Приходе из буџета	9.333.919,00				
		06	Донације од међународних организација			26.108.215,00		
		07	Трансфере од других нивоа власти			2.000.000,00		
		13	Нераспоређени вишак прихода из ранијих година			11.746.778,00		
Укупно за функц. клас.		070	Социјална помоћ угроженом становништву, некласификована на другом месту	9.333.919,00	0,00	39.854.993,00	49.188.912,00	6,21
Функц. клас.	090	Социјална заштита некласификована на другом месту						
Програм	0902	СОЦИЈАЛНА И ДЕЧЈА ЗАШТИТА						

9 ОПШТИНА ТОПОЛА

ПЛАН РАСХОДА
2022

Шифра функц. класиф.	Број позиције	Економ. класиф.	Опис	Средства из буџета 01	Средства из сопствених извора 04	Средства из осталих извора	Укупно	Структура (%)
Активност	**0001**	**Једнократне помоћи и други облици помоћи**						
090	30/0	472000	НАКНАДЕ ЗА СОЦИЈАЛНУ ЗАШТИТУ ИЗ БУЏЕТА	6.200.000,00	0,00	0,00	6.200.000,00	0,78
090	31/0	484000	НАКНАДА ШТЕТЕ ЗА ПОВРЕДЕ ИЛИ ШТЕТУ НАСТАЛУ УСЛЕД ЕЛЕМЕНТАРНИХ НЕПОГОДА ИЛИ ДРУГИХ ПРИРОДНИХ УЗРОКА	450.000,00	0,00	0,00	450.000,00	0,06
Укупно за активност		**0001**	**Једнократне помоћи и други облици помоћи**	**6.650.000,00**	**0,00**	**0,00**	**6.650.000,00**	**0,84**
Активност	**0016**	**Дневне услуге у заједници**						
090	32/0	472000	НАКНАДЕ ЗА СОЦИЈАЛНУ ЗАШТИТУ ИЗ БУЏЕТА	13.199.650,00	0,00	2.867.144,00	16.066.794,00	2,03
Укупно за активност		**0016**	**Дневне услуге у заједници**	**13.199.650,00**	**0,00**	**2.867.144,00**	**16.066.794,00**	**2,03**
Активност	**0017**	**Саветодавно-терапијске и социјално-едукативне услуге**						
090	33/0	481000	ДОТАЦИЈЕ НЕВЛАДИНИМ ОРГАНИЗАЦИЈАМА	400.000,00	0,00	0,00	400.000,00	0,05
Укупно за активност		**0017**	**Саветодавно-терапијске и социјално-едукативне услуге**	**400.000,00**	**0,00**	**0,00**	**400.000,00**	**0,05**

0 ОПШТИНА ТОПОЛА

ПЛАН РАСХОДА
2022

Шифра функц. класиф.	Број позиције	Економ. класиф.	Опис	Средства из буџета 01	Средства из сопствених извора 04	Средства из осталих извора	Укупно	Структура (%)
			Извори финансирања за функцију 090:					
		01	**Приходе из буџета**	**20.249.650,00**				
		07	**Трансфере од других нивоа власти**			**2.867.144,00**		
Укупно за функц. клас.		**090**	**Социјална заштита некласификована на другом месту**	**20.249.650,00**	**0,00**	**2.867.144,00**	**23.116.794,00**	**2,92**
Функц. клас.	**130**	**Опште услуге**						
Програм	**0602**	**ОПШТЕ УСЛУГЕ ЛОКАЛНЕ САМОУПРАВЕ**						
Активност	**0001**	**Функционисање локалне самоуправе и градских општина**						
130	34/0	411000	ПЛАТЕ, ДОДАЦИ И НАКНАДЕ ЗАПОСЛЕНИХ (ЗАРАДЕ)	49.407.949,00	0,00	0,00	49.407.949,00	6,24
130	35/0	412000	СОЦИЈАЛНИ ДОПРИНОСИ НА ТЕРЕТ ПОСЛОДАВЦА	9.620.789,00	0,00	0,00	9.620.789,00	1,21
130	36/0	413000	НАКНАДЕ У НАТУРИ	100.000,00	0,00	0,00	100.000,00	0,01
130	37/0	414000	СОЦИЈАЛНА ДАВАЊА ЗАПОСЛЕНИМА	5.750.000,00	0,00	0,00	5.750.000,00	0,73
130	38/0	415000	НАКНАДЕ ТРОШКОВА ЗА ЗАПОСЛЕНЕ	1.000.000,00	0,00	0,00	1.000.000,00	0,13
130	39/0	416000	НАГРАДЕ ЗАПОСЛЕНИМА И ОСТАЛИ ПОСЕБНИ РАСХОДИ	900.000,00	0,00	0,00	900.000,00	0,11
130	40/0	421000	СТАЛНИ ТРОШКОВИ	47.553.000,00	0,00	910.935,00	48.463.935,00	6,12
130	41/0	422000	ТРОШКОВИ ПУТОВАЊА	300.000,00	0,00	0,00	300.000,00	0,04
130	42/0	423000	УСЛУГЕ ПО УГОВОРУ	10.650.000,00	0,00	0,00	10.650.000,00	1,34
130	43/0	424000	СПЕЦИЈАЛИЗОВАНЕ УСЛУГЕ	1.100.000,00	0,00	0,00	1.100.000,00	0,14
130	44/0	425000	ТЕКУЋЕ ПОПРАВКЕ И ОДРЖАВАЊЕ	2.900.000,00	0,00	0,00	2.900.000,00	0,37

ПЛАН РАСХОДА
2022

ОПШТИНА ТОПОЛА

Шифра функц. класиф.	Број позиције	Економ. класиф.	Опис	Средства из буџета 01	Средства из сопствених извора 04	Средства из осталих извора	Укупно	Структура (%)
130	45/0	426000	МАТЕРИЈАЛ	6.800.000,00	0,00	0,00	6.800.000,00	0,86
130	46/0	482000	ПОРЕЗИ, ОБАВЕЗНЕ ТАКСЕ, КАЗНЕ, ПЕНАЛИ И КАМАТЕ	700.000,00	0,00	0,00	700.000,00	0,09
130	47/0	484000	НАКНАДА ШТЕТЕ ЗА ПОВРЕДЕ ИЛИ ШТЕТУ НАСТАЛУ УСЛЕД ЕЛЕМЕНТАРНИХ НЕПОГОДА ИЛИ ДРУГИХ ПРИРОДНИХ УЗРОКА	100.000,00	0,00	0,00	100.000,00	0,01
130	48/0	511000	ЗГРАДЕ И ГРАЂЕВИНСКИ ОБЈЕКТИ	187.854,00	0,00	0,00	187.854,00	0,02
130	49/0	512000	МАШИНЕ И ОПРЕМА	1.750.000,00	0,00	0,00	1.750.000,00	0,22
130	49/1	541000	ЗЕМЉИШТЕ	2.815.185,00	0,00	0,00	2.815.185,00	0,36
Укупно за активност		**0001**	**Функционисање локалне самоуправе и градских општина**	**141.634.777,00**	**0,00**	**910.935,00**	**142.545.712,00**	**17,99**
Пројекат	**0602-5001**	**Реконструкција и доградња дела зграде Општинске управе општине Топола**						
130	50/0	511000	ЗГРАДЕ И ГРАЂЕВИНСКИ ОБЈЕКТИ	0,00	0,00	0,00	0,00	0,00
Укупно за пројекат		**0602-5001**	**Реконструкција и доградња дела зграде Општинске управе општине Топола**	**0,00**	**0,00**	**0,00**	**0,00**	**0,00**
Пројекат	**0602-4001**	**Одговорне локалне финанасије и укључивање грађана-МЕД**						
130	50/1	423000	УСЛУГЕ ПО УГОВОРУ	0,00	0,00	397.661,00	397.661,00	0,05
Укупно за пројекат		**0602-4001**	**Одговорне локалне финанасије и укључивање грађана-МЕД**	**0,00**	**0,00**	**397.661,00**	**397.661,00**	**0,05**
			Извори финансирања за функцију 130:					

ОПШТИНА ТОПОЛА

ПЛАН РАСХОДА
2022

Шифра функц. класиф.	Број позиције	Економ. класиф.	Опис	Средства из буџета 01	Средства из сопствених извора 04	Средства из осталих извора	Укупно	Структура (%)
		01	Приходе из буџета	141.634.777,00				
		06	Донације од међународних организација			397.661,00		
		13	Нераспоређени вишак прихода из ранијих година			910.935,00		
Укупно за функц. клас.		130	Опште услуге	141.634.777,00	0,00	1.308.596,00	142.943.373,00	18,04
Функц. клас.	160		Опште јавне услуге некласификоване на другом месту					
Програм	0602		ОПШТЕ УСЛУГЕ ЛОКАЛНЕ САМОУПРАВЕ					
Активност	0002		Функционисање месних заједница					
160	51/0	425000	ТЕКУЋЕ ПОПРАВКЕ И ОДРЖАВАЊЕ	1.500.000,00	0,00	0,00	1.500.000,00	0,19
160	52/0	511000	ЗГРАДЕ И ГРАЂЕВИНСКИ ОБЈЕКТИ	230.000,00	0,00	0,00	230.000,00	0,03
160	52/1	512000	МАШИНЕ И ОПРЕМА	50.000,00	0,00	0,00	50.000,00	0,01
160	53/0	515000	НЕМАТЕРИЈАЛНА ИМОВИНА	48.000,00	0,00	0,00	48.000,00	0,01
Укупно за активност		0002	Функционисање месних заједница	1.828.000,00	0,00	0,00	1.828.000,00	0,23
Активност	0009		Текућа буџетска резерва					
160	54/0	499000	СРЕДСТВА РЕЗЕРВЕ	5.000.000,00	0,00	0,00	5.000.000,00	0,63
Укупно за активност		0009	Текућа буџетска резерва	5.000.000,00	0,00	0,00	5.000.000,00	0,63

ПЛАН РАСХОДА
2022

0 ОПШТИНА ТОПОЛА

Шифра функц. класиф.	Број позиције	Економ. класиф.	Опис	Средства из буџета 01	Средства из сопствених извора 04	Средства из осталих извора	Укупно	Структура (%)
Активност	0010		Стална буџетска резерва					
160	55/0	499000	СРЕДСТВА РЕЗЕРВЕ	200.000,00	0,00	0,00	200.000,00	0,03
Укупно за активност		0010	Стална буџетска резерва	200.000,00	0,00	0,00	200.000,00	0,03
			Извори финансирања за функцију 160:					
		01	Приходе из буџета	7.028.000,00				
Укупно за функц. клас.		160	Опште јавне услуге некласификоване на другом месту	7.028.000,00	0,00	0,00	7.028.000,00	0,89
Функц. клас.	170		Трансакције јавног дуга					
Програм	0602		ОПШТЕ УСЛУГЕ ЛОКАЛНЕ САМОУПРАВЕ					
Активност	0003		Сервисирање јавног дуга					
170	56/0	441000	ОТПЛАТА ДОМАЋИХ КАМАТА	400.000,00	0,00	0,00	400.000,00	0,05
170	57/0	611000	ОТПЛАТА ГЛАВНИЦЕ ДОМАЋИМ КРЕДИТОРИМА	6.350.000,00	0,00	0,00	6.350.000,00	0,80
Укупно за активност		0003	Сервисирање јавног дуга	6.750.000,00	0,00	0,00	6.750.000,00	0,85
			Извори финансирања за функцију 170:					
		01	Приходе из буџета	6.750.000,00				
Укупно за функц.		170	Трансакције јавног дуга	6.750.000,00	0,00	0,00	6.750.000,00	0,85

0 ОПШТИНА ТОПОЛА

ПЛАН РАСХОДА
2022

Шифра функц. класиф.	Број позиције	Економ. класиф.	Опис	Средства из буџета 01	Средства из сопствених извора 04	Средства из осталих извора	Укупно	Структура (%)
клас.								
Функц. клас.	220		Цивилна одбрана					
Програм	0602		ОПШТЕ УСЛУГЕ ЛОКАЛНЕ САМОУПРАВЕ					
Активност	0014		Управљање у ванредним ситуацијама					
220	58/0	423000	УСЛУГЕ ПО УГОВОРУ	1.000.000,00	0,00	0,00	1.000.000,00	0,13
Укупно за активност		0014	Управљање у ванредним ситуацијама	1.000.000,00	0,00	0,00	1.000.000,00	0,13
			Извори финансирања за функцију 220:					
		01	Приходе из буџета	1.000.000,00				
Укупно за функц. клас.		220	Цивилна одбрана	1.000.000,00	0,00	0,00	1.000.000,00	0,13
Функц. клас.	360		Јавни ред и безбедност некласификован на другом месту					
Програм	0701		ОРГАНИЗАЦИЈА САОБРАЋАЈА И САОБРАЋАЈНА ИНФРАСТРУКТУРА					
Активност	0005		Унапређење безбедности саобраћаја					
360	59/0	423000	УСЛУГЕ ПО УГОВОРУ	1.636.847,00	0,00	0,00	1.636.847,00	0,21
360	60/0	425000	ТЕКУЋЕ ПОПРАВКЕ И ОДРЖАВАЊЕ	500.000,00	0,00	0,00	500.000,00	0,06
360	61/0	426000	МАТЕРИЈАЛ	50.000,00	0,00	0,00	50.000,00	0,01

ОПШТИНА ТОПОЛА

ПЛАН РАСХОДА
2022

Шифра функц. класиф.	Број позиције	Економ. класиф.	Опис	Средства из буџета 01	Средства из сопствених извора 04	Средства из осталих извора	Укупно	Структура (%)
360	62/0	472000	НАКНАДЕ ЗА СОЦИЈАЛНУ ЗАШТИТУ ИЗ БУЏЕТА	1.700.000,00	0,00	0,00	1.700.000,00	0,21
360	63/0	511000	ЗГРАДЕ И ГРАЂЕВИНСКИ ОБЈЕКТИ	4.186.847,00	0,00	0,00	4.186.847,00	0,53
360	64/0	512000	МАШИНЕ И ОПРЕМА	300.000,00	0,00	0,00	300.000,00	0,04
Укупно за активност		**0005**	**Унапређење безбедности саобраћаја**	**8.373.694,00**	**0,00**	**0,00**	**8.373.694,00**	**1,06**
			Извори финансирања за функцију 360:					
		01	**Приходе из буџета**	**8.373.694,00**				
Укупно за функц. клас.		**360**	**Јавни ред и безбедност некласификован на другом месту**	**8.373.694,00**	**0,00**	**0,00**	**8.373.694,00**	**1,06**
Функц. клас.	**421**	**Пољопривреда**						
Програм	**0101**	**ПОЉОПРИВРЕДА И РУРАЛНИ РАЗВОЈ**						
Активност	**0001**	**Подршка за спровођење пољопривредне политике у локалној заједници**						
421	65/0	451000	СУБВЕНЦИЈЕ ЈАВНИМ НЕФИНАНСИЈСКИМ ПРЕДУЗЕЋИМА И ОРГАНИЗАЦИЈАМА	2.500.000,00	0,00	0,00	2.500.000,00	0,32
Укупно за активност		**0001**	**Подршка за спровођење пољопривредне политике у локалној заједници**	**2.500.000,00**	**0,00**	**0,00**	**2.500.000,00**	**0,32**
Активност	**0002**	**Мере подршке руралном развоју**						
421	66/0	423000	УСЛУГЕ ПО УГОВОРУ	400.000,00	0,00	0,00	400.000,00	0,05

0 ОПШТИНА ТОПОЛА

ПЛАН РАСХОДА
2022

Шифра функц. класиф.	Број позиције	Економ. класиф.	Опис	Средства из буџета 01	Средства из сопствених извора 04	Средства из осталих извора	Укупно	Структура (%)
421	67/0	451000	СУБВЕНЦИЈЕ ЈАВНИМ НЕФИНАНСИЈСКИМ ПРЕДУЗЕЋИМА И ОРГАНИЗАЦИЈАМА	14.500.000,00	0,00	0,00	14.500.000,00	1,83
421	68/0	465000	ОСТАЛЕ ДОТАЦИЈЕ И ТРАНСФЕРИ	2.500.000,00	0,00	0,00	2.500.000,00	0,32
Укупно за активност		**0002**	**Мере подршке руралном развоју**	**17.400.000,00**	**0,00**	**0,00**	**17.400.000,00**	**2,20**
			Извори финансирања за функцију 421:					
		01	**Приходе из буџета**	**19.900.000,00**				
Укупно за функц. клас.		**421**	**Пољопривреда**	**19.900.000,00**	**0,00**	**0,00**	**19.900.000,00**	**2,51**
Функц. клас.	**451**	**Друмски саобраћај**						
Програм	**0701**	**ОРГАНИЗАЦИЈА САОБРАЋАЈА И САОБРАЋАЈНА ИНФРАСТРУКТУРА**						
Активност	**0002**	**Управљање и одржавање саобраћајне инфраструктуре**						
451	69/0	425000	ТЕКУЋЕ ПОПРАВКЕ И ОДРЖАВАЊЕ	52.954.104,00	0,00	0,00	52.954.104,00	6,68
451	70/0	511000	ЗГРАДЕ И ГРАЂЕВИНСКИ ОБЈЕКТИ	1.230.000,00	0,00	0,00	1.230.000,00	0,16
Укупно за активност		**0002**	**Управљање и одржавање саобраћајне инфраструктуре**	**54.184.104,00**	**0,00**	**0,00**	**54.184.104,00**	**6,84**
Активност	**0004**	**Јавни градски и приградски превоз путника**						
451	71/0	423000	УСЛУГЕ ПО УГОВОРУ	18.165.000,00	0,00	5.502.626,00	23.667.626,00	2,99
Укупно за		**0004**	**Јавни градски и приградски превоз путника**	**18.165.000,00**	**0,00**	**5.502.626,00**	**23.667.626,00**	**2,99**

0 ОПШТИНА ТОПОЛА

ПЛАН РАСХОДА
2022

Шифра функц. класиф.	Број позиције	Економ. класиф.	Опис	Средства из буџета 01	Средства из сопствених извора 04	Средства из осталих извора	Укупно	Структура (%)
активност								
Пројекат	0701-5001		Пројекат „Измештање инсталација,изградња паркинга,тротоара и улице око Визиторског центра у Тополи"					
451	72/0	511000	ЗГРАДЕ И ГРАЂЕВИНСКИ ОБЈЕКТИ	0,00	0,00	16.500.000,00	16.500.000,00	2,08
Укупно за пројекат		0701-5001	Пројекат „Измештање инсталација,изградња паркинга,тротоара и улице око Визиторског центра у Тополи"	0,00	0,00	16.500.000,00	16.500.000,00	2,08
Пројекат	0701-5002		Пројекат „ Реконструкција тротоара у Тополи					
451	73/0	511000	ЗГРАДЕ И ГРАЂЕВИНСКИ ОБЈЕКТИ	1.500.000,00	0,00	1.538.000,00	3.038.000,00	0,38
Укупно за пројекат		0701-5002	Пројекат „ Реконструкција тротоара у Тополи	1.500.000,00	0,00	1.538.000,00	3.038.000,00	0,38
Пројекат	0701-5003		Изградња моста на реци Каменици на нектегорисаном путу за М.З. Бор					
451	74/0	511000	ЗГРАДЕ И ГРАЂЕВИНСКИ ОБЈЕКТИ	2.250.000,00	0,00	0,00	2.250.000,00	0,28
Укупно за пројекат		0701-5003	Изградња моста на реци Каменици за нектегорисаном путу за М.З. Бор	2.250.000,00	0,00	0,00	2.250.000,00	0,28
Пројекат	0701-5004		Реконструкција главне семафорске раскрснице у Тополи					
451	75/0	511000	ЗГРАДЕ И ГРАЂЕВИНСКИ ОБЈЕКТИ	0,00	0,00	0,00	0,00	0,00
Укупно за пројекат		0701-5004	Реконструкција главне семафорске раскрснице у Тополи	0,00	0,00	0,00	0,00	0,00

0 ОПШТИНА ТОПОЛА

ПЛАН РАСХОДА
2022

Шифра функц. класиф.	Број позиције	Економ. класиф.	Опис	Средства из буџета 01	Средства из сопствених извора 04	Средства из осталих извора	Укупно	Структура (%)
Пројекат	0701-5005	Постављање измењиве светлосне сигнализације у Винчи						
451	76/0	511000	ЗГРАДЕ И ГРАЂЕВИНСКИ ОБЈЕКТИ	1.162.000,00	0,00	0,00	1.162.000,00	0,15
Укупно за пројекат		**0701-5005**	**Постављање измењиве светлосне сигнализације у Винчи**	**1.162.000,00**	**0,00**	**0,00**	**1.162.000,00**	**0,15**
			Извори финансирања за функцију 451:					
		01	**Приходе из буџета**	**77.261.104,00**				
		13	**Нераспоређени вишак прихода из ранијих година**			**23.540.626,00**		
Укупно за функц. клас.		**451**	**Друмски саобраћај**	**77.261.104,00**	**0,00**	**23.540.626,00**	**100.801.730,00**	**12,72**
Функц. клас.	**473**	**Туризам**						
Програм	**1502**	**РАЗВОЈ ТУРИЗМА**						
Активност	**0002**	**Промоција туристичке понуде**						
473	92/1	423000	УСЛУГЕ ПО УГОВОРУ	62.856,00	0,00	0,00	62.856,00	0,01
Укупно за активност		**0002**	**Промоција туристичке понуде**	**62.856,00**	**0,00**	**0,00**	**62.856,00**	**0,01**
			Извори финансирања за функцију 473:					
		01	**Приходе из буџета**	**62.856,00**				
Укупно за функц.		**473**	**Туризам**	**62.856,00**	**0,00**	**0,00**	**62.856,00**	**0,01**

0 ОПШТИНА ТОПОЛА

ПЛАН РАСХОДА
2022

Шифра функц. класиф.	Број позиције	Економ. класиф.	Опис	Средства из буџета 01	Средства из сопствених извора 04	Средства из осталих извора	Укупно	Структура (%)
клас.								
Функц. клас.	510	Управљање отпадом						
Програм	0401	ЗАШТИТА ЖИВОТНЕ СРЕДИНЕ						
Активност	0005	Управљање комуналним отпадом						
510	77/0	423000	УСЛУГЕ ПО УГОВОРУ	6.650.000,00	0,00	0,00	6.650.000,00	0,84
Укупно за активност		0005	Управљање комуналним отпадом	6.650.000,00	0,00	0,00	6.650.000,00	0,84
			Извори финансирања за функцију 510:					
		01	Приходе из буџета	6.650.000,00				
Укупно за функц. клас.		510	Управљање отпадом	6.650.000,00	0,00	0,00	6.650.000,00	0,84
Функц. клас.	520	Управљање отпадним водама						
Програм	0401	ЗАШТИТА ЖИВОТНЕ СРЕДИНЕ						
Пројекат	0401-5002	Изградња фекалне канализације у улици Николе Граовца у Тополи						
520	78/0	511000	ЗГРАДЕ И ГРАЂЕВИНСКИ ОБЈЕКТИ	3.900.000,00	0,00	0,00	3.900.000,00	0,49
Укупно за пројекат		0401-5002	Изградња фекалне канализације у улици Николе Граовца у Тополи	3.900.000,00	0,00	0,00	3.900.000,00	0,49

0 ОПШТИНА ТОПОЛА

ПЛАН РАСХОДА
2022

Шифра функц. класиф.	Број позиције	Економ. класиф.	Опис	Средства из буџета 01	Средства из сопствених извора 04	Средства из осталих извора	Укупно	Структура (%)
Пројекат	**0401-5006**		**Израда крака фекалне канализације у насељу Ваганац-друга фаза**					
520	78/1	511000	ЗГРАДЕ И ГРАЂЕВИНСКИ ОБЈЕКТИ	2.171.000,00	0,00	0,00	2.171.000,00	0,27
Укупно за пројекат		**0401-5006**	**Израда крака фекалне канализације у насељу Ваганац-друга фаза**	**2.171.000,00**	**0,00**	**0,00**	**2.171.000,00**	**0,27**
Пројекат	**0401-5007**		**Изградња кишне канализације у Шаторњи**					
520	78/2	511000	ЗГРАДЕ И ГРАЂЕВИНСКИ ОБЈЕКТИ	1.645.000,00	0,00	0,00	1.645.000,00	0,21
Укупно за пројекат		**0401-5007**	**Изградња кишне канализације у Шаторњи**	**1.645.000,00**	**0,00**	**0,00**	**1.645.000,00**	**0,21**
Пројекат	**0401-5005**		**Евакуација и одлагање муља од прања филтерских испуна**					
520	79/0	511000	ЗГРАДЕ И ГРАЂЕВИНСКИ ОБЈЕКТИ	6.005.000,00	0,00	0,00	6.005.000,00	0,76
Укупно за пројекат		**0401-5005**	**Евакуација и одлагање муља од прања филтерских испуна**	**6.005.000,00**	**0,00**	**0,00**	**6.005.000,00**	**0,76**
			Извори финансирања за функцију 520:					
		01	**Приходе из буџета**	**13.721.000,00**				
Укупно за функц. клас.		**520**	**Управљање отпадним водама**	**13.721.000,00**	**0,00**	**0,00**	**13.721.000,00**	**1,73**
Функц. клас.	**540**		**Заштита биљног и животињског света и крајолика**					
Програм	**1102**		**КОМУНАЛНЕ ДЕЛАТНОСТИ**					

0 ОПШТИНА ТОПОЛА

ПЛАН РАСХОДА
2022

Шифра функц. класиф.	Број позиције	Економ. класиф.	Опис	Средства из буџета 01	Средства из сопствених извора 04	Средства из осталих извора	Укупно	Структура (%)
Активност	0002		Одржавање јавних зелених површина					
540	80/0	423000	УСЛУГЕ ПО УГОВОРУ	2.800.000,00	0,00	0,00	2.800.000,00	0,35
Укупно за активност		0002	Одржавање јавних зелених површина	2.800.000,00	0,00	0,00	2.800.000,00	0,35
			Извори финансирања за функцију 540:					
		01	Приходе из буџета	2.800.000,00				
Укупно за функц. клас.		540	Заштита биљног и животињског света и крајолика	2.800.000,00	0,00	0,00	2.800.000,00	0,35
Функц. клас.	560		Заштита животне средине некласификована на другом месту					
Програм	0401		ЗАШТИТА ЖИВОТНЕ СРЕДИНЕ					
Активност	0001		Управљање заштитом животне средине					
560	81/0	425000	ТЕКУЋЕ ПОПРАВКЕ И ОДРЖАВАЊЕ	5.000.000,00	0,00	0,00	5.000.000,00	0,63
Укупно за активност		0001	Управљање заштитом животне средине	5.000.000,00	0,00	0,00	5.000.000,00	0,63
Активност	0003		Заштита природе					
560	82/0	425000	ТЕКУЋЕ ПОПРАВКЕ И ОДРЖАВАЊЕ	2.546.300,00	0,00	280.800,00	2.827.100,00	0,36
Укупно за активност		0003	Заштита природе	2.546.300,00	0,00	280.800,00	2.827.100,00	0,36

0 ОПШТИНА ТОПОЛА

ПЛАН РАСХОДА
2022

Шифра функц. класиф.	Број позиције	Економ. класиф.	Опис	Средства из буџета 01	Средства из сопствених извора 04	Средства из осталих извора	Укупно	Структура (%)
Активност	**0004**		**Управљање отпадним водама**					
560	83/0	511000	ЗГРАДЕ И ГРАЂЕВИНСКИ ОБЈЕКТИ	1.942.000,00	0,00	0,00	1.942.000,00	0,25
Укупно за активност		**0004**	**Управљање отпадним водама**	**1.942.000,00**	**0,00**	**0,00**	**1.942.000,00**	**0,25**
Активност	**0006**		**Управљање осталим врстама отпада**					
560	84/0	423000	УСЛУГЕ ПО УГОВОРУ	2.500.000,00	0,00	0,00	2.500.000,00	0,32
Укупно за активност		**0006**	**Управљање осталим врстама отпада**	**2.500.000,00**	**0,00**	**0,00**	**2.500.000,00**	**0,32**
Програм	**1102**		**КОМУНАЛНЕ ДЕЛАТНОСТИ**					
Активност	**0003**		**Одржавање чистоће на површинама јавне намене**					
560	85/0	421000	СТАЛНИ ТРОШКОВИ	17.234.200,00	0,00	0,00	17.234.200,00	2,18
Укупно за активност		**0003**	**Одржавање чистоће на површинама јавне намене**	**17.234.200,00**	**0,00**	**0,00**	**17.234.200,00**	**2,18**
			Извори финансирања за функцију 560:					
		01	**Приходе из буџета**	**29.222.500,00**				
		13	**Нераспоређени вишак прихода из ранијих година**			**280.800,00**		
Укупно за функц. клас.		**560**	**Заштита животне средине некласификована на другом месту**	**29.222.500,00**	**0,00**	**280.800,00**	**29.503.300,00**	**3,72**

0 ОПШТИНА ТОПОЛА

ПЛАН РАСХОДА
2022

Шифра функц. класиф.	Број позиције	Економ. класиф.	Опис	Средства из буџета 01	Средства из сопствених извора 04	Средства из осталих извора	Укупно	Структура (%)
Функц. клас.	610	Стамбени развој						
Програм	1101	СТАНОВАЊЕ, УРБАНИЗАМ И ПРОСТОРНО ПЛАНИРАЊЕ						
Активност	0005	Остваривање јавног интереса у одржавању зграда						
610	86/0	472000	НАКНАДЕ ЗА СОЦИЈАЛНУ ЗАШТИТУ ИЗ БУЏЕТА	0,00	0,00	0,00	0,00	0,00
Укупно за активност		0005	Остваривање јавног интереса у одржавању зграда	0,00	0,00	0,00	0,00	0,00
Укупно за функц. клас.		610	Стамбени развој	0,00	0,00	0,00	0,00	0,00
Функц. клас.	620	Развој заједнице						
Програм	0501	ЕНЕРГЕТСКА ЕФИКАСНОСТ И ОБНОВЉИВИ ИЗВОРИ ЕНЕРГИЈЕ						
Активност	0001	Енергетски менаџмент						
620	87/0	472000	НАКНАДЕ ЗА СОЦИЈАЛНУ ЗАШТИТУ ИЗ БУЏЕТА	3.250.000,00	0,00	2.400.000,00	5.650.000,00	0,71
Укупно за активност		0001	Енергетски менаџмент	3.250.000,00	0,00	2.400.000,00	5.650.000,00	0,71
Програм	1101	СТАНОВАЊЕ, УРБАНИЗАМ И ПРОСТОРНО ПЛАНИРАЊЕ						

СЛУЖБЕНИ ГЛАСНИК СО ТОПОЛА Година MMXXII Број 8 28. Април 2022. страна 38

ОПШТИНА ТОПОЛА

ПЛАН РАСХОДА
2022

Шифра функц. класиф.	Број позиције	Економ. класиф.	Опис	Средства из буџета 01	Средства из сопствених извора 04	Средства из осталих извора	Укупно	Структура (%)
Активност	**0001**		**Просторно и урбанистичко планирање**					
620	88/0	515000	НЕМАТЕРИЈАЛНА ИМОВИНА	5.306.400,00	0,00	500.000,00	5.806.400,00	0,73
Укупно за активност		**0001**	**Просторно и урбанистичко планирање**	**5.306.400,00**	**0,00**	**500.000,00**	**5.806.400,00**	**0,73**
Програм	**1102**		**КОМУНАЛНЕ ДЕЛАТНОСТИ**					
Активност	**0006**		**Одржавање гробаља и погребне услуге**					
620	89/0	425000	ТЕКУЋЕ ПОПРАВКЕ И ОДРЖАВАЊЕ	4.000.000,00	0,00	0,00	4.000.000,00	0,50
Укупно за активност		**0006**	**Одржавање гробаља и погребне услуге**	**4.000.000,00**	**0,00**	**0,00**	**4.000.000,00**	**0,50**
Програм	**1501**		**ЛОКАЛНИ ЕКОНОМСКИ РАЗВОЈ**					
Активност	**0001**		**Унапређење привредног и инвестиционог амбијента**					
620	90/0	423000	УСЛУГЕ ПО УГОВОРУ	1.400.000,00	0,00	0,00	1.400.000,00	0,18
Укупно за активност		**0001**	**Унапређење привредног и инвестиционог амбијента**	**1.400.000,00**	**0,00**	**0,00**	**1.400.000,00**	**0,18**
Активност	**0002**		**Мере активне политике запошљавања**					
620	91/0	423000	УСЛУГЕ ПО УГОВОРУ	500.000,00	0,00	0,00	500.000,00	0,06
Укупно за активност		**0002**	**Мере активне политике запошљавања**	**500.000,00**	**0,00**	**0,00**	**500.000,00**	**0,06**

0 ОПШТИНА ТОПОЛА

ПЛАН РАСХОДА
2022

Шифра функц. класиф.	Број позиције	Економ. класиф.	Опис	Средства из буџета 01	Средства из сопствених извора 04	Средства из осталих извора	Укупно	Структура (%)
Пројекат	**1501-7001**	**Развој женског предузетништва на селу**						
620	92/0	472000	НАКНАДЕ ЗА СОЦИЈАЛНУ ЗАШТИТУ ИЗ БУЏЕТА	300.000,00	0,00	3.000.000,00	3.300.000,00	0,42
Укупно за пројекат		**1501-7001**	**Развој женског предузетништва на селу**	**300.000,00**	**0,00**	**3.000.000,00**	**3.300.000,00**	**0,42**
			Извори финансирања за функцију 620:					
		01	**Приходе из буџета**	**14.756.400,00**				
		07	**Трансфере од других нивоа власти**			**5.400.000,00**		
		08	**Добровољне трансфере од физичких и правних лица**			**500.000,00**		
Укупно за функц. клас.		**620**	**Развој заједнице**	**14.756.400,00**	**0,00**	**5.900.000,00**	**20.656.400,00**	**2,61**
Функц. клас.	**630**	**Водоснабдевање**						
Програм	**1102**	**КОМУНАЛНЕ ДЕЛАТНОСТИ**						
Активност	**0008**	**Управљање и снабдевање водом за пиће**						
630	93/0	425000	ТЕКУЋЕ ПОПРАВКЕ И ОДРЖАВАЊЕ	1.428.000,00	0,00	230.592,00	1.658.592,00	0,21
630	94/0	451000	СУБВЕНЦИЈЕ ЈАВНИМ НЕФИНАНСИЈСКИМ ПРЕДУЗЕЋИМА И ОРГАНИЗАЦИЈАМА	18.700.000,00	0,00	0,00	18.700.000,00	2,36
630	95/0	511000	ЗГРАДЕ И ГРАЂЕВИНСКИ ОБЈЕКТИ	8.122.200,00	0,00	0,00	8.122.200,00	1,03

0 ОПШТИНА ТОПОЛА

ПЛАН РАСХОДА
2022

Шифра функц. класиф.	Број позиције	Економ. класиф.	Опис	Средства из буџета 01	Средства из сопствених извора 04	Средства из осталих извора	Укупно	Структура (%)
Укупно за активност		**0008**	**Управљање и снабдевање водом за пиће**	**28.250.200,00**	**0,00**	**230.592,00**	**28.480.792,00**	**3,59**
Пројекат	**1102-5002**		**Изградња водоводне линије у насељу Клењак- Топола**					
630	96/0	511000	ЗГРАДЕ И ГРАЂЕВИНСКИ ОБЈЕКТИ	7.360.000,00	0,00	0,00	7.360.000,00	0,93
Укупно за пројекат		**1102-5002**	**Изградња водоводне линије у насељу Клењак-Топола**	**7.360.000,00**	**0,00**	**0,00**	**7.360.000,00**	**0,93**
Пројекат	**1102-5004**		**Изградња водоводне линије за Индустријску зону**					
630	97/0	511000	ЗГРАДЕ И ГРАЂЕВИНСКИ ОБЈЕКТИ	0,00	0,00	0,00	0,00	0,00
Укупно за пројекат		**1102-5004**	**Изградња водоводне линије за Индустријску зону**	**0,00**	**0,00**	**0,00**	**0,00**	**0,00**
Пројекат	**1102-5005**		**Реконструкција водоводне линије са потисним цевоводом изворишта Божурња-резервоар РО**					
630	98/0	511000	ЗГРАДЕ И ГРАЂЕВИНСКИ ОБЈЕКТИ	0,00	0,00	0,00	0,00	0,00
Укупно за пројекат		**1102-5005**	**Реконструкција водоводне линије са потисним цевоводом изворишта Божурња-резервоар РО**	**0,00**	**0,00**	**0,00**	**0,00**	**0,00**
			Извори финансирања за функцију 630:					
		01	**Приходе из буџета**	**35.610.200,00**				
		13	**Нераспоређени вишак прихода из ранијих година**			**230.592,00**		
Укупно за функц.		**630**	**Водоснабдевање**	**35.610.200,00**	**0,00**	**230.592,00**	**35.840.792,00**	**4,52**

ПЛАН РАСХОДА
2022

0 ОПШТИНА ТОПОЛА

Шифра функц. класиф.	Број позиције	Економ. класиф.	Опис	Средства из буџета 01	Средства из сопствених извора 04	Средства из осталих извора	Укупно	Структура (%)
клас.								
Функц. клас.	640	Улична расвета						
Програм	1102	КОМУНАЛНЕ ДЕЛАТНОСТИ						
Активност	0001	Управљање/одржавање јавним осветљењем						
640	100/0	511000	ЗГРАДЕ И ГРАЂЕВИНСКИ ОБЈЕКТИ	2.000.000,00	0,00	0,00	2.000.000,00	0,25
Укупно за активност		0001	Управљање/одржавање јавним осветљењем	2.000.000,00	0,00	0,00	2.000.000,00	0,25
Програм	0501	ЕНЕРГЕТСКА ЕФИКАСНОСТ И ОБНОВЉИВИ ИЗВОРИ ЕНЕРГИЈЕ						
Пројекат	0501-5001	Пројекат - Реконструкција,рационализација и одржавање јавне расвете						
640	99/0	511000	ЗГРАДЕ И ГРАЂЕВИНСКИ ОБЈЕКТИ	11.000.000,00	0,00	0,00	11.000.000,00	1,39
Укупно за пројекат		0501-5001	Пројекат - Реконструкција,рационализација и одржавање јавне расвете	11.000.000,00	0,00	0,00	11.000.000,00	1,39
			Извори финансирања за функцију 640					
		01	Приходи из буџета	13.000.000,00				
Укупно за функц. клас.		640	Улична расвета	13.000.000,00	0,00	0,00	13.000.000,00	1,64
Функц. клас.	740	Услуге јавног здравства						

0 ОПШТИНА ТОПОЛА

ПЛАН РАСХОДА
2022

Шифра функц. класиф.	Број позиције	Економ. класиф.	Опис	Средства из буџета 01	Средства из сопствених извора 04	Средства из осталих извора	Укупно	Структура (%)
Програм	**1102**	**КОМУНАЛНЕ ДЕЛАТНОСТИ**						
Активност	**0004**	**Зоохигијена**						
740	101/0	485000	НАКНАДА ШТЕТЕ ЗА ПОВРЕДЕ ИЛИ ШТЕТУ НАНЕТУ ОД СТРАНЕ ДРЖАВНИХ ОРГАНА	700.000,00	0,00	0,00	700.000,00	0,09
Укупно за активност		**0004**	**Зоохигијена**	**700.000,00**	**0,00**	**0,00**	**700.000,00**	**0,09**
			Извори финансирања за функцију 740:					
		01	**Приходе из буџета**	**700.000,00**				
Укупно за функц. клас.		**740**	**Услуге јавног здравства**	**700.000,00**	**0,00**	**0,00**	**700.000,00**	**0,09**
Функц. клас.	**760**	**Здравство некласификовано на другом месту**						
Програм	**1801**	**ЗДРАВСТВЕНА ЗАШТИТА**						
Активност	**0001**	**Функционисање установа примарне здравствене заштите**						
760	102/0	464000	ДОТАЦИЈЕ ОРГАНИЗАЦИЈАМА ЗА ОБАВЕЗНО СОЦИЈАЛНО ОСИГУРАЊЕ	2.500.000,00	0,00	0,00	2.500.000,00	0,32
Укупно за активност		**0001**	**Функционисање установа примарне здравствене заштите**	**2.500.000,00**	**0,00**	**0,00**	**2.500.000,00**	**0,32**
Активност	**0002**	**Мртвозорство**						

0 ОПШТИНА ТОПОЛА

ПЛАН РАСХОДА
2022

Шифра функц. класиф.	Број позиције	Економ. класиф.	Опис	Средства из буџета 01	Средства из сопствених извора 04	Средства из осталих извора	Укупно	Структура (%)
760	103/0	464000	ДОТАЦИЈЕ ОРГАНИЗАЦИЈАМА ЗА ОБАВЕЗНО СОЦИЈАЛНС ОСИГУРАЊЕ	500.000,00	0,00	0,00	500.000,00	0,06
Укупно за активност		**0002**	**Мртвозорство**	**500.000,00**	**0,00**	**0,00**	**500.000,00**	**0,06**
			Извори финансирања за функцију 760:					
		01	**Приходе из буџета**	**3.000.000,00**				
Укупно за функц. клас.		**760**	**Здравство некласификовано на другом месту**	**3.000.000,00**	**0,00**	**0,00**	**3.000.000,00**	**0,38**
Функц. клас.	**810**	**Услуге рекреације и спорта**						
Програм	**1301**	**РАЗВОЈ СПОРТА И ОМЛАДИНЕ**						
Активност	**0001**	**Подршка локалним спортским организацијама, удружењима и савезима**						
810	104/0	454000	СУБВЕНЦИЈЕ ПРИВАТНИМ ПРЕДУЗЕЋИМА	8.500.000,00	0,00	0,00	8.500.000,00	1,07
810	105/0	481000	ДОТАЦИЈЕ НЕВЛАДИНИМ ОРГАНИЗАЦИЈАМА	10.400.000,00	0,00	0,00	10.400.000,00	1,31
Укупно за активност		**0001**	**Подршка локалним спортским организацијама, удружењима и савезима**	**18.900.000,00**	**0,00**	**0,00**	**18.900.000,00**	**2,39**
Активност	**0002**	**Подршка предшколском и школском спорту**						
810	106/0	481000	ДОТАЦИЈЕ НЕВЛАДИНИМ ОРГАНИЗАЦИЈАМА	2.000.000,00	0,00	0,00	2.000.000,00	0,25

ОПШТИНА ТОПОЛА

ПЛАН РАСХОДА
2022

Шифра функц. класиф.	Број позиције	Економ. класиф.	Опис	Средства из буџета 01	Средства из сопствених извора 04	Средства из осталих извора	Укупно	Структура (%)
Укупно за активност		**0002**	**Подршка предшколском и школском спорту**	**2.000.000,00**	**0,00**	**0,00**	**2.000.000,00**	**0,25**
Активност	**0004**		**Функционисање локалних спортских установа**					
810	107/0	481000	ДОТАЦИЈЕ НЕВЛАДИНИМ ОРГАНИЗАЦИЈАМА	1.000.000,00	0,00	0,00	1.000.000,00	0,13
Укупно за активност		**0004**	**Функционисање локалних спортских установа**	**1.000.000,00**	**0,00**	**0,00**	**1.000.000,00**	**0,13**
			Извори финансирања за функцију 810:					
		01	**Приходе из буџета**	**21.900.000,00**				
Укупно за функц. клас.		**810**	**Услуге рекреације и спорта**	**21.900.000,00**	**0,00**	**0,00**	**21.900.000,00**	**2,76**
Функц. клас.	**820**		**Услуге културе**					
Програм	**1201**		**РАЗВОЈ КУЛТУРЕ И ИНФОРМИСАЊА**					
Пројекат	**1201-5001**		**Реконструкција Клутурног центра у Тополи**					
820	108/0	511000	ЗГРАДЕ И ГРАЂЕВИНСКИ ОБЈЕКТИ	5.000.000,00	0,00	0,00	5.000.000,00	0,63
Укупно за пројекат		**1201-5001**	**Реконструкција Клутурног центра у Тополи**	**5.000.000,00**	**0,00**	**0,00**	**5.000.000,00**	**0,63**
			Извори финансирања за функцију 820:					

0 ОПШТИНА ТОПОЛА

ПЛАН РАСХОДА
2022

Шифра функц. класиф.	Број позиције	Економ. класиф.	Опис	Средства из буџета 01	Средства из сопствених извора 04	Средства из осталих извора	Укупно	Структура (%)
		01	Приходе из буџета	5.000.000,00				
Укупно за функц. клас.		820	Услуге културе	5.000.000,00	0,00	0,00	5.000.000,00	0,63
Функц. клас.	830	Услуге емитовања и штампања						
Програм	1201	РАЗВОЈ КУЛТУРЕ И ИНФОРМИСАЊА						
Активност	0004	Остваривање и унапређивање јавног интереса у области јавног информисања						
830	109/0	423000	УСЛУГЕ ПО УГОВОРУ	1.550.000,00	0,00	125.000,00	1.675.000,00	0,21
Укупно за активност		0004	Остваривање и унапређивање јавног интереса у области јавног информисања	1.550.000,00	0,00	125.000,00	1.675.000,00	0,21
			Извори финансирања за функцију 830:					
		01	Приходе из буџета	1.550.000,00				
		13	Нераспоређени вишак прихода из ранијих година			125.000,00		
Укупно за функц. клас.		830	Услуге емитовања и штампања	1.550.000,00	0,00	125.000,00	1.675.000,00	0,21
Функц. клас.	840	Верске и остале услуге заједнице						
Програм	1201	РАЗВОЈ КУЛТУРЕ И ИНФОРМИСАЊА						
Активност	0002	Јачање културне продукције и уметничког стваралаштва						

0 ОПШТИНА ТОПОЛА

ПЛАН РАСХОДА
2022

Шифра функц. класиф.	Број позиције	Економ. класиф.	Опис	Средства из буџета 01	Средства из сопствених извора 04	Средства из осталих извора	Укупно	Структура (%)
840	110/0	481000	ДОТАЦИЈЕ НЕВЛАДИНИМ ОРГАНИЗАЦИЈАМА	1.000.000,00	0,00	0,00	1.000.000,00	0,13
Укупно за активност		**0002**	**Јачање културне продукције и уметничког стваралаштва**	**1.000.000,00**	**0,00**	**0,00**	**1.000.000,00**	**0,13**
			Извори финансирања за функцију 840:					
		01	**Приходе из буџета**	**1.000.000,00**				
Укупно за функц. клас.		**840**	**Верске и остале услуге заједнице**	**1.000.000,00**	**0,00**	**0,00**	**1.000.000,00**	**0,13**
Функц. клас.	**860**	**Рекреација, спорт, култура и вере, некласификовано на другом месту**						
Програм	**1201**	**РАЗВОЈ КУЛТУРЕ И ИНФОРМИСАЊА**						
Активност	**0002**	**Јачање културне продукције и уметничког стваралаштва**						
860	111/0	481000	ДОТАЦИЈЕ НЕВЛАДИНИМ ОРГАНИЗАЦИЈАМА	1.000.000,00	0,00	0,00	1.000.000,00	0,13
Укупно за активност		**0002**	**Јачање културне продукције и уметничког стваралаштва**	**1.000.000,00**	**0,00**	**0,00**	**1.000.000,00**	**0,13**
Програм	**1301**	**РАЗВОЈ СПОРТА И ОМЛАДИНЕ**						
Активност	**0005**	**Спровођење омладинске политике**						
860	112/0	423000	УСЛУГЕ ПО УГОВОРУ	700.000,00	0,00	0,00	700.000,00	0,09
Укупно за		**0005**	**Спровођење омладинске политике**	**700.000,00**	**0,00**	**0,00**	**700.000,00**	**0,09**

0 ОПШТИНА ТОПОЛА

ПЛАН РАСХОДА
2022

Шифра функц. класиф.	Број позиције	Економ. класиф.	Опис	Средства из буџета 01	Средства из сопствених извора 04	Средства из осталих извора	Укупно	Структура (%)
активност								
			Извори финансирања за функцију 860:					
		01	**Приходе из буџета**	**1.700.000,00**				
Укупно за функц. клас.		**860**	**Рекреација, спорт, култура и вере, некласификовано на другом месту**	**1.700.000,00**	**0,00**	**0,00**	**1.700.000,00**	**0,21**
Функц. клас.	**911**	**Предшколско образовање**						
Програм	**2002**	**ПРЕДШКОЛСКО ВАСПИТАЊЕ**						
Активност	**0002**	**Функционисање и остваривање предшколскогваспитања и образовања**						
911	113/0	425000	ТЕКУЋЕ ПОПРАВКЕ И ОДРЖАВАЊЕ	0,00	0,00	0,00	0,00	0,00
911	114/0	511000	ЗГРАДЕ И ГРАЂЕВИНСКИ ОБЈЕКТИ	2.970.810,00	0,00	0,00	2.970.810,00	0,37
Укупно за активност		**0002**	**Функционисање и остваривање предшколскогваспитања и образовања**	**2.970.810,00**	**0,00**	**0,00**	**2.970.810,00**	**0,37**
Пројекат	**2001-5002**	**Реконструкција крова објекта забавишта ПУ „Софија Ристић''**						
911	115/0	511000	ЗГРАДЕ И ГРАЂЕВИНСКИ ОБЈЕКТИ	0,00	0,00	0,00	0,00	0,00
Укупно за пројекат		**2001-5002**	**Реконструкција крова објекта забавишта ПУ „Софија Ристић''**	**0,00**	**0,00**	**0,00**	**0,00**	**0,00**
Пројекат	**2001-5003**	**Уређење школског простора оба објекта ПУ „Софија Ристић'' Топола**						

ОПШТИНА ТОПОЛА

ПЛАН РАСХОДА
2022

Шифра функц. класиф.	Број позиције	Економ. класиф.	Опис	Средства из буџета 01	Средства из сопствених извора 04	Средства из осталих извора	Укупно	Структура (%)
911	116/0	511000	ЗГРАДЕ И ГРАЂЕВИНСКИ ОБЈЕКТИ	5.000.000,00	0,00	0,00	5.000.000,00	0,63
Укупно за пројекат		**2001-5003**	**Уређење школског простора оба објекта ПУ „Софија Ристић" Топола**	**5.000.000,00**	**0,00**	**0,00**	**5.000.000,00**	**0,63**
Пројекат	**2001-5005**	**Реконструкција и адаптација објекта забавишта ПУ „Софија Ристић„ -друга фаза**						
911	116/1	511000	ЗГРАДЕ И ГРАЂЕВИНСКИ ОБЈЕКТИ	0,00	0,00	4.943.553,00	4.943.553,00	0,62
Укупно за пројекат		**2001-5005**	**Реконструкција и адаптација објекта забавишта ПУ „Софија Ристић„ -друга фаза**	**0,00**	**0,00**	**4.943.553,00**	**4.943.553,00**	**0,62**
			Извори финансирања за функцију 911:					
		01	**Приходе из буџета**	**7.970.810,00**				
		13	**Нераспоређени вишак прихода из ранијих година**			**4.943.553,00**		
Укупно за функц. клас.		**911**	**Предшколско образовање**	**7.970.810,00**	**0,00**	**4.943.553,00**	**12.914.363,00**	**1,63**
Функц. клас.	**912**	**Основно образовање**						
Програм	**2003**	**ОСНОВНО ОБРАЗОВАЊЕ**						
Активност	**0001**	**Реализација делатности основног образовања**						
912	117/0	463000	ТРАНСФЕРИ ОСТАЛИМ НИВОИМА ВЛАСТИ	37.516.600,00	0,00	0,00	37.516.600,00	4,74
912	118/0	511000	ЗГРАДЕ И ГРАЂЕВИНСКИ ОБЈЕКТИ	1.730.000,00	0,00	0,00	1.730.000,00	0,22
Укупно за		**0001**	**Реализација делатности основног образовања**	**39.246.600,00**	**0,00**	**0,00**	**39.246.600,00**	**4,95**

0 ОПШТИНА ТОПОЛА

ПЛАН РАСХОДА
2022

Шифра функц. класиф.	Број позиције	Економ. класиф.	Опис	Средства из буџета 01	Средства из сопствених извора 04	Средства из осталих извора	Укупно	Структура (%)
активност								
Пројекат	2002-5001		Изградња водоводне линије у О.Ш. Карађорђе					
912	119/0	511000	ЗГРАДЕ И ГРАЂЕВИНСКИ ОБЈЕКТИ	10.000.000,00	0,00	0,00	10.000.000,00	1,26
Укупно за пројекат		**2002-5001**	**Изградња водоводне линије у О.Ш. Карађорђе**	**10.000.000,00**	**0,00**	**0,00**	**10.000.000,00**	**1,26**
Пројекат	**2003-5002**		**Реконструкција и прикључак централног грејања на гасовод у О.Ш.Крарађорђе у Тополи**					
912	120/0	511000	ЗГРАДЕ И ГРАЂЕВИНСКИ ОБЈЕКТИ	5.000.000,00	0,00	6.400.000,00	11.400.000,00	1,44
Укупно за пројекат		**2003-5002**	**Реконструкција и прикључак централног грејања на гасовод у О.Ш.Крарађорђе у Тополи**	**5.000.000,00**	**0,00**	**6.400.000,00**	**11.400.000,00**	**1,44**
			Извори финансирања за функцију 912:					
		01	**Приходе из буџета**	**54.246.600,00**				
		13	**Нераспоређени вишак прихода из ранијих година**			**6.400.000,00**		
Укупно за функц. клас.		**912**	**Основно образовање**	**54.246.600,00**	**0,00**	**6.400.000,00**	**60.646.600,00**	**7,65**
Функц. клас.	**920**		**Средње образовање**					
Програм	**2004**		**СРЕДЊЕ ОБРАЗОВАЊЕ**					
Пројекат	**2004-**		**Реконструкција спортске сале у С.Ш.Краљ Петар у Тополи**					

0 ОПШТИНА ТОПОЛА

ПЛАН РАСХОДА
2022

Шифра функц. класиф.	Број позиције	Економ. класиф.	Опис	Средства из буџета 01	Средства из сопствених извора 04	Средства из осталих извора	Укупно	Структура (%)
	5001							
920	120/1	511000	ЗГРАДЕ И ГРАЂЕВИНСКИ ОБЈЕКТИ	7.694.815,00	0,00	28.000.000,00	35.694.815,00	4,51
Укупно за пројекат		**2004-5001**	**Реконструкција спортске сале у С.Ш.Краљ Петар у Тополи**	**7.694.815,00**	**0,00**	**28.000.000,00**	**35.694.815,00**	**4,51**
Активност	**0001**	**Реализација делатности средњег образовања**						
920	121/0	463000	ТРАНСФЕРИ ОСТАЛИМ НИВОИМА ВЛАСТИ	10.626.000,00	0,00	0,00	10.626.000,00	1,34
Укупно за активност		**0001**	**Реализација делатности средњег образовања**	**10.626.000,00**	**0,00**	**0,00**	**10.626.000,00**	**1,34**
			Извори финансирања за функцију 920:					
		01	**Приходе из буџета**	**18.320.815,00**				
		07	**Трансфере од других нивоа власти**			**28.000.000,00**		
Укупно за функц. клас.		**920**	**Средње образовање**	**18.320.815,00**	**0,00**	**28.000.000,00**	**46.320.815,00**	**5,85**
Глава	**4.01**	**МЕСНЕ ЗАЈЕДНИЦЕ**						
Функц. клас.	**160**	**Опште јавне услуге некласификоване на другом месту**						
Програм	**0602**	**ОПШТЕ УСЛУГЕ ЛОКАЛНЕ САМОУПРАВЕ**						
Активност	**0002**	**Функционисање месних заједница**						
160	122/0	421000	СТАЛНИ ТРОШКОВИ	1.067.500,00	0,00	0,00	1.067.500,00	0,13
160	123/0	423000	УСЛУГЕ ПО УГОВОРУ	1.056.000,00	0,00	0,00	1.056.000,00	0,13

0 ОПШТИНА ТОПОЛА

ПЛАН РАСХОДА
2022

Шифра функц. класиф.	Број позиције	Економ. класиф.	Опис	Средства из буџета 01	Средства из сопствених извора 04	Средства из осталих извора	Укупно	Структура (%)
160	124/0	425000	ТЕКУЋЕ ПОПРАВКЕ И ОДРЖАВАЊЕ	2.095.096,00	0,00	590.000,00	2.685.096,00	0,34
160	125/0	482000	ПОРЕЗИ, ОБАВЕЗНЕ ТАКСЕ, КАЗНЕ, ПЕНАЛИ И КАМАТЕ	36.935,00	0,00	0,00	36.935,00	0,00
Укупно за активност		**0002**	**Функционисање месних заједница**	**4.255.531,00**	**0,00**	**590.000,00**	**4.845.531,00**	**0,61**
			Извори финансирања за функцију 160:					
		01	**Приходе из буџета**	**4.255.531,00**				
		08	**Добровољне трансфере од физичких и правних лица**			**590.000,00**		
Укупно за функц. клас.		**160**	**Опште јавне услуге некласификоване на другом месту**	**4.255.531,00**	**0,00**	**590.000,00**	**4.845.531,00**	**0,61**
			Извори финансирања за главу 4.01:					
		01	**Приходе из буџета**	**4.255.531,00**				
		08	**Добровољне трансфере од физичких и правних лица**			**590.000,00**		
Укупно за главу		**4.01**	**МЕСНЕ ЗАЈЕДНИЦЕ**	**4.255.531,00**	**0,00**	**590.000,00**	**4.845.531,00**	**0,61**
Глава	**4.02**	**УСТАНОВЕ КУЛТУРЕ**						
Функц. клас.	**820**	**Услуге културе**						
Програм	**1201**	**РАЗВОЈ КУЛТУРЕ И ИНФОРМИСАЊА**						
Активност	**0001**	**Функционисање локалних установа културе**						

0 ОПШТИНА ТОПОЛА

ПЛАН РАСХОДА
2022

Шифра функц. класиф.	Број позиције	Економ. класиф.	Опис	Средства из буџета 01	Средства из сопствених извора 04	Средства из осталих извора	Укупно	Структура (%)
820	126/0	411000	ПЛАТЕ, ДОДАЦИ И НАКНАДЕ ЗАПОСЛЕНИХ (ЗАРАДЕ)	7.436.000,00	0,00	0,00	7.436.000,00	0,94
820	127/0	412000	СОЦИЈАЛНИ ДОПРИНОСИ НА ТЕРЕТ ПОСЛОДАВЦА	1.243.530,00	0,00	0,00	1.243.530,00	0,16
820	128/0	413000	НАКНАДЕ У НАТУРИ	19.000,00	0,00	0,00	19.000,00	0,00
820	129/0	414000	СОЦИЈАЛНА ДАВАЊА ЗАПОСЛЕНИМА	1.004.000,00	0,00	0,00	1.004.000,00	0,13
820	130/0	415000	НАКНАДЕ ТРОШКОВА ЗА ЗАПОСЛЕНЕ	163.000,00	0,00	0,00	163.000,00	0,02
820	131/0	416000	НАГРАДЕ ЗАПОСЛЕНИМА И ОСТАЛИ ПОСЕБНИ РАСХОДИ	110.000,00	0,00	0,00	110.000,00	0,01
820	132/0	421000	СТАЛНИ ТРОШКОВИ	1.561.500,00	0,00	0,00	1.561.500,00	0,20
820	133/0	422000	ТРОШКОВИ ПУТОВАЊА	100.000,00	0,00	0,00	100.000,00	0,01
820	134/0	423000	УСЛУГЕ ПО УГОВОРУ	3.253.100,00	0,00	0,00	3.253.100,00	0,41
820	135/0	424000	СПЕЦИЈАЛИЗОВАНЕ УСЛУГЕ	30.000,00	0,00	0,00	30.000,00	0,00
820	136/0	425000	ТЕКУЋЕ ПОПРАВКЕ И ОДРЖАВАЊЕ	330.000,00	0,00	0,00	330.000,00	0,04
820	137/0	426000	МАТЕРИЈАЛ	490.000,00	0,00	0,00	490.000,00	0,06
820	138/0	482000	ПОРЕЗИ, ОБАВЕЗНЕ ТАКСЕ, КАЗНЕ, ПЕНАЛИ И КАМАТЕ	30.000,00	0,00	0,00	30.000,00	0,00
820	139/0	512000	МАШИНЕ И ОПРЕМА	287.077,00	0,00	0,00	287.077,00	0,04
820	140/0	515000	НЕМАТЕРИЈАЛНА ИМОВИНА	441.000,00	0,00	0,00	441.000,00	0,06
Укупно за активност		**0001**	**Функционисање локалних установа културе**	**16.498.207,00**	**0,00**	**0,00**	**16.498.207,00**	**2,08**
Активност	**0002**	**Јачање културне продукције и уметничког стваралаштва**						
820	141/0	423000	УСЛУГЕ ПО УГОВОРУ	939.000,00	0,00	0,00	939.000,00	0,12

ПЛАН РАСХОДА
2022

9 ОПШТИНА ТОПОЛА

Шифра функц. класиф.	Број позиције	Економ. класиф.	Опис	Средства из буџета 01	Средства из сопствених извора 04	Средства из осталих извора	Укупно	Структура (%)
Укупно за активност		0002	Јачање културне продукције и уметничког стваралаштва	939.000,00	0,00	0,00	939.000,00	0,12
Пројекат	1201-4001	Велика школска позорница						
820	142/0	423000	УСЛУГЕ ПО УГОВОРУ	0,00	0,00	0,00	0,00	0,00
Укупно за пројекат		1201-4001	Велика школска позорница	0,00	0,00	0,00	0,00	0,00
Пројекат	1201-4002	Промоција програма „Тополско лето "						
820	143/0	423000	УСЛУГЕ ПО УГОВОРУ	200.000,00	0,00	0,00	200.000,00	0,03
Укупно за пројекат		1201-4002	Промоција програма „Тополско лето "	200.000,00	0,00	0,00	200.000,00	0,03
Пројекат	1201-4003	Ликовна колонија у Липовцу						
820	144/0	423000	УСЛУГЕ ПО УГОВОРУ	970.000,00	0,00	0,00	970.000,00	0,12
Укупно за пројекат		1201-4003	Ликовна колонија у Липовцу	970.000,00	0,00	0,00	970.000,00	0,12
Пројекат	1201-4004	Рок концерт						
820	145/0	423000	УСЛУГЕ ПО УГОВОРУ	400.000,00	0,00	0,00	400.000,00	0,05
Укупно за пројекат		1201-4004	Рок концерт	400.000,00	0,00	0,00	400.000,00	0,05

9 ОПШТИНА ТОПОЛА

ПЛАН РАСХОДА
2022

Шифра функц. класиф.	Број позиције	Економ. класиф.	Опис	Средства из буџета 01	Средства из сопствених извора 04	Средства из осталих извора	Укупно	Структура (%)
Пројекат	**1201-4005**	**Слава општине Топола-Мала Госпојина**						
820	146/0	423000	УСЛУГЕ ПО УГОВОРУ	400.000,00	0,00	0,00	400.000,00	0,05
Укупно за пројекат		**1201-4005**	**Слава општине Топола-Мала Госпојина**	**400.000,00**	**0,00**	**0,00**	**400.000,00**	**0,05**
Пројекат	**1201-4006**	**Етно сајам у Тополи**						
820	147/0	423000	УСЛУГЕ ПО УГОВОРУ	300.000,00	0,00	0,00	300.000,00	0,04
Укупно за пројекат		**1201-4006**	**Етно сајам у Тополи**	**300.000,00**	**0,00**	**0,00**	**300.000,00**	**0,04**
Пројекат	**1201-7001**	**Манифестација „Бадњи дан-Божић"**						
820	148/0	423000	УСЛУГЕ ПО УГОВОРУ	423.500,00	0,00	188.000,00	611.500,00	0,08
Укупно за пројекат		**1201-7001**	**Манифестација „Бадњи дан-Божић"**	**423.500,00**	**0,00**	**188.000,00**	**611.500,00**	**0,08**
Пројекат	**1201-7002**	**Фестивал Дуо драме**						
820	149/0	423000	УСЛУГЕ ПО УГОВОРУ	1.000.000,00	0,00	100.000,00	1.100.000,00	0,14
Укупно за пројекат		**1201-7002**	**Фестивал Дуо драме**	**1.000.000,00**	**0,00**	**100.000,00**	**1.100.000,00**	**0,14**
			Извори финансирања за функцију 820:					
		01	**Приходе из буџета**	**21.130.707,00**				

ПЛАН РАСХОДА
2022

ОПШТИНА ТОПОЛА

Шифра функц. класиф.	Број позиције	Економ. класиф.	Опис	Средства из буџета 01	Средства из сопствених извора 04	Средства из осталих извора	Укупно	Структура (%)
		08	Добровољне трансфере од физичких и правних лица			200.000,00		
		13	Нераспоређени вишак прихода из ранијих година			88.000,00		
Укупно за функц. клас.		820	Услуге културе	21.130.707,00	0,00	288.000,00	21.418.707,00	2,70
			Извори финансирања за главу 4.02:					
		01	Приходе из буџета	21.130.707,00				
		08	Добровољне трансфере од физичких и правних лица			200.000,00		
		13	Нераспоређени вишак прихода из ранијих година			88.000,00		
Укупно за главу		4.02	УСТАНОВЕ КУЛТУРЕ	21.130.707,00	0,00	288.000,00	21.418.707,00	2,70
Глава	4.03	ПУ „СОФИЈА РИСТИЋ" ТОПОЛА						
Функц. клас.	911	Предшколско образовање						
Програм	2002	ПРЕДШКОЛСКО ВАСПИТАЊЕ						
Активност	0002	Функционисање и остваривање предшколскогваспитања и образовања						
911	150/0	411000	ПЛАТЕ, ДОДАЦИ И НАКНАДЕ ЗАПОСЛЕНИХ (ЗАРАДЕ)	43.430.000,00	0,00	0,00	43.430.000,00	5,48
911	151/0	412000	СОЦИЈАЛНИ ДОПРИНОСИ НА ТЕРЕТ ПОСЛОДАВЦА	7.232.000,00	0,00	0,00	7.232.000,00	0,91

СЛУЖБЕНИ ГЛАСНИК СО ТОПОЛА Година MMXXII Број 8 28. Април 2022. страна 56

0 ОПШТИНА ТОПОЛА

ПЛАН РАСХОДА
2022

Шифра функц. класиф.	Број позиције	Економ. класиф.	Опис	Средства из буџета 01	Средства из сопствених извора 04	Средства из осталих извора	Укупно	Структура (%)
911	152/0	413000	НАКНАДЕ У НАТУРИ	96.000,00	0,00	0,00	96.000,00	0,01
911	153/0	414000	СОЦИЈАЛНА ДАВАЊА ЗАПОСЛЕНИМА	2.552.000,00	0,00	0,00	2.552.000,00	0,32
911	154/0	415000	НАКНАДЕ ТРОШКОВА ЗА ЗАПОСЛЕНЕ	750.000,00	0,00	0,00	750.000,00	0,09
911	155/0	416000	НАГРАДЕ ЗАПОСЛЕНИМА И ОСТАЛИ ПОСЕБНИ РАСХОДИ	500.000,00	0,00	0,00	500.000,00	0,06
911	156/0	421000	СТАЛНИ ТРОШКОВИ	5.000.000,00	0,00	1.381.000,00	6.381.000,00	0,81
911	157/0	422000	ТРОШКОВИ ПУТОВАЊА	0,00	0,00	230.000,00	230.000,00	0,03
911	158/0	423000	УСЛУГЕ ПО УГОВОРУ	450.000,00	0,00	2.460.000,00	2.910.000,00	0,37
911	159/0	424000	СПЕЦИЈАЛИЗОВАНЕ УСЛУГЕ	0,00	0,00	600.000,00	600.000,00	0,08
911	160/0	425000	ТЕКУЋЕ ПОПРАВКЕ И ОДРЖАВАЊЕ	174.000,00	0,00	700.000,00	874.000,00	0,11
911	161/0	426000	МАТЕРИЈАЛ	900.000,00	0,00	6.330.000,00	7.230.000,00	0,91
911	162/0	482000	ПОРЕЗИ, ОБАВЕЗНЕ ТАКСЕ, КАЗНЕ, ПЕНАЛИ И КАМАТЕ	0,00	0,00	30.000,00	30.000,00	0,00
911	163/0	512000	МАШИНЕ И ОПРЕМА	1.355.000,00	0,00	0,00	1.355.000,00	0,17
Укупно за активност		**0002**	**Функционисање и остваривање предшколскогваспитања и образовања**	**62.439.000,00**	**0,00**	**11.731.000,00**	**74.170.000,00**	**9,36**
			Извори финансирања за функцију 911:					
		01	**Приходе из буџета**	**62.439.000,00**				
		07	**Трансфере од других нивоа власти**			**8.960.000,00**		
		13	**Нераспоређени вишак прихода из ранијих година**			**820.000,00**		
		16	**Родитељски динар за ваннаставне активности**			**1.951.000,00**		
Укупно за функц. клас.		**911**	**Предшколско образовање**	**62.439.000,00**	**0,00**	**11.731.000,00**	**74.170.000,00**	**9,36**

ПЛАН РАСХОДА
2022

0 ОПШТИНА ТОПОЛА

Шифра функц. класиф.	Број позиције	Економ. класиф.	Опис	Средства из буџета 01	Средства из сопствених извора 04	Средства из осталих извора	Укупно	Структура (%)
			Извори финансирања за главу 4.03:					
		01	**Приходе из буџета**	62.439.000,00				
		07	**Трансфере од других нивоа власти**			8.960.000,00		
		13	**Нераспоређени вишак прихода из ранијих година**			820.000,00		
		16	**Родитељски динар за ваннаставне активности**			1.951.000,00		
Укупно за главу		**4.03**	**ПУ „СОФИЈА РИСТИЋ" ТОПОЛА**	**62.439.000,00**	**0,00**	**11.731.000,00**	**74.170.000,00**	**9,36**
Глава	**4.04**	**ТУРИСТИЧКА ОРГАНИЗАЦИЈА„ОПЛЕНАЦ " ТОПОЛА**						
Функц. клас.	**473**	**Туризам**						
Програм	**1502**	**РАЗВОЈ ТУРИЗМА**						
Активност	**0001**	**Управљање развојем туризма**						
473	164/0	411000	ПЛАТЕ, ДОДАЦИ И НАКНАДЕ ЗАПОСЛЕНИХ (ЗАРАДЕ)	5.236.049,00	0,00	0,00	5.236.049,00	0,66
473	165/0	412000	СОЦИЈАЛНИ ДОПРИНОСИ НА ТЕРЕТ ПОСЛОДАВЦА	876.254,00	0,00	0,00	876.254,00	0,11
473	166/0	413000	НАКНАДЕ У НАТУРИ	20.000,00	0,00	0,00	20.000,00	0,00
473	167/0	414000	СОЦИЈАЛНА ДАВАЊА ЗАПОСЛЕНИМА	100.000,00	0,00	0,00	100.000,00	0,01
473	168/0	415000	НАКНАДЕ ТРОШКОВА ЗА ЗАПОСЛЕНЕ	150.000,00	0,00	0,00	150.000,00	0,02
473	169/0	421000	СТАЛНИ ТРОШКОВИ	452.000,00	0,00	0,00	452.000,00	0,06
473	170/0	422000	ТРОШКОВИ ПУТОВАЊА	120.000,00	0,00	0,00	120.000,00	0,02
473	171/0	423000	УСЛУГЕ ПО УГОВОРУ	1.629.470,00	0,00	0,00	1.629.470,00	0,21
473	172/0	425000	ТЕКУЋЕ ПОПРАВКЕ И ОДРЖАВАЊЕ	370.000,00	0,00	0,00	370.000,00	0,05

ПЛАН РАСХОДА
2022

9 ОПШТИНА ТОПОЛА

Шифра функц. класиф.	Број позиције	Економ. класиф.	Опис	Средства из буџета 01	Средства из сопствених извора 04	Средства из осталих извора	Укупно	Структура (%)
473	173/0	426000	МАТЕРИЈАЛ	240.000,00	0,00	0,00	240.000,00	0,03
473	174/0	482000	ПОРЕЗИ, ОБАВЕЗНЕ ТАКСЕ, КАЗНЕ, ПЕНАЛИ И КАМАТЕ	70.000,00	0,00	0,00	70.000,00	0,01
473	175/0	512000	МАШИНЕ И ОПРЕМА	140.000,00	0,00	0,00	140.000,00	0,02
473	176/0	523000	ЗАЛИХЕ РОБЕ ЗА ДАЉУ ПРОДАЈУ	101.497,00	0,00	0,00	101.497,00	0,01
Укупно за активност		**0001**	**Управљање развојем туризма**	**9.505.270,00**	**0,00**	**0,00**	**9.505.270,00**	**1,20**
Активност	**0002**	**Промоција туристичке понуде**						
473	177/0	423000	УСЛУГЕ ПО УГОВОРУ	2.075.000,00	0,00	0,00	2.075.000,00	0,26
473	178/0	426000	МАТЕРИЈАЛ	272.100,00	0,00	0,00	272.100,00	0,03
Укупно за активност		**0002**	**Промоција туристичке понуде**	**2.347.100,00**	**0,00**	**0,00**	**2.347.100,00**	**0,30**
Пројекат	**1502-7001**	**Културно туристичка манифестација „Опленачка берба''**						
473	179/0	421000	СТАЛНИ ТРОШКОВИ	100.500,00	0,00	0,00	100.500,00	0,01
473	180/0	423000	УСЛУГЕ ПО УГОВОРУ	5.359.050,00	0,00	2.750.000,00	8.109.050,00	1,02
473	181/0	425000	ТЕКУЋЕ ПОПРАВКЕ И ОДРЖАВАЊЕ	145.000,00	0,00	55.000,00	200.000,00	0,03
473	182/0	426000	МАТЕРИЈАЛ	50.000,00	0,00	95.000,00	145.000,00	0,02
473	183/0	512000	МАШИНЕ И ОПРЕМА	50.000,00	0,00	0,00	50.000,00	0,01
Укупно за пројекат		**1502-7001**	**Културно туристичка манифестација „Опленачка берба''**	**5.704.550,00**	**0,00**	**2.900.000,00**	**8.604.550,00**	**1,09**
Пројекат	**1502-**	**„Зимски празници код куће''**						

0 ОПШТИНА ТОПОЛА

ПЛАН РАСХОДА
2022

Шифра функц. класиф.	Број позиције	Економ. класиф.	Опис	Средства из буџета 01	Средства из сопствених извора 04	Средства из осталих извора	Укупно	Структура (%)
	7002							
473	184/0	423000	УСЛУГЕ ПО УГОВОРУ	2.730.080,00	0,00	127.920,00	2.858.000,00	0,36
Укупно за пројекат		**1502-7002**	**„Зимски празници код куће"**	**2.730.080,00**	**0,00**	**127.920,00**	**2.858.000,00**	**0,36**
			Извори финансирања за функцију 473:					
		01	**Приходе из буџета**	**20.287.000,00**				
		07	**Трансфере од других нивоа власти**			**1.000.000,00**		
		08	**Добровољне трансфере од физичких и правних лица**			**2.027.920,00**		
Укупно за функц. клас.		**473**	**Туризам**	**20.287.000,00**	**0,00**	**3.027.920,00**	**23.314.920,00**	**2,94**
			Извори финансирања за главу 4.04:					
		01	**Приходе из буџета**	**20.287.000,00**				
		07	**Трансфере од других нивоа власти**			**1.000.000,00**		
		08	**Добровољне трансфере од физичких и правних лица**			**2.027.920,00**		
Укупно за главу		**4.04**	**ТУРИСТИЧКА ОРГАНИЗАЦИЈА„ОПЛЕНАЦ " ТОПОЛА**	**20.287.000,00**	**0,00**	**3.027.920,00**	**23.314.920,00**	**2,94**
			Извори финансирања за раздео 4:					
		01	**Приходе из буџета**	**640.629.563,00**				
		06	**Донације од међународних организација**			**26.505.876,00**		
		07	**Трансфере од других нивоа власти**			**48.227.144,00**		
		08	**Добровољне трансфере од физичких и правних**			**3.317.920,00**		

0 ОПШТИНА ТОПОЛА

ПЛАН РАСХОДА
2022

Шифра функц. класиф.	Број позиције	Економ. класиф.	Опис	Средства из буџета 01	Средства из сопствених извора 04	Средства из осталих извора	Укупно	Структура (%)
			лица					
		13	Нераспоређени вишак прихода из ранијих година			49.086.284,00		
		16	Родитељски динар за ваннаставне активности			1.951.000,00		
Укупно за раздео		4	ОПШТИНСКА УПРАВА	640.629.563,00	0,00	129.088.224,00	769.717.787,00	97,15
Раздео	5	ОПШТИНСКО ПРАВОБРАНИЛАШТВО						
Функц. клас.	330	Судови						
Програм	0602	ОПШТЕ УСЛУГЕ ЛОКАЛНЕ САМОУПРАВЕ						
Активност	0004	Општинско/градско правобранилаштво						
330	185/0	411000	ПЛАТЕ, ДОДАЦИ И НАКНАДЕ ЗАПОСЛЕНИХ (ЗАРАДЕ)	2.020.000,00	0,00	0,00	2.020.000,00	0,25
330	186/0	412000	СОЦИЈАЛНИ ДОПРИНОСИ НА ТЕРЕТ ПОСЛОДАВЦА	340.000,00	0,00	0,00	340.000,00	0,04
330	187/0	414000	СОЦИЈАЛНА ДАВАЊА ЗАПОСЛЕНИМА	90.000,00	0,00	0,00	90.000,00	0,01
330	188/0	421000	СТАЛНИ ТРОШКОВИ	32.000,00	0,00	0,00	32.000,00	0,00
330	189/0	422000	ТРОШКОВИ ПУТОВАЊА	10.000,00	0,00	0,00	10.000,00	0,00
330	190/0	423000	УСЛУГЕ ПО УГОВОРУ	10.000,00	0,00	0,00	10.000,00	0,00
330	191/0	426000	МАТЕРИЈАЛ	90.000,00	0,00	0,00	90.000,00	0,01
Укупно за активност		0004	Општинско/градско правобранилаштво	2.592.000,00	0,00	0,00	2.592.000,00	0,33
			Извори финансирања за функцију 330:					

СЛУЖБЕНИ ГЛАСНИК СО ТОПОЛА Година MMXXII Број 8 28. Април 2022. страна 61

0 ОПШТИНА ТОПОЛА

ПЛАН РАСХОДА
2022

Шифра функц. класиф.	Број позиције	Економ. класиф.	Опис	Средства из буџета 01	Средства из сопствених извора 04	Средства из осталих извора	Укупно	Структура (%)
		01	Приходе из буџета	2.592.000,00				
Укупно за функц. клас.		330	Судови	2.592.000,00	0,00	0,00	2.592.000,00	0,33
			Извори финансирања за раздео 5:					
		01	Приходе из буџета	2.592.000,00				
Укупно за раздео		5	ОПШТИНСКО ПРАВОБРАНИЛАШТВО	2.592.000,00	0,00	0,00	2.592.000,00	0,33
			Извори финансирања за БК 0:					
		01	Приходе из буџета	663.236.588,00				
		06	Донације од међународних организација			26.505.876,00		
		07	Трансфере од других нивоа власти			48.227.144,00		
		08	Добровољне трансфере од физичких и правних лица			3.317.920,00		
		13	Нераспоређени вишак прихода из ранијих година			49.086.284,00		
		16	Родитељски динар за ваннаставне активности			1.951.000,00		
Укупно за БК		0	ОПШТИНА ТОПОЛА	663.236.588,00	0,00	129.088.224,00	792.324.812,00	100,00

ПЛАН РАСХОДА ОСТАЛИХ КОРИСНИКА

За период: 01.01.2022-31.12.2022

0 ОПШТИНА ТОПОЛА
4.00.01 ЦЕНТАР ЗА СОЦИЈАЛНИ РАД

Конто	Расходи по намена ма	Опис	Планирано	Средства из буџета 01	Средства из сопствених извора 04	Средства из осталих извора	Укупно	Структура (%)
463000	463100	Текући трансфери осталим нивоима власти	3.200.000,00	3.200.000,00	0,00	0,00	3.200.000,00	0,48
Укупно за конто		**463000**	**3.200.000,00**	**3.200.000,00**	**0,00**	**0,00**	**3.200.000,00**	**0,48**
Укупно за		**4.00.01 ЦЕНТАР ЗА СОЦИЈАЛНИ РАД**	**3.200.000,00**	**3.200.000,00**	**0,00**	**0,00**	**3.200.000,00**	**0,48**

0 ОПШТИНА ТОПОЛА
4.00.02 ДОМ ЗДРАВЉА „СВЕТИ ЏОРЏЈЕ" ТОПОЛА

Конто	Расходи по намена ма	Опис	Планирано	Средства из буџета 01	Средства из сопствених извора 04	Средства из осталих извора	Укупно	Структура (%)
464000	464100	Текуће дотације организацијама за обавезно социјално осигурање	3.000.000,00	3.000.000,00	0,00	0,00	3.000.000,00	0,45
Укупно за конто		**464000**	**3.000.000,00**	**3.000.000,00**	**0,00**	**0,00**	**3.000.000,00**	**0,45**
Укупно за		**4.00.02 ДОМ ЗДРАВЉА „СВЕТИ ЏОРЏЈЕ" ТОПОЛА**	**3.000.000,00**	**3.000.000,00**	**0,00**	**0,00**	**3.000.000,00**	**0,45**

4.00.03 ЈКСП ТОПОЛА

Конто	Расходи по намена ма	Опис	Планирано	Средства из буџета 01	Средства из сопствених извора 04	Средства из осталих извора	Укупно	Структура (%)
421000	421300	Комуналне услуге	17.234.200,00	17.234.200,00	0,00	0,00	17.234.200,00	2,58
Укупно за конто		**421000**	**17.234.200,00**	**17.234.200,00**	**0,00**	**0,00**	**17.234.200,00**	**2,58**
423000	423900	Остале опште услуге	9.450.000,00	9.450.000,00	0,00	0,00	9.450.000,00	1,41
Укупно за конто		**423000**	**9.450.000,00**	**9.450.000,00**	**0,00**	**0,00**	**9.450.000,00**	**1,41**
425000	425100	Текуће поправке и одржавање зграда и објеката	28.349.104,00	28.349.104,00	0,00	0,00	28.349.104,00	4,24
Укупно за конто		**425000**	**28.349.104,00**	**28.349.104,00**	**0,00**	**0,00**	**28.349.104,00**	**4,24**
451000	451100	Текуће субвенције јавним нефинансијским предузећима и организацијама	18.700.000,00	18.700.000,00	0,00	0,00	18.700.000,00	2,80
Укупно за конто		**451000**	**18.700.000,00**	**18.700.000,00**	**0,00**	**0,00**	**18.700.000,00**	**2,80**
511000	511200	Изградња зграда и објеката	14.729.690,00	14.729.690,00	0,00	0,00	14.729.690,00	2,20
511000	511300	Капитално одржавање зграда и објеката	2.000.000,00	2.000.000,00	0,00	0,00	2.000.000,00	0,30
511000	511400	Пројектно планирање	346.310,00	346.310,00	0,00	0,00	346.310,00	0,05
Укупно за конто		**511000**	**17.076.000,00**	**17.076.000,00**	**0,00**	**0,00**	**17.076.000,00**	**2,55**
Укупно за 4.00.03 ЈКСП ТОПОЛА			**90.809.304,00**	**90.809.304,00**	**0,00**	**0,00**	**90.809.304,00**	**13,58**

0 ОПШТИНА ТОПОЛА

4.00.04 ОШ „КАРАЂОРЂЕ" ТОПОЛА

Конто	Расходи по намена ма	Опис	Планирано	Средства из буџета 01	Средства из сопствених извора 04	Средства из осталих извора	Укупно	Структура (%)
463000	413100	Накнаде у натури	20.000,00	20.000,00	0,00	0,00	20.000,00	0,00

463000	414400	Помоћ у медицинском лечењу запосленог или чланова уже породице и друге помоћи запосленом	220.000,00	220.000,00	0,00	0,00	220.000,00	0,03
463000	415100	Накнаде трошкова за запослене	1.100.000,00	1.100.000,00	0,00	0,00	1.100.000,00	0,16
463000	416100	Награде запосленима и остали посебни расходи	935.000,00	935.000,00	0,00	0,00	935.000,00	0,14
463000	421100	Трошкови платног промета и банкарских услуга	170.000,00	170.000,00	0,00	0,00	170.000,00	0,03
463000	421200	Енергетске услуге	4.840.000,00	4.840.000,00	0,00	0,00	4.840.000,00	0,72
463000	421300	Комунилне услуге	705.000,00	705.000,00	0,00	0,00	705.000,00	0,11
463000	421400	Услуге комуникација	250.000,00	250.000,00	0,00	0,00	250.000,00	0,04
463000	421500	Трошкови осигурања	460.000,00	460.000,00	0,00	0,00	460.000,00	0,07
463000	422100	Трошкови службених путовања у земљи	120.000,00	120.000,00	0,00	0,00	120.000,00	0,02
463000	422400	Трошкови путовања ученика	130.000,00	130.000,00	0,00	0,00	130.000,00	0,02
463000	423200	Компјутерске услуге	50.000,00	50.000,00	0,00	0,00	50.000,00	0,01
463000	423300	Услуге образовања и усавршавања запослених	100.000,00	100.000,00	0,00	0,00	100.000,00	0,01
463000	423900	Остале опште услуге	400.000,00	400.000,00	0,00	0,00	400.000,00	0,06
463000	424300	Медицинске услуге	150.000,00	150.000,00	0,00	0,00	150.000,00	0,02
463000	425100	Текуће поправке и одржавање зграда и објеката	765.000,00	765.000,00	0,00	0,00	765.000,00	0,11
463000	425200	Текуће поправке и одржавање опреме	400.000,00	400.000,00	0,00	0,00	400.000,00	0,06
463000	426100	Административни материјал	360.500,00	360.500,00	0,00	0,00	360.500,00	0,05
463000	426300	Материјали за образовање и усавршавање запослених	150.000,00	150.000,00	0,00	0,00	150.000,00	0,02
463000	426400	Материјали за саобраћај	70.000,00	70.000,00	0,00	0,00	70.000,00	0,01
463000	426800	Материјали за одржавање хигијене и угоститељство	100.000,00	100.000,00	0,00	0,00	100.000,00	0,01
463000	426900	Материјали за посебне намене	300.000,00	300.000,00	0,00	0,00	300.000,00	0,04
463000	472700	Накнаде из буџета за образовање, културу, науку и спорт	405.000,00	405.000,00	0,00	0,00	405.000,00	0,06
463000	482200	Обавезне таксе	40.000,00	40.000,00	0,00	0,00	40.000,00	0,01
463000	511300	Капитално одржавање зграда и објеката	150.000,00	150.000,00	0,00	0,00	150.000,00	0,02
463000	512600	Опрема за образовање, науку, културу и	789.500,00	789.500,00	0,00	0,00	789.500,00	0,12

		спорт						
463000	515100	Нематеријална имовина	20.000,00	20.000,00	0,00	0,00	20.000,00	0,00
Укупно за конто		**463000**	**13.200.000,00**	**13.200.000,00**	**0,00**	**0,00**	**13.200.000,00**	**1,97**
Укупно за	**4.00.04**	**ОШ „КАРАЂОРЂЕ" ТОПОЛА**	**13.200.000,00**	**13.200.000,00**	**0,00**	**0,00**	**13.200.000,00**	**1,97**

0 ОПШТИНА ТОПОЛА

4.00.05ОШ „М.БЛАГОЈЕВИЋ" НАТАЛИНЦИ

Конто	Расходи по намени ма	Опис	Планирано	Средства из буџета 01	Средства из сопствених извора 04	Средства из осталих извора	Укупно	Структура (%)
463000	414400	Помоћ у медицинском лечењу запосленог или чланова уже породице и друге помоћи запосленом	110.000,00	110.000,00	0,00	0,00	110.000,00	0,02
463000	415100	Накнаде трошкова за запослене	600.000,00	600.000,00	0,00	0,00	600.000,00	0,09
463000	416100	Награде запосленима и остали посебни расходи	500.000,00	500.000,00	0,00	0,00	500.000,00	0,07
463000	421100	Трошкови платног промета и банкарских услуга	80.000,00	80.000,00	0,00	0,00	80.000,00	0,01
463000	421200	Енергетске услуге	1.620.000,00	1.620.000,00	0,00	0,00	1.620.000,00	0,24
463000	421300	Комуналне услуге	134.000,00	134.000,00	0,00	0,00	134.000,00	0,02
463000	421400	Услуге комуникација	186.000,00	186.000,00	0,00	0,00	186.000,00	0,03
463000	421500	Трошкови осигурања	80.000,00	80.000,00	0,00	0,00	80.000,00	0,01
463000	422100	Трошкови службених путовања у земљи	50.000,00	50.000,00	0,00	0,00	50.000,00	0,01
463000	422400	Трошкови путовања ученика	50.000,00	50.000,00	0,00	0,00	50.000,00	0,01
463000	423200	Компјутерске услуге	20.000,00	20.000,00	0,00	0,00	20.000,00	0,00
463000	423300	Услуге образовања и усавршавања запослених	90.000,00	90.000,00	0,00	0,00	90.000,00	0,01
463000	423900	Остале опште услуге	40.000,00	40.000,00	0,00	0,00	40.000,00	0,01
463000	424300	Медицинске услуге	90.000,00	90.000,00	0,00	0,00	90.000,00	0,01
463000	425100	Текуће поправке и одржавање зграда и објеката	600.000,00	600.000,00	0,00	0,00	600.000,00	0,09

463000	425200	Текуће поправке и одржавање опреме	100.000,00	100.000,00	0,00	0,00	100.000,00	0,01
463000	426100	Административни материјал	110.000,00	110.000,00	0,00	0,00	110.000,00	0,02
463000	426300	Материјали за образовање и усавршавање запослених	50.000,00	50.000,00	0,00	0,00	50.000,00	0,01
463000	426400	Материјали за саобраћај	50.000,00	50.000,00	0,00	0,00	50.000,00	0,01
463000	426800	Материјали за одржавање хигијене и угоститељство	30.000,00	30.000,00	0,00	0,00	30.000,00	0,00
463000	426900	Материјали за посебне намене	100.000,00	100.000,00	0,00	0,00	100.000,00	0,01
463000	472700	Накнаде из буџета за образовање, културу, науку и спорт	50.000,00	50.000,00	0,00	0,00	50.000,00	0,01
463000	482200	Обавезне таксе	20.000,00	20.000,00	0,00	0,00	20.000,00	0,00
463000	511300	Капитално одржавање зграда и објеката	572.000,00	572.000,00	0,00	0,00	572.000,00	0,09
463000	512400	Опрема за заштиту животне средине	150.000,00	150.000,00	0,00	0,00	150.000,00	0,02
Укупно за конто	**463000**		**5.482.000,00**	**5.482.000,00**	**0,00**	**0,00**	**5.482.000,00**	**0,82**
Укупно за 4.00.05 ОШ „М.БЛАГОЈЕВИЋ" НАТАЛИНЦИ			**5.482.000,00**	**5.482.000,00**	**0,00**	**0,00**	**5.482.000,00**	**0,82**

0 ОПШТИНА ТОПОЛА

4.00.06 ОШ„МИЛУТИН ЈЕЛЕНИЋ" Г.ТРНАВА

Конто	Расходи по намена ма	Опис	Планирано	Средства из буџета 01	Средства из сопствених извора 04	Средства из осталих извора	Укупно	Структура (%)
463000	415100	Накнаде трошкова за запослене	700.000,00	700.000,00	0,00	0,00	700.000,00	0,10
463000	416100	Награде запосленима и остали посебни расходи	360.000,00	360.000,00	0,00	0,00	360.000,00	0,05
463000	421100	Трошкови платног промета и банкарских услуга	50.000,00	50.000,00	0,00	0,00	50.000,00	0,01
463000	421200	Енергетске услуге	1.500.000,00	1.500.000,00	0,00	0,00	1.500.000,00	0,22
463000	421300	Комуналне услуге	120.000,00	120.000,00	0,00	0,00	120.000,00	0,02
463000	421400	Услуге комуникација	150.000,00	150.000,00	0,00	0,00	150.000,00	0,02
463000	421500	Трошкови осигурања	80.000,00	80.000,00	0,00	0,00	80.000,00	0,01

463000	422100	Трошкови службених путовања у земљи	15.000,00	15.000,00	0,00	0,00	15.000,00	0,00
463000	422400	Трошкови путовања ученика	15.000,00	15.000,00	0,00	0,00	15.000,00	0,00
463000	423200	Компјутерске услуге	15.000,00	15.000,00	0,00	0,00	15.000,00	0,00
463000	423300	Услуге образовања и усавршавања запослених	100.000,00	100.000,00	0,00	0,00	100.000,00	0,01
463000	423900	Остале опште услуге	60.000,00	60.000,00	0,00	0,00	60.000,00	0,01
463000	424300	Медицинске услуге	160.000,00	160.000,00	0,00	0,00	160.000,00	0,02
463000	425100	Текуће поправке и одржавање зграда и објеката	540.000,00	540.000,00	0,00	0,00	540.000,00	0,08
463000	425200	Текуће поправке и одржавање опреме	240.000,00	240.000,00	0,00	0,00	240.000,00	0,04
463000	426100	Административни материјал	140.000,00	140.000,00	0,00	0,00	140.000,00	0,02
463000	426300	Материјали за образовање и усавршавање запослених	160.000,00	160.000,00	0,00	0,00	160.000,00	0,02
463000	426400	Материјали за саобраћај	30.000,00	30.000,00	0,00	0,00	30.000,00	0,00
463000	426800	Материјали за одржавање хигијене и угоститељство	350.000,00	350.000,00	0,00	0,00	350.000,00	0,05
463000	426900	Материјали за посебне намене	20.000,00	20.000,00	0,00	0,00	20.000,00	0,00
463000	472700	Накнаде из буџета за образовање, културу, науку и спорт	60.000,00	60.000,00	0,00	0,00	60.000,00	0,01
463000	482200	Обавезне таксе	10.000,00	10.000,00	0,00	0,00	10.000,00	0,00
463000	511400	Пројектно планирање	400.000,00	400.000,00	0,00	0,00	400.000,00	0,06
463000	512600	Опрема за образовање, науку, културу и спорт	471.360,00	471.360,00	0,00	0,00	471.360,00	0,07
463000	515100	Нематеријална имовина	18.640,00	18.640,00	0,00	0,00	18.640,00	0,00
Укупно за конто		**463000**	**5.765.000,00**	**5.765.000,00**	**0,00**	**0,00**	**5.765.000,00**	**0,86**
Укупно за 4.00.06 ОШ„МИЛУТИН ЈЕЛЕНИЋ" Г.ТРНАВА			**5.765.000,00**	**5.765.000,00**	**0,00**	**0,00**	**5.765.000,00**	**0,86**

0 ОПШТИНА ТОПОЛА

4.00.07ОШ „СЕСТРЕ РАДОВИЋ" БЕЛОСАВЦИ

Конто	Расходи по	Опис	Планирано	Средства из буџета	Средства из сопствених	Средства из осталих	Укупно	Структура (%)

	намена ма			01	извора 04	извора		
463000	414400	Помоћ у медицинском лечењу запосленог или чланова уже породице и друге помоћи запосленом	100.000,00	100.000,00	0,00	0,00	100.000,00	0,01
463000	415100	Накнаде трошкова за запослене	900.000,00	900.000,00	0,00	0,00	900.000,00	0,13
463000	416100	Награде запосленима и остали посебни расходи	300.000,00	300.000,00	0,00	0,00	300.000,00	0,04
463000	421100	Трошкови платног промета и банкарских услуга	62.000,00	62.000,00	0,00	0,00	62.000,00	0,01
463000	421200	Енергетске услуге	1.294.980,00	1.294.980,00	0,00	0,00	1.294.980,00	0,19
463000	421300	Комуналне услуге	120.000,00	120.000,00	0,00	0,00	120.000,00	0,02
463000	421400	Услуге комуникација	150.000,00	150.000,00	0,00	0,00	150.000,00	0,02
463000	421500	Трошкови осигурања	62.000,00	62.000,00	0,00	0,00	62.000,00	0,01
463000	422100	Трошкови службених путовања у земљи	60.000,00	60.000,00	0,00	0,00	60.000,00	0,01
463000	422400	Трошкови путовања ученика	50.000,00	50.000,00	0,00	0,00	50.000,00	0,01
463000	423200	Компјутерске услуге	11.000,00	11.000,00	0,00	0,00	11.000,00	0,00
463000	423300	Услуге образовања и усавршавања запослених	90.000,00	90.000,00	0,00	0,00	90.000,00	0,01
463000	423400	Услуге информисања	81.020,00	81.020,00	0,00	0,00	81.020,00	0,01
463000	423900	Остале опште услуге	120.000,00	120.000,00	0,00	0,00	120.000,00	0,02
463000	424300	Медицинске услуге	100.000,00	100.000,00	0,00	0,00	100.000,00	0,01
463000	424900	Остале специјализоване услуге	0,00	0,00	0,00	0,00	0,00	0,00
463000	425100	Текуће поправке и одржавање зграда и објеката	380.000,00	380.000,00	0,00	0,00	380.000,00	0,06
463000	425200	Текуће поправке и одржавање опреме	100.000,00	100.000,00	0,00	0,00	100.000,00	0,01
463000	426100	Административни материјал	100.000,00	100.000,00	0,00	0,00	100.000,00	0,01
463000	426300	Материјали за образовање и усавршавање запослених	40.000,00	40.000,00	0,00	0,00	40.000,00	0,01
463000	426400	Материјали за саобраћај	32.000,00	32.000,00	0,00	0,00	32.000,00	0,00
463000	426800	Материјали за одржавање хигијене и угоститељство	52.000,00	52.000,00	0,00	0,00	52.000,00	0,01
463000	426900	Материјали за посебне намене	132.000,00	132.000,00	0,00	0,00	132.000,00	0,02
463000	472700	Накнаде из буџета за образовања, културу,	42.000,00	42.000,00	0,00	0,00	42.000,00	0,01

		науку и спорт						
463000	482200	Обавезне таксе	12.000,00	12.000,00	0,00	0,00	12.000,00	0,00
463000	511300	Капитално одржавање зграда и објеката	600.000,00	600.000,00	0,00	0,00	600.000,00	0,09
463000	511400	Пројектно планирање	400.000,00	400.000,00	0,00	0,00	400.000,00	0,06
463000	512400	Опрема за заштиту животне средине	25.000,00	25.000,00	0,00	0,00	25.000,00	0,00
463000	512600	Опрема за образовање, науку, културу и спорт	79.800,00	79.800,00	0,00	0,00	79.800,00	0,01
463000	515100	Нематеријална имовина	20.000,00	20.000,00	0,00	0,00	20.000,00	0,00
Укупно за конто		**463000**	**5.515.800,00**	**5.515.800,00**	**0,00**	**0,00**	**5.515.800,00**	**0,83**
Укупно за 4.00.07 ОШ „СЕСТРЕ РАДОВИЋ" БЕЛОСАВЦИ			**5.515.800,00**	**5.515.800,00**	**0,00**	**0,00**	**5.515.800,00**	**0,83**

0 ОПШТИНА ТОПОЛА

4.00.08ОШ „ЖИВКО ТОМИЋ" Д.ШАТОРЊА

Конто	Расходи по намена ма	Опис	Планирано	Средства из буџета 01	Средства из сопствених извора 04	Средства из осталих извора	Укупно	Структура (%)
463000	413100	Накнаде у натури	10.000,00	10.000,00	0,00	0,00	10.000,00	0,00
463000	414400	Помоћ у медицинском лечењу запосленог или чланова уже породице и друге помоћи запосленом	162.000,00	162.000,00	0,00	0,00	162.000,00	0,02
463000	415100	Накнаде трошкова за запослене	700.000,00	700.000,00	0,00	0,00	700.000,00	0,10
463000	416100	Награде запосленима и остали посебни расходи	620.000,00	620.000,00	0,00	0,00	620.000,00	0,09
463000	421100	Трошкови платног промета и банкарских услуга	92.000,00	92.000,00	0,00	0,00	92.000,00	0,01
463000	421200	Енергетске услуге	2.430.000,00	2.430.000,00	0,00	0,00	2.430.000,00	0,36
463000	421300	Комуналне услуге	252.000,00	252.000,00	0,00	0,00	252.000,00	0,04
463000	421400	Услуге комуникација	202.000,00	202.000,00	0,00	0,00	202.000,00	0,03
463000	421500	Трошкови осигурања	120.000,00	120.000,00	0,00	0,00	120.000,00	0,02
463000	422100	Трошкови службених путовања у земљи	55.000,00	55.000,00	0,00	0,00	55.000,00	0,01

463000	422400	Трошкови путовања ученика	30.000,00	30.000,00	0,00	0,00	30.000,00	0,00
463000	423200	Компјутерске услуге	11.000,00	11.000,00	0,00	0,00	11.000,00	0,00
463000	423300	Услуге образовања и усавршавања запослених	80.000,00	80.000,00	0,00	0,00	80.000,00	0,01
463000	423900	Остале опште услуге	80.000,00	80.000,00	0,00	0,00	80.000,00	0,01
463000	424300	Медицинске услуге	102.000,00	102.000,00	0,00	0,00	102.000,00	0,02
463000	425100	Текуће поправке и одржавање зграда и објеката	410.000,00	410.000,00	0,00	0,00	410.000,00	0,06
463000	425200	Текуће поправке и одржавање опреме	130.000,00	130.000,00	0,00	0,00	130.000,00	0,02
463000	426100	Административни материјал	105.000,00	105.000,00	0,00	0,00	105.000,00	0,02
463000	426300	Материјали за образовање и усавршавање запослених	52.000,00	52.000,00	0,00	0,00	52.000,00	0,01
463000	426400	Материјали за саобраћај	60.000,00	60.000,00	0,00	0,00	60.000,00	0,01
463000	426800	Материјали за одржавање хигијене и угоститељство	82.000,00	82.000,00	0,00	0,00	82.000,00	0,01
463000	426900	Материјали за посебне намене	152.000,00	152.000,00	0,00	0,00	152.000,00	0,02
463000	472700	Накнаде из буџета за образовање, културу, науку и спорт	80.000,00	80.000,00	0,00	0,00	80.000,00	0,01
463000	482200	Обавезне таксе	5.000,00	5.000,00	0,00	0,00	5.000,00	0,00
463000	511400	Пројектно планирање	285.000,00	285.000,00	0,00	0,00	285.000,00	0,04
463000	512400	Опрема за заштиту животне средине	30.000,00	30.000,00	0,00	0,00	30.000,00	0,00
463000	512600	Опрема за образовање, науку, културу и спорт	440.000,00	440.000,00	0,00	0,00	440.000,00	0,07
463000	512800	Опрема за јавну безбедност	100.000,00	100.000,00	0,00	0,00	100.000,00	0,01
463000	515100	Нематеријална имовина	20.000,00	20.000,00	0,00	0,00	20.000,00	0,00
Укупно за конто		**463000**	**6.897.000,00**	**6.897.000,00**	**0,00**	**0,00**	**6.897.000,00**	**1,03**
Укупно за 4.00.08 ОШ „ЖИВКО ТОМИЋ" Д.ШАТОРЊА			**6.897.000,00**	**6.897.000,00**	**0,00**	**0,00**	**6.897.000,00**	**1,03**

0 ОПШТИНА ТОПОЛА

4.00.09МШ„ПЕТАР ИЛИЋ" АРАНЂЕЛОВАЦ

Конто	Расходи	Опис	Планирано	Средства из	Средства из	Средства из	Укупно	Структура

	по намена ма			буџета 01	сопствених извора 04	осталих извора		(%)
463000	415100	Накнаде трошкова за запослене	170.000,00	170.000,00	0,00	0,00	170.000,00	0,03
463000	421200	Енергетске услуге	300.000,00	300.000,00	0,00	0,00	300.000,00	0,04
463000	421300	Комуналне услуге	25.000,00	25.000,00	0,00	0,00	25.000,00	0,00
463000	421400	Услуге комуникација	32.000,00	32.000,00	0,00	0,00	32.000,00	0,00
463000	425100	Текуће поправке и одржавање зграда и објеката	27.800,00	27.800,00	0,00	0,00	27.800,00	0,00
463000	425200	Текуће поправке и одржавање опреме	25.000,00	25.000,00	0,00	0,00	25.000,00	0,00
463000	426100	Административни материјал	22.000,00	22.000,00	0,00	0,00	22.000,00	0,00
463000	426800	Материјали за одржавање хигијене и угоститељство	25.000,00	25.000,00	0,00	0,00	25.000,00	0,00
463000	512600	Опрема за образовање, науку, културу и спорт	30.000,00	30.000,00	0,00	0,00	30.000,00	0,00
Укупно за конто		**463000**	**656.800,00**	**656.800,00**	**0,00**	**0,00**	**656.800,00**	**0,10**
Укупно за АРАНЂЕЛОВАЦ		**4.00.09 МШ,,ПЕТАР ИЛИЋ"**	**656.800,00**	**656.800,00**	**0,00**	**0,00**	**656.800,00**	**0,10**

0 ОПШТИНА ТОПОЛА

4.00.10СШ,,КРАЉ ПЕТАР И'' ТОПОЛА

Конто	Расходи по намена ма	Опис	Планирано	Средства из буџета 01	Средства из сопствених извора 04	Средства из осталих извора	Укупно	Структура (%)
463000	413100	Накнаде у натури	1.000,00	1.000,00	0,00	0,00	1.000,00	0,00
463000	414400	Помоћ у медицинском лечењу запосленог или чланова уже породице и друге помоћи запосленом	60.000,00	60.000,00	0,00	0,00	60.000,00	0,01
463000	415100	Накнаде трошкова за запослене	650.000,00	650.000,00	0,00	0,00	650.000,00	0,10
463000	416100	Награде запосленима и остали посебни расходи	1.100.000,00	1.100.000,00	0,00	0,00	1.100.000,00	0,16

463000	421100	Трошкови платног промета и банкарских услуга	130.000,00	130.000,00	0,00	0,00	130.000,00	0,02
463000	421200	Енергетске услуге	2.460.000,00	2.460.000,00	0,00	0,00	2.460.000,00	0,37
463000	421300	Комуналне услуге	350.000,00	350.000,00	0,00	0,00	350.000,00	0,05
463000	421400	Услуге комуникација	120.000,00	120.000,00	0,00	0,00	120.000,00	0,02
463000	421500	Трошкови осигурања	120.000,00	120.000,00	0,00	0,00	120.000,00	0,02
463000	422100	Трошкови службених путовања у земљи	220.000,00	220.000,00	0,00	0,00	220.000,00	0,03
463000	422400	Трошкови путовања ученика	175.000,00	175.000,00	0,00	0,00	175.000,00	0,03
463000	423200	Компјутерске услуге	20.000,00	20.000,00	0,00	0,00	20.000,00	0,00
463000	423300	Услуге образовања и усавршавања запослених	250.000,00	250.000,00	0,00	0,00	250.000,00	0,04
463000	423400	Услуге информисања	30.000,00	30.000,00	0,00	0,00	30.000,00	0,00
463000	423700	Репрезентација	20.000,00	20.000,00	0,00	0,00	20.000,00	0,00
463000	423900	Остале опште услуге	450.000,00	450.000,00	0,00	0,00	450.000,00	0,07
463000	424100	Пољопривредне услуге	80.000,00	80.000,00	0,00	0,00	80.000,00	0,01
463000	424200	Услуге образовања, културе и спорта	20.000,00	20.000,00	0,00	0,00	20.000,00	0,00
463000	424900	Остале специјализоване услуге	40.000,00	40.000,00	0,00	0,00	40.000,00	0,01
463000	425100	Текуће поправке и одржавање зграда и објеката	1.100.000,00	1.100.000,00	0,00	0,00	1.100.000,00	0,16
463000	425200	Текуће поправке и одржавање опреме	600.000,00	600.000,00	0,00	0,00	600.000,00	0,09
463000	426100	Административни материјал	250.000,00	250.000,00	0,00	0,00	250.000,00	0,04
463000	426200	Материјали за пољопривреду	400.000,00	400.000,00	0,00	0,00	400.000,00	0,06
463000	426300	Материјали за образовање и усавршавање запослених	150.000,00	150.000,00	0,00	0,00	150.000,00	0,02
463000	426400	Материјали за саобраћај	150.000,00	150.000,00	0,00	0,00	150.000,00	0,02
463000	426600	Материјали за образовање, културу и спорт	150.000,00	150.000,00	0,00	0,00	150.000,00	0,02
463000	426800	Материјали за одржавање хигијене и угоститељство	270.000,00	270.000,00	0,00	0,00	270.000,00	0,04
463000	426900	Материјали за посебне намене	370.000,00	370.000,00	0,00	0,00	370.000,00	0,06
463000	472700	Накнаде из буџета за образовање, културу, науку и спорт	125.000,00	125.000,00	0,00	0,00	125.000,00	0,02
463000	482100	Остали порези	15.000,00	15.000,00	0,00	0,00	15.000,00	0,00
463000	482200	Обавезне таксе	40.000,00	40.000,00	0,00	0,00	40.000,00	0,01
463000	511300	Капитално одржавање зграда и објеката	100.000,00	100.000,00	0,00	0,00	100.000,00	0,01

463000	512200	Административна опрема	97.000,00	97.000,00	0,00	0,00	97.000,00	0,01
463000	512300	Опрема за пољопривреду	50.000,00	50.000,00	0,00	0,00	50.000,00	0,01
463000	512600	Опрема за образовање, науку, културу и спорт	413.000,00	413.000,00	0,00	0,00	413.000,00	0,06
463000	515100	Нематеријална имовина	50.000,00	50.000,00	0,00	0,00	50.000,00	0,01
Укупно за конто		**463000**	**10.626.000,00**	**10.626.000,00**	**0,00**	**0,00**	**10.626.000,00**	**1,59**
Укупно за		**4.00.10 СШ„КРАЉ ПЕТАР И" ТОПОЛА**	**10.626.000,00**	**10.626.000,00**	**0,00**	**0,00**	**10.626.000,00**	**1,59**

0 ОПШТИНА ТОПОЛА

4.00.11 СОФК „КАРАДЈОРДЈЕ" ДОО ТОПОЛА

Конто	Расходи по намена ма	Опис	Планирано	Средства из буџета 01	Средства из сопствених извора 04	Средства из осталих извора	Укупно	Структура (%)
454000	454100	Текуће субвенције приватним предузећима	8.500.000,00	8.500.000,00	0,00	0,00	8.500.000,00	1,27
Укупно за конто		**454000**	**8.500.000,00**	**8.500.000,00**	**0,00**	**0,00**	**8.500.000,00**	**1,27**
Укупно за ТОПОЛА		**4.00.11 СОФК „КАРАДЈОРДЈЕ" ДОО**	**8.500.000,00**	**8.500.000,00**	**0,00**	**0,00**	**8.500.000,00**	**1,27**

0 ОПШТИНА ТОПОЛА

4.00.12 АГЕНЦИЈА ЗА РУРАЛНИ РАЗВОЈ ТОПОЛА

Конто	Расходи по намена ма	Опис	Планирано	Средства из буџета 01	Средства из сопствених извора 04	Средства из осталих извора	Укупно	Структура (%)
465000	465100	Остале текуће дотације и трансфери	2.500.000,00	2.500.000,00	0,00	0,00	2.500.000,00	0,37
Укупно за конто		**465000**	**2.500.000,00**	**2.500.000,00**	**0,00**	**0,00**	**2.500.000,00**	**0,37**
Укупно за		**4.00.12 АГЕНЦИЈА ЗА РУРАЛНИ**	**2.500.000,00**	**2.500.000,00**	**0,00**	**0,00**	**2.500.000,00**	**0,37**

РАЗВОЈ ТОПОЛА

АНАЛИТИЧКИ ПЛАН РАСХОДА ИНДИРЕКТНИХ БУЏЕТСКИХ КОРИСНИКА

0 ОПШТИНА ТОПОЛА 2022

Број позиције	Економ. класиф.	Расходи по намена ма	Опис	Средства из буџета 01	Средства из сопствених извора 04	Средства из осталих извора	Укупно	Структура (%)
Раздео		4	ОПШТИНСКА УПРАВА					
Глава		4.01	МЕСНЕ ЗАЈЕДНИЦЕ					
4.01.01	МЗ БЕЛОСАВЦИ							
122/0	421000	421100	Трошкови платног промета и банкарских услуга	1.000,00	0,00	0,00	1.000,00	0,00
122/0	421000	421200	Енергетске услуге	23.500,00	0,00	0,00	23.500,00	0,02
125/0	482000	482100	Остали порези	500,00	0,00	0,00	500,00	0,00
Укупно за аналитику		4.01.01		25.000,00				
4.01.02	МЗ БЛАЗНАВА							
122/0	421000	421100	Трошкови платног промета и банкарских услуга	10.000,00	0,00	0,00	10.000,00	0,01
123/0	423000	423900	Остале опште услуге	624.000,00	0,00	0,00	624.000,00	0,50
124/0	425000	425100	Текуће поправке и одржавање зграда и објеката	150.000,00	0,00	0,00	150.000,00	0,12
Укупно за аналитику		4.01.02		784.000,00				
4.01.03	МЗ ГОРЊА ТРНАВА							
122/0	421000	421100	Трошкови платног промета и банкарских услуга	1.000,00	0,00	0,00	1.000,00	0,00
124/0	425000	425100	Текуће поправке и одржавање зграда и објеката	50.000,00	0,00	0,00	50.000,00	0,04
Укупно за аналитику		4.01.03		51.000,00				
4.01.04	МЗ ДОЊА ТРНАВА							
122/0	421000	421100	Трошкови платног промета и банкарских услуга	1.000,00	0,00	0,00	1.000,00	0,00

АНАЛИТИЧКИ ПЛАН РАСХОДА ИНДИРЕКТНИХ БУЏЕТСКИХ КОРИСНИКА

0 ОПШТИНА ТОПОЛА **2022**

Број позиције	Економ. класиф.	Расходи по намени	Опис	Средства из буџета 01	Средства из сопствених извора 04	Средства из осталих извора	Укупно	Структура (%)
124/0	425000	425100	Текуће поправке и одржавање зграда и објеката	20.000,00	0,00	0,00	20.000,00	0,02
Укупно за аналитику		**4.01.04**		**21.000,00**				
4.01.05 МЗ ДОЊА ШАТОРЊА								
122/0	421000	421100	Трошкови платног промета и банкарских услуга	5.000,00	0,00	0,00	5.000,00	0,00
122/0	421000	421200	Енергетске услуге	100.000,00	0,00	0,00	100.000,00	0,08
124/0	425000	425100	Текуће поправке и одржавање зграда и објеката	50.000,00	0,00	0,00	50.000,00	0,04
Укупно за аналитику		**4.01.05**		**155.000,00**				
4.01.06 МЗ ЖАБАРИ								
122/0	421000	421100	Трошкови платног промета и банкарских услуга	2.000,00	0,00	0,00	2.000,00	0,00
122/0	421000	421200	Енергетске услуге	45.000,00	0,00	0,00	45.000,00	0,04
124/0	425000	425100	Текуће поправке и одржавање зграда и објеката	50.000,00	0,00	0,00	50.000,00	0,04
Укупно за аналитику		**4.01.06**		**97.000,00**				
4.01.07 МЗ ЗАГОРИЦА								
122/0	421000	421100	Трошкови платног промета и банкарских услуга	5.000,00	0,00	0,00	5.000,00	0,00
122/0	421000	421200	Енергетске услуге	105.000,00	0,00	0,00	105.000,00	0,08
124/0	425000	425100	Текуће поправке и одржавање зграда и објеката	200.000,00	0,00	0,00	200.000,00	0,16
Укупно за аналитику		**4.01.07**		**310.000,00**				
4.01.08 МЗ ЈАРМЕНОВЦИ								
122/0	421000	421100	Трошкови платног промета и банкарских услуга	5.000,00	0,00	0,00	5.000,00	0,00
122/0	421000	421200	Енергетске услуге	22.000,00	0,00	0,00	22.000,00	0,02
124/0	425000	425100	Текуће поправке и одржавање зграда и објеката	200.000,00	0,00	0,00	200.000,00	0,16
Укупно за аналитику		**4.01.08**		**227.000,00**				
4.01.09 МЗ ЈЕЛЕНАЦ								
122/0	421000	421100	Трошкови платног промета и банкарских услуга	1.000,00	0,00	0,00	1.000,00	0,00
124/0	425000	425100	Текуће поправке и одржавање зграда и објеката	50.000,00	0,00	0,00	50.000,00	0,04

АНАЛИТИЧКИ ПЛАН РАСХОДА ИНДИРЕКТНИХ БУЏЕТСКИХ КОРИСНИКА 2022

0 ОПШТИНА ТОПОЛА

Број позиције	Економ. класиф.	Расходи по намени	Опис	Средства из буџета 01	Средства из сопствених извора 04	Средства из осталих извора	Укупно	Структура (%)
Укупно за аналитику		4.01.09		51.000,00				
4.01.10 МЗ ЛУНКОВАЦ								
122/0	421000	421100	Трошкови платног промета и банкарских услуга	2.000,00	0,00	0,00	2.000,00	0,00
124/0	425000	425100	Текуће поправке и одржавање зграда и објеката	100.000,00	0,00	0,00	100.000,00	0,08
Укупно за аналитику		4.01.10		102.000,00				
4.01.12 МЗ КРЉЕВАЦ								
122/0	421000	421100	Трошкови платног промета и банкарских услуга	1.000,00	0,00	0,00	1.000,00	0,00
124/0	425000	425100	Текуће поправке и одржавање зграда и објеката	30.000,00	0,00	0,00	30.000,00	0,02
Укупно за аналитику		4.01.12		31.000,00				
4.01.13 МЗ ЛИПОВАЦ								
122/0	421000	421100	Трошкови платног промета и банкарских услуга	3.000,00	0,00	0,00	3.000,00	0,00
124/0	425000	425100	Текуће поправке и одржавање зграда и објеката	120.000,00	0,00	0,00	120.000,00	0,10
Укупно за аналитику		4.01.13		123.000,00				
4.01.14 МЗ МИТРОВИЧИЋ								
122/0	421000	421100	Трошкови платног промета и банкарских услуга	5.000,00	0,00	0,00	5.000,00	0,00
122/0	421000	421200	Енергетске услуге	26.000,00	0,00	0,00	26.000,00	0,02
124/0	425000	425100	Текуће поправке и одржавање зграда и објеката	150.000,00	0,00	0,00	150.000,00	0,12
Укупно за аналитику		4.01.14		181.000,00				
4.01.15 МЗ НАТАЛИНЦИ								
122/0	421000	421100	Трошкови платног промета и банкарских услуга	2.000,00	0,00	0,00	2.000,00	0,00
122/0	421000	421200	Енергетске услуге	20.000,00	0,00	0,00	20.000,00	0,02
124/0	425000	425100	Текуће поправке и одржавање зграда и објеката	50.000,00	0,00	0,00	50.000,00	0,04
Укупно за аналитику		4.01.15		72.000,00				
4.01.16 МЗ ОВСИШТЕ								

АНАЛИТИЧКИ ПЛАН РАСХОДА ИНДИРЕКТНИХ БУЏЕТСКИХ КОРИСНИКА

0 ОПШТИНА ТОПОЛА **2022**

Број позиције	Економ. класиф.	Расходи по намени	Опис	Средства из буџета 01	Средства из сопствених извора 04	Средства из осталих извора	Укупно	Структура (%)
122/0	421000	421100	Трошкови платног промета и банкарских услуга	7.000,00	0,00	0,00	7.000,00	0,01
122/0	421000	421200	Енергетске услуге	180.000,00	0,00	0,00	180.000,00	0,15
123/0	423000	423900	Остале опште услуге	312.000,00	0,00	0,00	312.000,00	0,25
124/0	425000	425100	Текуће поправке и одржавање зграда и објеката	150.000,00	0,00	0,00	150.000,00	0,12
Укупно за аналитику		**4.01.16**		**649.000,00**				
4.01.17 МЗ ПЛАСКОВАЦ								
122/0	421000	421100	Трошкови платног промета и банкарских услуга	1.000,00	0,00	0,00	1.000,00	0,00
124/0	425000	425100	Текуће поправке и одржавање зграда и објеката	50.000,00	0,00	0,00	50.000,00	0,04
Укупно за аналитику		**4.01.17**		**51.000,00**				
4.01.18 МЗ РАЈКОВАЦ								
122/0	421000	421100	Трошкови платног промета и банкарских услуга	1.000,00	0,00	0,00	1.000,00	0,00
124/0	425000	425100	Текуће поправке и одржавање зграда и објеката	50.000,00	0,00	0,00	50.000,00	0,04
Укупно за аналитику		**4.01.18**		**51.000,00**				
4.01.19 МЗ ШУМЕ								
122/0	421000	421100	Трошкови платног промета и банкарских услуга	1.000,00	0,00	0,00	1.000,00	0,00
124/0	425000	425100	Текуће поправке и одржавање зграда и објеката	50.000,00	0,00	0,00	50.000,00	0,04
Укупно за аналитику		**4.01.19**		**51.000,00**				
4.01.20 МЗ ВИНЧА								
122/0	421000	421100	Трошкови платног промета и банкарских услуга	3.000,00	0,00	0,00	3.000,00	0,00
122/0	421000	421300	Комуналне услуге	26.000,00	0,00	0,00	26.000,00	0,02
124/0	425000	425100	Текуће поправке и одржавање зграда и објеката	100.000,00	0,00	0,00	100.000,00	0,08
Укупно за аналитику		**4.01.20**		**129.000,00**				
4.01.21 МЗ БОР СЕЛО ТОПОЛА								
122/0	421000	421100	Трошкови платног промета и банкарских услуга	7.000,00	0,00	0,00	7.000,00	0,01
122/0	421000	421200	Енергетске услуге	25.000,00	0,00	0,00	25.000,00	0,02

АНАЛИТИЧКИ ПЛАН РАСХОДА ИНДИРЕКТНИХ БУЏЕТСКИХ КОРИСНИКА

0 ОПШТИНА ТОПОЛА 2022

Број позиције	Економ. класиф.	Расходи по намени	Опис	Средства из буџета 01	Средства из сопствених извора 04	Средства из осталих извора	Укупно	Структура (%)
123/0	423000	423900	Остале опште услуге	100.000,00	0,00	0,00	100.000,00	0,08
124/0	425000	425100	Текуће поправке и одржавање зграда и објеката	15.000,00	0,00	590.000,00	605.000,00	0,49
Укупно за аналитику		**4.01.21**		**147.000,00**				
4.01.22 МЗ ГОРОВИЧ								
122/0	421000	421100	Трошкови платног промета и банкарских услуга	1.000,00	0,00	0,00	1.000,00	0,00
122/0	421000	421200	Енергетске услуге	15.000,00	0,00	0,00	15.000,00	0,01
124/0	425000	425100	Текуће поправке и одржавање зграда и објеката	50.000,00	0,00	0,00	50.000,00	0,04
Укупно за аналитику		**4.01.22**		**66.000,00**				
4.01.23 МЗ „ГРЕДА" ДОЊА ТРНАВА								
122/0	421000	421100	Трошкови платног промета и банкарских услуга	1.000,00	0,00	0,00	1.000,00	0,00
124/0	425000	425100	Текуће поправке и одржавање зграда и објеката	20.000,00	0,00	0,00	20.000,00	0,02
Укупно за аналитику		**4.01.23**		**21.000,00**				
4.01.24 МЗ „ПОКОЗИЦА" ДОЊА ТРНАВА								
122/0	421000	421100	Трошкови платног промета и банкарских услуга	2.000,00	0,00	0,00	2.000,00	0,00
122/0	421000	421200	Енергетске услуге	50.000,00	0,00	0,00	50.000,00	0,04
124/0	425000	425100	Текуће поправке и одржавање зграда и објеката	45.096,00	0,00	0,00	45.096,00	0,04
125/0	482000	482200	Обавезне таксе	4.904,00	0,00	0,00	4.904,00	0,00
Укупно за аналитику		**4.01.24**		**102.000,00**				
4.01.25 МЗ ВОЉКОВЦИ								
122/0	421000	421100	Трошкови платног промета и банкарских услуга	1.000,00	0,00	0,00	1.000,00	0,00
124/0	425000	425100	Текуће поправке и одржавање зграда и објеката	50.000,00	0,00	0,00	50.000,00	0,04
Укупно за аналитику		**4.01.25**		**51.000,00**				
4.01.26 МЗ ДОЊА ТРЕШЊЕВИЦА								
122/0	421000	421100	Трошкови платног промета и банкарских услуга	1.000,00	0,00	0,00	1.000,00	0,00
124/0	425000	425100	Текуће поправке и одржавање зграда и објеката	50.000,00	0,00	0,00	50.000,00	0,04

АНАЛИТИЧКИ ПЛАН РАСХОДА ИНДИРЕКТНИХ БУЏЕТСКИХ КОРИСНИКА

0 ОПШТИНА ТОПОЛА 2022

Број позиције	Економ. класиф.	Расходи по намени	Опис	Средства из буџета 01	Средства из сопствених извора 04	Средства из осталих извора	Укупно	Структура (%)
Укупно за аналитику		4.01.26		51.000,00				
4.01.27 МЗ ЉУБЕСЕЛО								
122/0	421000	421100	Трошкови платног промета и банкарских услуга	6.000,00	0,00	0,00	6.000,00	0,00
122/0	421000	421200	Енергетске услуге	350.000,00	0,00	0,00	350.000,00	0,28
123/0	423000	423700	Репрезентација	20.000,00	0,00	0,00	20.000,00	0,02
124/0	425000	425100	Текуће поправке и одржавање зграда и објеката	75.000,00	0,00	0,00	75.000,00	0,06
Укупно за аналитику		4.01.27		451.000,00				
4.01.28 МЗ БОЖУРЊА								
122/0	421000	421100	Трошкови платног промета и банкарских услуга	1.000,00	0,00	0,00	1.000,00	0,00
124/0	425000	425100	Текуће поправке и одржавање зграда и објеката	50.000,00	0,00	0,00	50.000,00	0,04
Укупно за аналитику		4.01.28		51.000,00				
4.01.29 МЗ МАСКАР								
122/0	421000	421100	Трошкови платног промета и банкарских услуга	1.000,00	0,00	0,00	1.000,00	0,00
124/0	425000	425100	Текуће поправке и одржавање зграда и објеката	50.000,00	0,00	0,00	50.000,00	0,04
Укупно за аналитику		4.01.29		51.000,00				
4.01.31 МЗ СВЕТЛИЋ								
122/0	421000	421100	Трошкови платног промета и банкарских услуга	1.000,00	0,00	0,00	1.000,00	0,00
124/0	425000	425100	Текуће поправке и одржавање зграда и објеката	50.000,00	0,00	0,00	50.000,00	0,04
125/0	482000	482200	Обавезне таксе	31.531,00	0,00	0,00	31.531,00	0,03
Укупно за аналитику		4.01.31		82.531,00				
4.01.32 МЗ „ВИТЛИНА" ГОРЊА ТРНАВА								
122/0	421000	421100	Трошкови платног промета и банкарских услуга	1.000,00	0,00	0,00	1.000,00	0,00
124/0	425000	425100	Текуће поправке и одржавање зграда и објеката	20.000,00	0,00	0,00	20.000,00	0,02
Укупно за аналитику		4.01.32		21.000,00				

Буџет 2022

Датум штампе: 18.04.2022 10:41:03

АНАЛИТИЧКИ ПЛАН РАСХОДА ИНДИРЕКТНИХ БУЏЕТСКИХ КОРИСНИКА 2022

0 ОПШТИНА ТОПОЛА

Број позиције	Економ. класиф.	Расходи по намени	Опис	Средства из буџета 01	Средства из сопствених извора 04	Средства из осталих извора	Укупно	Структура (%)
Укупно за главу		4.01	МЕСНЕ ЗАЈЕДНИЦЕ	4.255.531,00	0,00	590.000,00	4.845.531,00	3,92
Глава		4.02	УСТАНОВЕ КУЛТУРЕ					
4.02.01	БИБЛИОТЕКА „РАДОЈЕ ДОМАНОВИЋ"							
126/0	411000	411100	Плате, додаци и накнаде запослених	4.500.000,00	0,00	0,00	4.500.000,00	3,64
127/0	412000	412100	Допринос за пензијско и инвалидско осигурање	518.000,00	0,00	0,00	518.000,00	0,42
127/0	412000	412200	Допринос за здравствено осигурање	232.000,00	0,00	0,00	232.000,00	0,19
128/0	413000	413100	Накнаде у натури	4.000,00	0,00	0,00	4.000,00	0,00
129/0	414000	414300	Отпремнине и помоћи	600.000,00	0,00	0,00	600.000,00	0,48
129/0	414000	414400	Помоћ у медицинском лечењу запосленог или чланова уже породице и друге помоћи запосленом	20.000,00	0,00	0,00	20.000,00	0,02
130/0	415000	415100	Накнаде трошкова за запослене	33.000,00	0,00	0,00	33.000,00	0,03
132/0	421000	421100	Трошкови платног промета и банкарских услуга	20.000,00	0,00	0,00	20.000,00	0,02
132/0	421000	421200	Енергетске услуге	510.000,00	0,00	0,00	510.000,00	0,41
132/0	421000	421300	Комуналне услуге	30.000,00	0,00	0,00	30.000,00	0,02
132/0	421000	421400	Услуге комуникација	86.500,00	0,00	0,00	86.500,00	0,07
132/0	421000	421500	Трошкови осигурања	110.000,00	0,00	0,00	110.000,00	0,09
133/0	422000	422100	Трошкови службених путовања у земљи	20.000,00	0,00	0,00	20.000,00	0,02
134/0	423000	423300	Услуге образовања и усавршавања запослених	70.000,00	0,00	0,00	70.000,00	0,06
134/0	423000	423400	Услуге информисања	50.000,00	0,00	0,00	50.000,00	0,04
134/0	423000	423500	Стручне услуге	40.000,00	0,00	0,00	40.000,00	0,03
134/0	423000	423700	Репрезентација	40.000,00	0,00	0,00	40.000,00	0,03
134/0	423000	423900	Остале опште услуге	1.173.100,00	0,00	0,00	1.173.100,00	0,95
136/0	425000	425100	Текуће поправке и одржавање зграда и објеката	90.000,00	0,00	0,00	90.000,00	0,07
136/0	425000	425200	Текуће поправке и одржавање опреме	20.000,00	0,00	0,00	20.000,00	0,02
137/0	426000	426100	Административни материјал	40.000,00	0,00	0,00	40.000,00	0,03
137/0	426000	426300	Материјали за образовање и усавршавање запослених	10.000,00	0,00	0,00	10.000,00	0,01
137/0	426000	426600	Материјали за образовање, културу и спорт	30.000,00	0,00	0,00	30.000,00	0,02
137/0	426000	426800	Материјали за одржавање хигијене и угоститељство	45.000,00	0,00	0,00	45.000,00	0,04

АНАЛИТИЧКИ ПЛАН РАСХОДА ИНДИРЕКТНИХ БУЏЕТСКИХ КОРИСНИКА

0 ОПШТИНА ТОПОЛА 2022

Број позиције	Економ. класиф.	Расходи по намени	Опис	Средства из буџета 01	Средства из сопствених извора 04	Средства из осталих извора	Укупно	Структура (%)
137/0	426000	426900	Материјали за посебне намене	45.000,00	0,00	0,00	45.000,00	0,04
138/0	482000	482200	Обавезне таксе	10.000,00	0,00	0,00	10.000,00	0,01
139/0	512000	512200	Административна опрема	277.077,00	0,00	0,00	277.077,00	0,22
140/0	515000	515100	Нематеријална имовина	441.000,00	0,00	0,00	441.000,00	0,36
141/0	423000	423900	Остале опште услуге	539.000,00	0,00	0,00	539.000,00	0,44
Укупно за аналитику		4.02.01		9.603.677,00				
4.02.02	КУЛТУРНИ ЦЕНТАР ТОПОЛА							
126/0	411000	411100	Плате, додаци и накнаде запослених	2.936.000,00	0,00	0,00	2.936.000,00	2,37
127/0	412000	412100	Допринос за пензијско и инвалидско осигурање	339.300,00	0,00	0,00	339.300,00	0,27
127/0	412000	412200	Допринос за здравствено осигурање	154.230,00	0,00	0,00	154.230,00	0,12
128/0	413000	413100	Накнаде у натури	15.000,00	0,00	0,00	15.000,00	0,01
129/0	414000	414100	Исплата накнада за време одсуствовања с посла на терет фондова	9.000,00	0,00	0,00	9.000,00	0,01
129/0	414000	414300	Отпремнине и помоћи	320.000,00	0,00	0,00	320.000,00	0,26
129/0	414000	414400	Помоћ у медицинском лечењу запосленог или чланова уже породице и друге помоћи запосленом	55.000,00	0,00	0,00	55.000,00	0,04
130/0	415000	415100	Накнаде трошкова за запослене	130.000,00	0,00	0,00	130.000,00	0,11
131/0	416000	416100	Награде запосленима и остали посебни расходи	110.000,00	0,00	0,00	110.000,00	0,09
132/0	421000	421100	Трошкови платног промета и банкарских услуга	30.000,00	0,00	0,00	30.000,00	0,02
132/0	421000	421200	Енергетске услуге	480.000,00	0,00	0,00	480.000,00	0,39
132/0	421000	421300	Комуналне услуге	80.000,00	0,00	0,00	80.000,00	0,06
132/0	421000	421400	Услуге комуникација	85.000,00	0,00	0,00	85.000,00	0,07
132/0	421000	421500	Трошкови осигурања	130.000,00	0,00	0,00	130.000,00	0,11
133/0	422000	422100	Трошкови службених путовања у земљи	80.000,00	0,00	0,00	80.000,00	0,06
134/0	423000	423200	Компјутерске услуге	240.000,00	0,00	0,00	240.000,00	0,19
134/0	423000	423300	Услуге образовања и усавршавања запослених	50.000,00	0,00	0,00	50.000,00	0,04
134/0	423000	423400	Услуге информисања	120.000,00	0,00	0,00	120.000,00	0,10
134/0	423000	423700	Репрезентација	100.000,00	0,00	0,00	100.000,00	0,08

Буџет 2022

Датум штампе: 18.04.2022 10:41:03

АНАЛИТИЧКИ ПЛАН РАСХОДА ИНДИРЕКТНИХ БУЏЕТСКИХ КОРИСНИКА 2022

0 ОПШТИНА ТОПОЛА

Број позиције	Економ. класиф.	Расходи по намени	Опис	Средства из буџета 01	Средства из сопствених извора 04	Средства из осталих извора	Укупно	Структура (%)
134/0	423000	423900	Остале опште услуге	1.370.000,00	0,00	0,00	1.370.000,00	1,11
135/0	424000	424300	Медицинске услуге	30.000,00	0,00	0,00	30.000,00	0,02
136/0	425000	425100	Текуће поправке и одржавање зграда и објеката	100.000,00	0,00	0,00	100.000,00	0,08
136/0	425000	425200	Текуће поправке и одржавање опреме	120.000,00	0,00	0,00	120.000,00	0,10
137/0	426000	426100	Административни материјал	100.000,00	0,00	0,00	100.000,00	0,08
137/0	426000	426300	Материјали за образовање и усавршавање запослених	70.000,00	0,00	0,00	70.000,00	0,06
137/0	426000	426800	Материјали за одржавање хигијене и угоститељство	80.000,00	0,00	0,00	80.000,00	0,06
137/0	426000	426900	Материјали за посебне намене	70.000,00	0,00	0,00	70.000,00	0,06
138/0	482000	482200	Обавезне таксе	20.000,00	0,00	0,00	20.000,00	0,02
139/0	512000	512200	Административна опрема	10.000,00	0,00	0,00	10.000,00	0,01
141/0	423000	423900	Остале опште услуге	400.000,00	0,00	0,00	400.000,00	0,32
142/0	423000	423900	Остале опште услуге	0,00	0,00	0,00	0,00	0,00
143/0	423000	423900	Остале опште услуге	200.000,00	0,00	0,00	200.000,00	0,16
144/0	423000	423900	Остале опште услуге	970.000,00	0,00	0,00	970.000,00	0,78
145/0	423000	423900	Остале опште услуге	400.000,00	0,00	0,00	400.000,00	0,32
146/0	423000	423900	Остале опште услуге	400.000,00	0,00	0,00	400.000,00	0,32
147/0	423000	423900	Остале опште услуге	300.000,00	0,00	0,00	300.000,00	0,24
148/0	423000	423900	Остале опште услуге	423.500,00	0,00	188.000,00	611.500,00	0,49
149/0	423000	423900	Остале опште услуге	1.000.000,00	0,00	100.000,00	1.100.000,00	0,89
Укупно за аналитику		**4.02.02**		**11.527.030,00**				
Укупно за главу		**4.02**	**УСТАНОВЕ КУЛТУРЕ**	**21.130.707,00**	**0,00**	**288.000,00**	**21.418.707,00**	**17,31**
Глава		**4.03**	**ПУ „СОФИЈА РИСТИЋ" ТОПОЛА**					
4.03	**ПУ „СОФИЈА РИСТИЋ" ТОПОЛА**							
150/0	411000	411100	Плате, додаци и накнаде запослених	43.430.000,00	0,00	0,00	43.430.000,00	35,10
151/0	412000	412100	Допринос за пензијско и инвалидско осигурање	4.995.000,00	0,00	0,00	4.995.000,00	4,04
151/0	412000	412200	Допринос за здравствено осигурање	2.237.000,00	0,00	0,00	2.237.000,00	1,81
152/0	413000	413100	Накнаде у натури	96.000,00	0,00	0,00	96.000,00	0,08

АНАЛИТИЧКИ ПЛАН РАСХОДА ИНДИРЕКТНИХ БУЏЕТСКИХ КОРИСНИКА

0 ОПШТИНА ТОПОЛА 2022

Број позиције	Економ. класиф.	Расходи по наменама	Опис	Средства из буџета 01	Средства из сопствених извора 04	Средства из осталих извора	Укупно	Структура (%)
153/0	414000	414400	Помоћ у медицинском лечењу запосленог или чланова уже породице и друге помоћи запосленом	2.552.000,00	0,00	0,00	2.552.000,00	2,06
154/0	415000	415100	Накнаде трошкова за запослене	750.000,00	0,00	0,00	750.000,00	0,61
155/0	416000	416100	Награде запосленима и остали посебни расходи	500.000,00	0,00	0,00	500.000,00	0,40
156/0	421000	421100	Трошкови платног промета и банкарских услуга	0,00	0,00	150.000,00	150.000,00	0,12
156/0	421000	421200	Енергетске услуге	5.000.000,00	0,00	0,00	5.000.000,00	4,04
156/0	421000	421300	Комуналне услуге	0,00	0,00	515.000,00	515.000,00	0,42
156/0	421000	421400	Услуге комуникација	0,00	0,00	300.000,00	300.000,00	0,24
156/0	421000	421500	Трошкови осигурања	0,00	0,00	361.000,00	361.000,00	0,29
156/0	421000	421900	Остали трошкови	0,00	0,00	55.000,00	55.000,00	0,04
157/0	422000	422100	Трошкови службених путовања у земљи	0,00	0,00	230.000,00	230.000,00	0,19
158/0	423000	423200	Компјутерске услуге	0,00	0,00	170.000,00	170.000,00	0,14
158/0	423000	423300	Услуге образовања и усавршавања запослених	0,00	0,00	160.000,00	160.000,00	0,13
158/0	423000	423400	Услуге информисања	0,00	0,00	5.000,00	5.000,00	0,00
158/0	423000	423500	Стручне услуге	450.000,00	0,00	90.000,00	540.000,00	0,44
158/0	423000	423600	Услуге за домаћинство и угоститељство	0,00	0,00	150.000,00	150.000,00	0,12
158/0	423000	423700	Репрезентација	0,00	0,00	85.000,00	85.000,00	0,07
158/0	423000	423900	Остале опште услуге	0,00	0,00	1.800.000,00	1.800.000,00	1,45
159/0	424000	424300	Медицинске услуге	0,00	0,00	600.000,00	600.000,00	0,48
160/0	425000	425100	Текуће поправке и одржавање зграда и објеката	174.000,00	0,00	0,00	174.000,00	0,14
160/0	425000	425200	Текуће поправке и одржавање опреме	0,00	0,00	700.000,00	700.000,00	0,57
161/0	426000	426100	Административни материјал	0,00	0,00	200.000,00	200.000,00	0,16
161/0	426000	426300	Материјали за образовање и усавршавање запослених	0,00	0,00	100.000,00	100.000,00	0,08
161/0	426000	426400	Материјали за саобраћај	0,00	0,00	250.000,00	250.000,00	0,20
161/0	426000	426600	Материјали за образовање, културу и спорт	900.000,00	0,00	100.000,00	1.000.000,00	0,81
161/0	426000	426800	Материјали за одржавање хигијене и угоститељство	0,00	0,00	5.180.000,00	5.180.000,00	4,19
161/0	426000	426900	Материјали за посебне намене	0,00	0,00	500.000,00	500.000,00	0,40
162/0	482000	482100	Остали порези	0,00	0,00	2.000,00	2.000,00	0,00
162/0	482000	482200	Обавезне таксе	0,00	0,00	28.000,00	28.000,00	0,02

АНАЛИТИЧКИ ПЛАН РАСХОДА ИНДИРЕКТНИХ БУЏЕТСКИХ КОРИСНИКА

0 ОПШТИНА ТОПОЛА

2022

Број позиције	Економ. класиф.	Расходи по намени	Опис	Средства из буџета 01	Средства из сопствених извора 04	Средства из осталих извора	Укупно	Структура (%)
163/0	512000	512100	Опрема за саобраћај	600.000,00	0,00	0,00	600.000,00	0,48
163/0	512000	512200	Административна опрема	100.000,00	0,00	0,00	100.000,00	0,08
163/0	512000	512600	Опрема за образовање, науку, културу и спорт	655.000,00	0,00	0,00	655.000,00	0,53
Укупно за аналитику		4.03		62.439.000,00				
Укупно за главу		4.03	ПУ „СОФИЈА РИСТИЋ" ТОПОЛА	62.439.000,00	0,00	11.731.000,00	74.170.000,00	59,94
Глава		4.04	ТУРИСТИЧКА ОРГАНИЗАЦИЈА„ОПЛЕНАЦ " ТОПОЛА					
4.04	ТУРИСТИЧКА ОРГАНИЗАЦИЈА„ОПЛЕНАЦ " ТОПОЛА							
164/0	411000	411100	Плате, додаци и накнаде запослених	5.236.049,00	0,00	0,00	5.236.049,00	4,23
165/0	412000	412100	Допринос за пензијско и инвалидско осигурање	600.226,00	0,00	0,00	600.226,00	0,49
165/0	412000	412200	Допринос за здравствено осигурање	276.028,00	0,00	0,00	276.028,00	0,22
166/0	413000	413100	Накнаде у натури	20.000,00	0,00	0,00	20.000,00	0,02
167/0	414000	414100	Исплата накнада за време одсуствовања с посла на терет фондова	50.000,00	0,00	0,00	50.000,00	0,04
167/0	414000	414400	Помоћ у медицинском лечењу запосленог или чланова уже породице и друге помоћи запосленом	50.000,00	0,00	0,00	50.000,00	0,04
168/0	415000	415100	Накнаде трошкова за запослене	150.000,00	0,00	0,00	150.000,00	0,12
169/0	421000	421100	Трошкови платног промета и банкарских услуга	26.000,00	0,00	0,00	26.000,00	0,02
169/0	421000	421400	Услуге комуникација	225.000,00	0,00	0,00	225.000,00	0,18
169/0	421000	421500	Трошкови осигурања	160.000,00	0,00	0,00	160.000,00	0,13
169/0	421000	421600	Закуп имовине и опреме	36.000,00	0,00	0,00	36.000,00	0,03
169/0	421000	421900	Остали трошкови	5.000,00	0,00	0,00	5.000,00	0,00
170/0	422000	422100	Трошкови службених путовања у земљи	100.000,00	0,00	0,00	100.000,00	0,08
170/0	422000	422200	Трошкови службених путовања у иностранство	20.000,00	0,00	0,00	20.000,00	0,02
171/0	423000	423200	Компјутерске услуге	216.200,00	0,00	0,00	216.200,00	0,17
171/0	423000	423300	Услуге образовања и усавршавања запослених	100.000,00	0,00	0,00	100.000,00	0,08
171/0	423000	423400	Услуге информисања	423.270,00	0,00	0,00	423.270,00	0,34
171/0	423000	423700	Репрезентација	140.000,00	0,00	0,00	140.000,00	0,11

АНАЛИТИЧКИ ПЛАН РАСХОДА ИНДИРЕКТНИХ БУЏЕТСКИХ КОРИСНИКА

0 ОПШТИНА ТОПОЛА 2022

Број позиције	Економ. класиф.	Расходи по наменама	Опис	Средства из буџета 01	Средства из сопствених извора 04	Средства из осталих извора	Укупно	Структура (%)
171/0	423000	423900	Остале опште услуге	750.000,00	0,00	0,00	750.000,00	0,61
172/0	425000	425100	Текуће поправке и одржавање зграда и објеката	310.000,00	0,00	0,00	310.000,00	0,25
172/0	425000	425200	Текуће поправке и одржавање опреме	60.000,00	0,00	0,00	60.000,00	0,05
173/0	426000	426100	Административни материјал	100.000,00	0,00	0,00	100.000,00	0,08
173/0	426000	426800	Материјали за одржавање хигијене и угоститељство	70.000,00	0,00	0,00	70.000,00	0,06
173/0	426000	426900	Материјали за посебне намене	70.000,00	0,00	0,00	70.000,00	0,06
174/0	482000	482100	Остали порези	35.000,00	0,00	0,00	35.000,00	0,03
174/0	482000	482200	Обавезне таксе	10.000,00	0,00	0,00	10.000,00	0,01
174/0	482000	482300	Новчане казне, пенали и камате	25.000,00	0,00	0,00	25.000,00	0,02
175/0	512000	512200	Административна опрема	140.000,00	0,00	0,00	140.000,00	0,11
176/0	523000	523100	Залихе робе за даљу продају	101.497,00	0,00	0,00	101.497,00	0,08
177/0	423000	423300	Услуге образовања и усавршавања запослених	2.075.000,00	0,00	0,00	2.075.000,00	1,68
178/0	426000	426900	Материјали за посебне намене	272.100,00	0,00	0,00	272.100,00	0,22
179/0	421000	421100	Трошкови платног промета и банкарских услуга	32.000,00	0,00	0,00	32.000,00	0,03
179/0	421000	421200	Енергетске услуге	65.000,00	0,00	0,00	65.000,00	0,05
179/0	421000	421400	Услуге комуникација	3.500,00	0,00	0,00	3.500,00	0,00
180/0	423000	423400	Услуге информисања	0,00	0,00	350.000,00	350.000,00	0,28
180/0	423000	423500	Стручне услуге	0,00	0,00	293.000,00	293.000,00	0,24
180/0	423000	423700	Репрезентација	1.908.900,00	0,00	0,00	1.908.900,00	1,54
180/0	423000	423900	Остале опште услуге	3.450.150,00	0,00	2.107.000,00	5.557.150,00	4,49
181/0	425000	425100	Текуће поправке и одржавање зграда и објеката	0,00	0,00	55.000,00	55.000,00	0,04
181/0	425000	425200	Текуће поправке и одржавање опреме	145.000,00	0,00	0,00	145.000,00	0,12
182/0	426000	426400	Материјали за саобраћај	0,00	0,00	95.000,00	95.000,00	0,08
182/0	426000	426900	Материјали за посебне намене	50.000,00	0,00	0,00	50.000,00	0,04
183/0	512000	512100	Опрема за саобраћај	50.000,00	0,00	0,00	50.000,00	0,04
184/0	423000	423900	Остале опште услуге	2.730.080,00	0,00	127.920,00	2.858.000,00	2,31
Укупно за аналитику		**4.04**		**20.287.000,00**				
Укупно за		**4.04**	**ТУРИСТИЧКА ОРГАНИЗАЦИЈА,,ОПЛЕНАЦ "**	**20.287.000,00**	**0,00**	**3.027.920,00**	**23.314.920,00**	**18,84**

АНАЛИТИЧКИ ПЛАН РАСХОДА ИНДИРЕКТНИХ БУЏЕТСКИХ КОРИСНИКА 2022

0 ОПШТИНА ТОПОЛА

Број позиције	Економ. класиф.	Расходи по намени	Опис	Средства из буџета 01	Средства из сопствених извора 04	Средства из осталих извора	Укупно	Структура (%)
главу			ТОПОЛА					
Укупно за раздео		4	ОПШТИНСКА УПРАВА	108.112.238,00	0,00	15.636.920,00	123.749.158,00	100,00
Укупно за БК		0	ОПШТИНА ТОПОЛА	108.112.238,00	0,00	15.636.920,00	123.749.158,00	100,00

Буџет 2022

ПЛАН РАСХОДА ПО ПРОЈЕКТИМА
За период: 01.01.2022-31.12.2022

Назив пројекта	Износ у динарима
Програм 0401 ЗАШТИТА ЖИВОТНЕ СРЕДИНЕ	
0401-5002 Изградња фекалне канализације у улици Николе Грановца у Тополи	3.900.000,00
0401-5005 Евакуација и одлагање муља од прања филтерских испуна	6.005.000,00
0401-5006 Израда крака фекалне канализације у насељу Ваганац-друга фаза	2.171.000,00
0401-5007 Изградња кишне канализације у Шаторњи	1.645.000,00
Укупно за програм: 0401 ЗАШТИТА ЖИВОТНЕ СРЕДИНЕ	**13.721.000,00**
Програм 0501 ЕНЕРГЕТСКА ЕФИКАСНОСТ И ОБНОВЉИВИ ИЗВОРИ ЕНЕРГИЈЕ	
0501-5001 Пројекат - Реконструкција,рационализација и одржавање јавне расвете	11.000.000,00
Укупно за програм: 0501 ЕНЕРГЕТСКА ЕФИКАСНОСТ И ОБНОВЉИВИ ИЗВОРИ ЕНЕРГИЈЕ	**11.000.000,00**
Програм 0602 ОПШТЕ УСЛУГЕ ЛОКАЛНЕ САМОУПРАВЕ	
0602-4001 Одговорне локалне финанасије и укључивање грађана-МЕД	397.661,00
0602-5001 Реконструкција и доградња дела зграде Општинске управе општине Топола	0,00
Укупно за програм: 0602 ОПШТЕ УСЛУГЕ ЛОКАЛНЕ САМОУПРАВЕ	**397.661,00**
Програм 0701 ОРГАНИЗАЦИЈА САОБРАЋАЈА И САОБРАЋАЈНА ИНФРАСТРУКТУРА	
0701-5001 Пројекат „Измештање инсталација,изградња паркинга,тротоара и улице око Визиторског центра у Тополи"	16.500.000,00
0701-5002 Пројекат „ Реконструкција тротоара у Тополи	3.038.000,00
0701-5003 Изградња моста на реци Каменици на нектегорисаном путу за М.З. Бор	2.250.000,00
0701-5004 Реконструкција главне семафорске раскрснице у Тополи	0,00
0701-5005 Постављање измењиве светлосне сигнализације у Винчи	1.162.000,00
Укупно за програм: 0701 ОРГАНИЗАЦИЈА САОБРАЋАЈА И САОБРАЋАЈНА ИНФРАСТРУКТУРА	**22.950.000,00**
Програм 0902 СОЦИЈАЛНА И ДЕЧЈА ЗАШТИТА	
0902-7002 „Сви грађани Тополе -једнаки и укључени"	42.915.912,00
Укупно за програм: 0902 СОЦИЈАЛНА И ДЕЧЈА ЗАШТИТА	**42.915.912,00**
Програм 1102 КОМУНАЛНЕ ДЕЛАТНОСТИ	
1102-5002 Изградња водоводне линије у насељу Клењак- Топола	7.360.000,00
1102-5004 Изградња водоводне линије за Индустријску зону	0,00
1102-5005 Реконструкција водоводне линије са потисним цевоводом изворишта Божурња-резервоар РО	0,00
Укупно за програм: 1102 КОМУНАЛНЕ ДЕЛАТНОСТИ	**7.360.000,00**
Програм 1201 РАЗВОЈ КУЛТУРЕ И ИНФОРМИСАЊА	
1201-4001 Велика школска позорница	0,00
1201-4002 Промоција програма „Тополско лето "	200.000,00
1201-4003 Ликовна колонија у Липовцу	970.000,00
1201-4004 Рок концерт	400.000,00
1201-4005 Слава општине Топола-Мала Госпојина	400.000,00
1201-4006 Етно сајам у Тополи	300.000,00
1201-5001 Реконструкција Културног центра у Тополи	5.000.000,00
1201-7001 Манифестација „Бадњи дан-Божић"	611.500,00
1201-7002 Фестивал Дуо драме	1.100.000,00

Буџет 2022

ПЛАН РАСХОДА ПО ПРОЈЕКТИМА
За период: 01.01.2022-31.12.2022

Назив пројекта		Износ у динарима
Укупно за програм: 1201 РАЗВОЈ КУЛТУРЕ И ИНФОРМИСАЊА		**8.981.500,00**
Програм 1501 ЛОКАЛНИ ЕКОНОМСКИ РАЗВОЈ		
1501-7001	Развој женског предузетништва на селу	3.300.000,00
Укупно за програм: 1501 ЛОКАЛНИ ЕКОНОМСКИ РАЗВОЈ		**3.300.000,00**
Програм 1502 РАЗВОЈ ТУРИЗМА		
1502-7001	Културно туристичка манифестација „Опленачка берба"	8.604.550,00
1502-7002	„Зимски празници код куће"	2.858.000,00
Укупно за програм: 1502 РАЗВОЈ ТУРИЗМА		**11.462.550,00**
Програм 2002 ПРЕДШКОЛСКО ВАСПИТАЊЕ		
2001-5002	Реконструкција крова објекта забавишта ПУ „Софија Ристић"	0,00
2001-5003	Уређење школског простора оба објекта ПУ „Софија Ристић" Топола	5.000.000,00
2001-5005	Реконструкција и адаптација објекта забавишта ПУ „Софија Ристић„ -друга фаза	4.943.553,00
Укупно за програм: 2002 ПРЕДШКОЛСКО ВАСПИТАЊЕ		**9.943.553,00**
Програм 2003 ОСНОВНО ОБРАЗОВАЊЕ		
2002-5001	Изградња водоводне линије у О.Ш. Карађорђе	10.000.000,00
2003-5002	Реконструкција и прикључак централног грејања на гасовод у О.Ш.Крарађорђе у Тополи	11.400.000,00
Укупно за програм: 2003 ОСНОВНО ОБРАЗОВАЊЕ		**21.400.000,00**
Програм 2004 СРЕДЊЕ ОБРАЗОВАЊЕ		
2004-5001	Реконструкција спортске сале у С.Ш.Краљ Петар у Тополи	35.694.815,00
Укупно за програм: 2004 СРЕДЊЕ ОБРАЗОВАЊЕ		**35.694.815,00**
Укупно за БК 0 ОПШТИНА ТОПОЛА		**189.126.991,00**

III РЕКАПИТУЛАЦИЈА

Члан 7.

Средства буџета у износу од 663.236.588,00 динара, средства из сопствених извора и износу од 0,00 динара и средства из осталих извора у износу од 129.088.224,00 динара, утврђена су и распоређена по програмској класификацији, и то:

Програм / ПА / пројекат	Шифра	Основ	Опис	Циљ	Индикатор	Вредност у 2021.	Очекивана вредност у 2022.	Циљна вредност у 2023.	Циљна вредност у 2024.	Циљна вредност у 2025.	Средства из буџета 01	Средства из сопствених извора 04	Средства из осталих извора	Укупно	Извор верификације	Одговорне особе
1	2	3	4	5	6	7	8	9	10	11	12	13	14	15	16	17
1 - СТАМОВАЊЕ, УРБАНИЗАМ И ПРОСТОРНО ПЛАНИРАЊЕ	1101	Закон о ЈС,Закон о буџетском систему,Одлука о буџету општине, Просторни план општине Топола		Просторни развој у складу са плановима	Проценат покривености територије урбанистичким планским документацијом	35.00	35.00	40.00	45.00	50.00	5.306.400,00	0,00	500.000,00	5.806.400,00	ИЗВЕШТАЈ ОДЕЉЕЊА ЗА ГРАЂЕВИНСКО-УРБАНИСТИЧКЕ И ИМОВИНСКО ПРАВНЕ ПОСЛОВЕ	Драган Живановић, Иван Блажић-Шевах
Просторно и урбанистичко планирање	0001	Закон о планирању и изградњи, постојећи урбанистички планови	Трећа измена плана генералне регулације насеља Топола и ПДР за урбанистичку водопривреду Ф15	Повећање покривености територије планским и урбанистичким документацијом	Број усвојених планова генералне регулације у односу на број предвиђених планова вишег реда	4.00	4.00	4.00	44.00	4.00	5.306.400,00	0,00	500.000,00	5.806.400,00	ОДЛУКА СО-е О УСВАЈАЊУ ПЛАНОВА	Милица Станојевић,
					Проценат површине покривене плановима детаљне регулације	0.27	0.27	0.29	0.00	0.00					ОДЛУКА СО-е О УСВАЈАЊУ ПЛАНОВА	

СЛУЖБЕНИ ГЛАСНИК СО ТОПОЛА Година MMXXII Број 8 28. Април 2022. страна 90

Буџет 2022

Програм / ПА / пројекат	Шифра	Основ	Опис	Циљ	Показатељ	Вредност у 2021.	Очекивана вредност у 2022.	Циљана вредност у 2023.	Циљана вредност у 2024.	Циљана вредност у 2025.	Средства из буџета 01	Средства из сопствених извора 04	Средства из осталих извора	Укупно	Извор верификације	Одговорно лице
1	2	3	4	5	6	7	8	9	10	11	12	13	14	15	16	17
Остваривање јавног интереса у одржавању зграда	0005	Одлука о буџету општине, Правилник о стамбеној подршци	Помоћ кроз инвестиционо одржавање зграда	Очување и унапређење стамбеног фонда	Број спојених уговора о бесповратно и суфинансирању активности на инвестиционом одржавању и унапређењу средстава зграда		3	4	5	5	0,00	0,00	0,00	0,00	ИЗВЕШТАЈ О РЕАЛИЗАЦИЈИ ПРОЈЕКТА	Виолета Говедарица
2 - КОМУНАЛНЕ ДЕЛАТНОСТИ	1102		Закон о комуналним делатностима	Повећање покривености корисника и територије квалитетним услугама водоснабдевања	Стопа покривености корисника услугама комуналне делатности	46.00	46.00	49.00	50.00	50.00	62.344.400,00	0,00	238.592,00	62.574.992,00	ИНТЕРНА ЕВИДЕНЦИЈА ЈКСП О РЕАЛИЗАЦИЈИ УСЛУГЕ	Тања Цветковић
Управљање/одржавање јавног осветљења	0001			Адекватно управљање јавним осветљењем	Укупан број интервенција по поднетим иницијативама грађана за замену светиљки када престану да	150.00	150.00	160.00	170.00	170.00	2.000.000,00	0,00	0,00	2.000.000,00	ИНТЕРНА ЕВИДЕНЦИЈА ЈКСП О РЕАЛИЗАЦИЈИ УСЛУГЕ	Тања Цветковић

Буџет 2022

Програм / ПА / пројекат	Шифра	Основ	Опис	Циљ	Индикатор	Вредност у 2021.	Очекивана вредност у 2022.	Циљна вредност у 2023.	Циљна вредност у 2024.	Циљна вредност у 2025.	Средства из буџета 01	Средства из сопствених извора 04	Средства из осталих извора	Укупно	Извор верификације	Одговорно лице
1	2	3	4	5	6	7	8	9	10	11	12	13	14	15	16	17
					годе											
Одржавање јавних зелених површина	0002			Максимална могућа покривеност насеља и територије услугама уређења и одржавања зеленила	Број м2 јавних зелених површина на којима се уређује и одржава зеленило у односу на укупан број м2 зелених површина	15000.00	15000.00	15000.00	15000.00	15000.00	2.800.000,00	0,00	0,00	2.800.000,00	ИЗВЕШТАЈ О СТАЊУ ЈАВНИХ ЗЕЛЕНИХ ПОВРШИНА	Тања Цветковић
Одржавање чистоће на површинама јавне намене	0003			Максимална могућа покривеност насеља и територије услугама одржавања чистоће јавних површина	Степен покривеност и територије услугама одржавања чистоће јавно-прометних површина (број улица које се чисте у односу на укупан број улица у градској/општини)	20.00	20.00	20.00	20.00	20.00	17.234.200,00	0,00	0,00	17.234.200,00	ИЗВЕШТАЈ ЈКП О РЕАЛИЗАЦИЈИ УСЛУГЕ	Тања Цветковић

Буџет 2022

Програм / ПА / пројекат	Шифра	Основ	Опис	Циљ	Индикатор	Вредност у 2021.	Очекивана вредност у 2022.	Циљна вредност у 2023.	Циљна вредност у 2024.	Циљна вредност у 2025.	Средства из буџета 01	Средства из сопствених извора 04	Средства из осталих извора	Укупно	Извор верификације	Одговорна лица
1	2	3	4	5	6	7	8	9	10	11	12	13	14	15	16	17
Зоотехника	0004	Закон о ветеринарској заштити	Накнада штете од уједа паса луталица	Умањење заразе од заразних и других болести које преносе животиње	Број ухваћених и збринутих паса и мачака луталица	30.00	30.00	30.00	31.00	30.00	700.000,00	0,00	0,00	700.000,00	ИЗВЕШТАЈ О РАДУ ОПШТИНСКОГ ПРАВОБРАНИЛАШТВА	Милица Станојић,
Одржавање гробаља и погребне услуге	0006	Закон о комуналним делатностима	Одржавање гробаља	Адекватан квалитет пружених услуга одржавања гробаља и погребних услуга	Укупан број пригужби грађана на услуге комунално делатности	10.00	10.00	10.00	2.00	2.00	4.000.000,00	0,00	0,00	4.000.000,00	ИЗВЕШТАЈ ЈПП О РЕАЛИЗАЦИЈИ УСЛУГЕ	Игор Петровић
Управљање и снабдевање водом за пиће	0008	Закон о комуналним делатностима	Израда ПТД за изградњу и санацију водовода	Израда ПТД за изградњу и санацију водовода	Број израђених ПТД	10.00	10.00	10.00	4.00	10.00	9.550.200,00	0,00	230.592,00	9.780.792,00	Записник о примопредаји ПТД	Милица Станојић,
Управљање и снабдевање водом за пиће	0008			Адекватан квалитет пружених услуга водоснабдевања	Број извора по чијем водоводној мрежи	2.00	2.00	2.00	2.00	2.00	18.700.000,00	0,00	0,00	18.700.000,00	ИЗВЕШТАЈ О БРОЈУ КВАРОВА	Тања Цветковић

Буџет 2022

Програм / ПА / пројекат	Шифра	Основ	Опис	Циљ	Показатељ	Вредност у 2021.	Очекивана вредност у 2022.	Циљана вредност у 2023.	Циљана вредност у 2024.	Циљана вредност у 2025.	Средства из буџета 01	Средства из сопствених извора 04	Средства из осталих извора	Укупно	Извор верификације	Одговорно лице
1	2	3	4	5	6	7	8	9	10	11	12	13	14	15	16	17
Изградња водоводне линије у насељу Клеоњак-Топола	1102-5002	Одлука о буџету, Уговор о извођењу радова	Изградња водоводне линије у насељу Клеоњак	Изградња водоводне линије ради квалитетнијег водоснабдевања	Дужина у метрима	3465	2700	3465	3465	3465	7.360.000,00	0,00	0,00	7.360.000,00	ИЗВЕШТАЈ О РЕАЛИЗАЦИЈИ ПРОЈЕКТА	Сања Ковач
Изградња водоводне линије за Индустријску зону	1102-5004	Одлука о буџету општине	Изградња водоводне линије	Изградња водоводне линије ради квалитетнијег водоснабдевања	Дужина у метрима		2000	2000	2000	2300	0,00	0,00	0,00	0,00	ИЗВЕШТАЈ О РЕАЛИЗАЦИЈИ ПРОЈЕКТА	Невенка Костић
Реконструкција водоводне линије са јавним водоводом између Батајнице-резервоар РО	1102-5005	Одлука о буџету општине	Реконструкција водоводне линије	Изградња водоводне линије ради квалитетнијег водоснабдевања	Дужина у метрима		2000	2000	2000	2300	0,00	0,00	0,00	0,00	ИЗВЕШТАЈ О РЕАЛИЗАЦИЈИ ПРОЈЕКТА	Јованка Костић
3 - ЛОКАЛНИ ЕКОНОМСКИ	1501			Отварање нових предузећа и предузетничких радњи на	Број отворених/број затворених	1.00	1.00	2.00	2.00	2.00	2.200.400,00	0,00	3.000.000,00	5.200.000,00	ЕВИДЕНЦИЈА АПР-а	Милица Стојиљковић, Ивана Јовановић

Буџет 2022

Програм / ПА / пројекат	Шифра	Основ	Опис	Циљ	Индикатор	Вредност у 2021.	Очекивана вредност у 2022.	Циљна вредност у 2023.	Циљна вредност у 2024.	Циљна вредност у 2025.	Средства из буџета 01	Средства из сопствених извора 04	Средства из осталих извора	Укупно	Извор верификације	Одговорно лице
1	2	3	4	5	6	7	8	9	10	1	12	13	14	15	16	17
РАЗВОЈ				територији града/општине	предузећа											
Унапређење пословног и инвестиционог амбијента	0001	План развоја општине Тополе 2020-2030	Усвајање стратешког документа на нивоу ЈЛС,средњерочни план развоја општине,усвајање постојећ стратешког документа у области родне равноп., и у области младих	Унапређење административних поступака и развој дигиталних сервиса и услуга за пружање подршке постојећ привреди	Број унапређених процедура ради лакшег пословања привреде на локалном нивоу	3	3	3	0	0	1.400.000,00	0,00	0,00	1.400.000,00	ОДЛУКА СО-е О УСВАЈАЊУ ПЛАНОВА	Зора Новаковић
Мере активне политике запошљавања	0002	Одлука о буџету општине,		Повећање броја запослених кроз мере активне политике запошљавања	Број новозапослених особа старијих од 30 година кроз реализацију мера активне политике запошљавања	10	10	10	0	0	500.000,00	0,00	0,00	500.000,00	ИЗВЕШТАЈ О РЕАЛИЗАЦИЈИ ПРОЈЕКТА	Милица Стојановић,
Развој руралног предузетништва на	1501-7001	Стратегија развоја општине Тополе	Обезбеђивање средстава у циљу подстицања предузетништва и	Оснивање и регистрација предузетничких радњи на територији	Број основаних и регистрованих радњи	10	10	10	10	10	300.000,00	0,00	3.000.000,00	3.300.000,00	ИЗВЕШТАЈ О РЕАЛИЗАЦИЈИ	Милан Вукићевић

Буџет 2022

Програм / ПА / пројекат	Шифра	Основ	Опис	Циљ	Показатељ	Вредност у 2021.	Очекивана вредност у 2022	Планска вредност у 2023.	Планска вредност у 2024.	Циљна вредност у 2025.	Средства из буџета 01	Средства из сопствених извора 04	Средства из осталих извора	Укупно	Извор верификације	Одговорна лица
1	2	3	4	5	6	7	8	9	10	11	12	13	14	15	16	17
сову			самоиницијатива везе на сову	општине Топола											ПРОЈЕКТА	
					Број иницијатива и информација из жиро и предузетничку	40	40	40	40	40					ИЗВЕШТАЈ О РЕАЛИЗАЦИЈИ ПРОЈЕКТА	
4 - РАЗВОЈ ТУРИЗМА	1502	Закон о локалној самоуправи, Закон о туризму и одлука буџета	Туристичка организација Опленац Топола је јавна служба општине Топола. Основана у циљу валоризације, очувања и заштите туристичких вредности на територији општине као туристичке дестинације.	Повећање прихода од туризма	Процењен повећана броја посетиоца	2000.00	2000.00	8500.00	8500.00	8500.00	20.349.856,00	0,00	3.027.920,00	23.377.776,00	ИЗВЕШТАЈ О РЕАЛИЗАЦИЈИ ГОДИШЊЕГ ПЛАНА ТУРИСТИЧКЕ ОРГАНИЗАЦИЈЕ	Мирјана Ђорђић
					Процењен повећана укупног броја гостију	46493.00	30000.00	100000.00	100000.00	100000.00					ИЗВЕШТАЈ О РЕАЛИЗАЦИЈИ ГОДИШЊЕГ ПЛАНА ТУРИСТИЧКЕ ОРГАНИЗАЦИЈЕ	
Управљање развојем туризма	0001	Закон о локалној самоуправи, Закон о туризму и одлука о буџету	Т.О Опленац Топола је јавна служба општине Топола	Повећање квалитета туристичких понуда и услуге	Број уређених и не адекватно начин обележених туристичких локалитета	12.00	14.00	14.00	14.00	14.00	9.505.270,00	0,00	0,00	9.505.270,00	ИЗВЕШТАЈ О РЕАЛИЗАЦИЈИ ГОДИШЊЕГ ПЛАНА ТУРИСТИЧКЕ	Мирјана Ђорђић

Буџет 2022

Програм / ПА / пројекат	Шифра	Основ	Опис	Циљ	Индикатор	Вредност у 2021.	Очекивана вредност у 2022.	Циљна вредност у 2023.	Циљна вредност у 2024.	Циљна вредност у 2025.	Средства из буџета 01	Средства из сопствених извора 04	Средства из осталих извора	Укупно	Извор верификације	Одговорно лице
1	2	3	4	5	6	7	8	9	10	11	12	13	14	15	16	17
					туристичких локалитета у граду/општини у односу на укупан број локалитета										ОРГАНИЗАЦИЈЕ	
Промоција туристичке понуде	0002	План развоја општине Топола,Програм монтажних објеката	Набавка монтажних објеката,станица и тоги	Адекватна промоција туристичке понуде града/општине на циљаним тржиштима	Број набављених монтажних објеката	10	10	15	15	20	62.856,00	0,00	0,00	62.856,00	ИЗВЕШТАЈ О РЕАЛИЗАЦИЈИ ПРОЈЕКТА	Мирјана Стојковић,Марјана Шерић
Промоција туристичке понуде	0002	Закон о локалној самоуправи, Закон о туризму и одлуке о буџету	Т.О Оплевац Топола је јавна служба оснивач Топола	Адекватна промоција туристичка понуда града/општине на циљаним тржиштима	Број догађаја који промовишу туристичку понуду града/општине у земљи и/или иностранству у којима учествује ТО града/општине	12.00	12.00	16.00	16.00	16.00	2.347.100,00	0,00	0,00	2.347.100,00	ИЗВЕШТАЈ О РЕАЛИЗАЦИЈИ ГОДИШЊЕГ ПЛАНА ТУРИСТИЧКЕ ОРГАНИЗАЦИЈЕ	Марјана Шерић

Буџет 2022

Програм / ПА / пројекат	Шифра	Основ	Опис	Циљ	Индикатор	Вредност у 2021.	Очекивана вредност у 2022.	Циљна вредност у 2023.	Циљна вредност у 2024.	Циљна вредност у 2025.	Средства из буџета 01	Средства из сопствених извора 04	Средства из осталих извора	Укупно	Извор верификације	Одговорно лице
1	2	3	4	5	6	7	8	9	10	11	12	13	14	15	16	17
Културно туристичка манифестација „Олимпијска борба"	1502-7001	Закон о локалној самоуправи, Закон о туризму и одлука о буџету	Т.О-Олимпијска Топола је јавна служба општине Топола,	Адекватна промоција туристичке понуде општине	Број догађаја који промовишу туристичку понуду општине	5.00	13	16	16	16	5.704.550,00	0,00	2.900.000,00	8.604.550,00		Мирјана Вујић
„Зимска пријатна слика куће"	1502-7002	Одлука о буџету општине	Постављање елемената за потребе грађана Тополе	Адекватна промоција туристичке понуде	Број догађаја који промовишу туристичку понуду општине	4	4	5	6	6	2.730.080,00	0,00	127.920,00	2.858.000,00	ИЗВЕШТАЈ О РЕАЛИЗАЦИЈИ ПРОЈЕКТА	Мирјана Вујић
8 - ПОЉОПРИВРЕДА И РУРАЛНИ РАЗВОЈ	0101			Раст производње и стабилност доходка произвођача	Удео регистрованих пољопривредних газдинстава у укупном броју пољопривредних газдинстава	73.00	73.00	75.00	75.00	79.00	19.900.000,00	0,00	0,00	19.900.000,00	ИЗВЕШТАЈ МИНИСТАРСТВА ФИНАНСИЈА-Управа за трезор	Милан Лакић

Буџет 2022

Програм / ПА / пројекат	Шифра	Основ	Опис	Циљ	Показатељ	Вредност у 2021.	Очекивана вредност у 2022.	Циљана вредност у 2023.	Циљана вредност у 2024.	Циљана вредност у 2025.	Средства из буџета 01	Средства из осталих извора	Средства из осталих извора	Укупно	Извор верификације	Одговорно лице
1	2	3	4	5	6	7	8	9	10	11	12	13	14	15	16	17
Подршка за спровођење пољопривредне политике у локалној заједници	0001			Стварање услова за развој и унапређење пољопривредне производње	Број спроведених пољопривредних пројеката на територији градске/општине	5.00	5.00	6.00	7.00	7.00	2.500.000,00	0.00	0,00	2.500.000,00	ИЗВЕШТАЈ О РЕАЛИЗАЦИЈИ ПРОГРАМА МЕРА ПОДРШКЕ	Милица Станишић,Радослав Матић
					Број регистрованих пољопривредних газдинстава која су корисници кредитне подршке у односу на укупан број пољопривредних газдинстава	30.00	30.00	35.00	40.00	45.00						
					Број регистрованих пољопривредних газдинстава која су корисници директних улагања у односу на укупан број пољопривредних газдинстава	120.00	120.00	130.00	140.00	150.00						
Мере подршке руралном развоју	0002			Унапређење руралног развоја	Број регистрованих	35.00	35.00	35.00	40.00	45.00	2.500.000,00	0.00	0.00	2.500.000,00	ИЗВЕШТАЈ О РЕАЛИЗАЦ	Матић Јован

Буџет 2022

Програм / ПА / пројекат	Шифра	Назив	Опис	Циљ	Показатељ	Вредност у 2021.	Очекивана вредност у 2022.	Циљна вредност у 2023.	Циљна вредност у 2024.	Циљна вредност у 2025.	Средства из буџета 01	Средства из сопствених извора 04	Средства из осталих извора	Укупно	Извор верификације	Одговорно лице
1	2	3	4	5	6	7	8	9	10	11	12	13	14	15	16	17
развоју					пољопривредних газдинстава која су користили мере руралног развоја у односу на укупан број пољопривредних газдинстава										ИЗВЕШТАЈ О РЕАЛИЗАЦИЈИ ПРОГРАМА МЕРА ПОДРШКЕ	
					Укупан број подржаних пољопривредних удружења,задруга и других привредних субјеката	7.00	7.00	8.00	8.00	8.00					ИЗВЕШТАЈ О РАДУ АРР ОПШТИНЕ ТОПОЛА	
Мере подршке руралном развоју	0002			Унапређење руралног развоја	Број регистрованих пољопривредних газдинстава која су користили мере руралног развоја у односу на укупан број пољопривредних газдинстава	30.00	30.00	35.00	40.00	45.00	14.900.000,00	0.00	0.00	14.900.000,00		Милица Станишић,Радослав Малић
					Укупан број подржаних пољопривредних удружења,задруга и	7.00	7.00	8.00	8.00	8.00					ИЗВЕСТАЈ О РЕАЛИЗАЦИЈИ ПРОГРАМА МЕРА	

Буџет 2022

Програм / ПА / пројекат	Шифра	Основ	Опис	Циљ	Индикатор	Вредност у 2021.	Очекувана вредност у 2022.	Циљна вредност у 2023.	Циљна вредност у 2024.	Циљна вредност у 2025.	Средства из буџета 01	Средства из сопствених извора 04	Средства из осталих извора	Укупно	Извор верификације	Одговорно лице
1	2	3	4	5	6	7	8	9	10	11	12	13	14	15	16	17
					других привредних субјеката										ПОДРШКЕ	
6 - ЗАШТИТА ЖИВОТНЕ СРЕДИНЕ	0401	Закон о буџетском систему, Закон о заштити животне средине	Очување животне средине	Унапређење квалитета елемената животне средине	Усвојени стратешки и оперативни планови из области заштите животне средине	1.00	1.00	1.00	1.00	1.00	32.359.300,00	0,00	280.800,00	32.640.100,00	ОДЛУКА ОПШТИНСКОГ ВЕЋА О УСВАЈАЊУ ПРОГРАМА ЗА ЗАШТИТУ ЖИВОТНЕ СРЕДИНЕ	Милица Станојић,
Остваривање заштите животне средине	0001			Испуњена обавеза у складу са законима у домену постојања стратешких и оперативних планова и мера заштите	Усвојен програм заштите животне средине са акционим планом	1.00	1.00	1.00	1.00	1.00	5.000.000,00	0,00	0,00	5.000.000,00	ОДЛУКА ОПШТИНСКОГ ВЕЋА О УСВАЈАЊУ ПРОГРАМА ЗА ЗАШТИТУ ЖИВОТНЕ СРЕДИНЕ	Милица Станојић
Заштита природе	0003	Закон о заштити животне средине	Уређење водотокова другог	Унапређење заштите природних вредности	Проценат територије	20	20	20	50	70	2.546.300,00	0,00	280.800,00	2.827.100,00	ИЗВЕШТАЈ О	Милица Станојић,

Буџет 2022

Програм / ПА / пројекат	Шифра	Основ	Опис	Циљ	Индикатор	Вредност у 2021.	Очекивана вредност у 2022.	Циљна вредност у 2023.	Циљна вредност у 2024.	Циљна вредност у 2025.	Средства из буџета 01	Средства из сопствених извора 04	Средства из осталих извора	Укупно	Извор верификације	Одговорно лице
1	2	3	4	5	6	7	8	9	10	11	12	13	14	15	16	17
			рада у општини Топола		зов малтретом ЈОИ категорија										РЕАЛИЗАЦИЈИ ПРОЈЕКТА	
Управљање отпадним водама	0004	Закон о комуналним делатностима	Израда пројектно техничке документације за канализацију	Максимална могућа покривеност корисника и територија услугама уклањања отпадних вода	Проценат домаћинстава обухваћених услугом у односу на укупан број домаћинстава	60.00	60.00	70.00	80.00	80.00	1.942.000,00	0,00	0,00	1.942.000,00	Записник о примопредаји ПТД	Милица Станојевић,
Управљање комуналним отпадом	0005			Спровођење редовних мерења из територије градског подручја и испуњење обавеза у складу са законом	Број спроведених мерења количина комуналног отпада у складу са Законом о управљању отпадом	2.00	2.00	2.00	2.00	2.00	6.650.000,00	0,00	0,00	6.650.000,00	ИЗВЕШТАЈ О МЕРЕЊУ ПРИКУПЉЕНОГ ОТПАДА	Тања Цветковић
Управљање осталим	0006	Закон о комуналним		Одрживо управљање осталим врстама	Количина прикупљаног	2000	2000	3000	5000	5000	2.500.000,00	0,00	0,00	2.500.000,00	ИЗВЕШТАЈ О	Милица Станојевић

Буџет 2022

Програм / ПА / пројекат	Шифра	Основ	Опис	Циљ	Индикатор	Вредност у 2021.	Очекивана вредност у 2022.	Циљана вредност у 2023.	Циљана вредност у 2024.	Циљана вредност у 2025.	Средства из буџета 01	Средства из сопствених извора 04	Средства из осталих извора	Укупно	Извор верификације	Одговорно лице
1	2	3	4	5	6	7	8	9	10	11	12	13	14	15	16	17
третман отпада		делатностима		отпада	т осталог отпада										РЕАЛИЗАЦИЈИ ПРОЈЕКТА	
Изградња фекалне канализације у улици Шпанске Краљице у Тополи	0401-5002	Одлука о буџету општине , Закључак уговор о извођењу радова	изградња фекалне канализације	Изградња фекалне канализације	Број метара изграђене канализационе мреже	350	390	560	0	0	3.900.000,00	0,00	0,00	3.900.000,00	ИЗВЕШТАЈ О РЕАЛИЗАЦИЈИ ПРОЈЕКТА	Сања Чоловић
Евакуација и одлагање муља из трепа филтерских испуна	0401-5003	Одлука о буџету општине	Евакуација и одлагање муља из трепа филтерских испуна	Рекреирање коришћења воде и очитих уштеда	Уштеде воде у м3(број)		1000	3000	3000	3500	6.005.000,00	0,00	0,00	6.005.000,00	ИЗВЕШТАЈ О РЕАЛИЗАЦИЈИ ПРОЈЕКТА	Наташа Косић
Израда пројекта фекалне канализације у насељуВатин-друга фаза	0401-5006	Уређење ПТД	Изградња пројекта фекалне канализације	Изградња фекалне канализације	Број метара изграђене канализационе мреже		150	150	150	150	2.171.000,00	0,00	0,00	2.171.000,00	ИЗВЕШТАЈ О РЕАЛИЗАЦИЈИ ПРОЈЕКТА	Сања Чоловић

Буџет 2022

Програм / ПА / пројекат	Шифра	Основ	Опис	Циљ	Индикатор	Вредност у 2021.	Очекивана вредност у 2022.	Циљна вредност у 2023.	Циљна вредност у 2024.	Циљна вредност у 2025.	Средства из буџета 01	Средства из сопствених извора 04	Средства из осталих извора	Укупно	Извор верификације	Одговорна лица
1	2	3	4	5	6	7	8	9	10	11	12	13	14	15	16	17
Изградња кишне канализације у Шаторњи	0401-5007	Уредба ПТД	Изградња кишне канализације	Изградња кишне канализације	Број метара изграђене канализационе мреже		250	250	250	250	1.645.000,00	0,00	0,00	1.645.000,00	ИЗВЕШТАЈ О РЕАЛИЗАЦИЈИ ПРОЈЕКТА	Саша Чолић
7 - ОРГАНИЗАЦИЈА САОБРАЋАЈА И САОБРАЋАЈНА ИНФРАСТРУКТУРА	0701	Закон о путевима	Унапређење саобраћајне инфраструктуре	Повећање безбедности учесника у саобраћају и смањење броја саобраћајних незгода	Број саобраћајних незгода/броја повређених у односу на број из претходне године	62.00	62.00	55.00	50.00	45.00	85.634.798,00	0,00	23.540.626,00	109.175.424,00	ИЗВЕШТАЈ МУП-а	Снежана Јеремић
Управљање и одржавање саобраћајне инфраструктуре	0002	Закон о локалној самоуправи	Одржавање путева	Опремање и одржавање саобраћајне сигнализације на путевима и улицама	Број постављених и исправних саобраћајних знакова и семафора	62.00	62.00	55.00	50.00	45.00	25.835.000,00	0,00	0,00	25.835.000,00	ИЗВЕШТАЈ О РЕАЛИЗАЦИЈИ И ОДРЖАВАЊУ ПУТЕВА	Снежана Јоровић
Управљање и одржавање	0002	Закон о локалној самоуправи	Одржавање путева и улица	Одржавање квалитета зуте	Број километара	40.00	40.00	45.00	45.00	50.00	28.349.104,00	0,00	0,00	28.349.104,00	ИЗВЕШТАЈ О	Саша Цветковић

Буџет 2022

Програм / ПА / пројекат	Шифра	Основ	Опис	Циљ	Показатељ	Вредност у 2021.	Очекивана вредност у 2022.	Циљна вредност у 2023.	Циљна вредност у 2024.	Циљна вредност у 2025.	Средства из буџета 01	Средства из сопствених извора 04	Средства из осталих извора	Укупно	Извор верификације	Одговорно лице
1	2	3	4	5	6	7	8	9	10	11	12	13	14	15	16	17
саобраћајне инфраструктуре				мрежне крак реконструкцију и редовно одржавање асфалтног покривача	саграђених и/или реконструисаних путева										РЕАЛИЗАЦИЈИ И ОДРЖАВАЊУ ПУТЕВА	
Јавни градски и приградски превоз путника	0004	ЛПП са елементима концесије Уговор о поверавању обављања комуналне делатности линијског приградског превоза путника на територији општине Топола бр.40-227/2021-05-III	Превоз путника на територији општине Топола	Максимални могући покривеност корисника и територије услугама јавног превоза	Пројекат текућег одржавања и праћења услуге јавног превоза - број путних који воде у насељима где постоји организовано одвијање градског превоза у односу на укупан број путних у предузећима		80	100	100	100	18.165.000,00	0,00	5.502.626,00	23.867.626,00	ИЗВЕШТАЈ ЛПП О РЕАЛИЗАЦИЈИ УСЛУГЕ	Оперативни менаџер
Унапређење безбедности саобраћаја	0005	Одлука о буџету општине	Унапређење безбедности саобраћаја	Опремање и одржавање саобраћајне сигнализације на путевима и улицама	Број постављених ЈР елемената на саобраћајним површинама и семафора		62	62	50	50	8.373.694,00	0,00	0,00	8.373.694,00	ИЗВЕШТАЈ О РЕАЛИЗАЦИЈИ И ОДРЖАВАЊУ ПУТЕВА	Оперативни менаџер

Буџет 2022

Програм / ПА / пројекат	Шифра	Основ	Опис	Циљ	Показатељ	Вредност у 2021.	Очекивана вредност у 2022.	Циљна вредност у 2023	Циљна вредност у 2024.	Циљна вредност у 2025.	Средства из буџета 01	Средства из сопствених извора 04	Средства из осталих извора	Укупно	Извор верификације	Одговорно лице
1	2	3	4	5	6	7	8	9	10	11	12	13	14	15	16	17
Пројекат „Замењивање инсталација, изградња паркинга, тротоара и улице око Визиторског центра у Тополи"	0701-5001	Одлука о буџету општине, изменама	Изградња паркинга и улице око Визиторског центра у Тополи	Обезбеђени услови за приступ корисника објекту Визиторски центар	Броја корисника услуга Визиторског центра	1700.00	1700	1800	1800	1850	0,00	0,00	16.500.000,00	16.500.000,00	ИЗВЕШТАЈ О РЕАЛИЗАЦИЈИ ПРОЈЕКТА	Немања Костић
					Број паркинг места	30.00	30	30	30	30						
Пројекат „Реконструкција тротоара у Тополи	0701-5002	Уређена ПТД	Реконструкција тротоара	Стварање безбеднијег и лепшег окружења за бољи живот грађана кроз уређење јавних површина	Број м2 реконструисног тротоара	5020	5000	10000	15000	15000	1.500.000,00	0,00	1.538.000,00	3.038.000,00	ИЗВЕШТАЈ О РЕАЛИЗАЦИЈИ ПРОЈЕКТА	Братислав Николић
Изградња моста на реци Каменици на категорисаном путу за М.З. Бор	0701-5003	Одлука о буџету општине	Изградња моста на реци Каменици	Стварање доступнијег окружења за све категорије корисника	Број насељених места који се повезују са урбаним садржајем		4	4	0	0	2.250.000,00	0,00	0,00	2.250.000,00	ИЗВЕШТАЈ О РЕАЛИЗАЦИЈИ ПРОЈЕКТА	Братислав Николић

Буџет 2022

Програм / ПА / пројекат	Шифра	Основ	Опис	Циљ	Индикатор	Вредност у 2021.	Остварена вредност у 2022.	Циљна вредност у 2023.	Циљна вредност у 2024.	Циљна вредност у 2025.	Средства из буџета 01	Средства из сопствених извора 04	Средства из осталих извора	Укупно	Извор верификације	Одговорно лице
1	2	3	4	5	6	7	8	9	10	11	12	13	14	15	16	17
Реконструкција главне семафорске расвете у Тополи	0701-5004	Одлука о буџету општине Тополе	Реконструкција семафора у центру Тополе код зграде поште	Повећање безбедности и начина регулисања саобраћаја	Проценат повећања безбедности и начина регулисања саобраћаја		20	100	100	100	0,00	0,00	0,00	0,00	ИЗВЕШТАЈ О РЕАЛИЗАЦИЈИ ПРОЈЕКТА	Братислав Николић
Постављање променљиве светлосне сигнализације у Вајској	0701-5005	Одлука о буџету општине	Радови на пројекту сигнализација са променљивим садржајем -мерачи дозвољене брзине	Стварање услова за поштовање ограничења времена у насељеним местима	Проценат смањења броја екстра возила		80	100	100	100	1.162.000,00	0,00	0,00	1.162.000,00	ИЗВЕШТАЈ О РЕАЛИЗАЦИЈИ ПРОЈЕКТА	Братислав Николић
8 - ПРЕДШКОЛСКО ОБРАЗОВАЊЕ	2002	Закон о основама система образовања и васпитања, Закон о предшколском образовању и васпитању са пратећим подзаконским актима, развојни и годишњи планови ПУ	Остваривање општих принципа образовања и васпитања остваривањем циљева и стандарда образовања и васпитања	Повећање обухвата деце предшколским васпитањем и образовањем	Укупан број деце на листи чекања		27	0	0	0	70.409.810,00	0,00	16.674.553,00	87.084.363,00	Интерне евиденције Предшколске установе Софија Растић Топола	Горана Никовић, директор
				Унапређење доступности предшколског васпитања за децу из осетљивих група	Број деце са посебним образовним потребама која су укључена у редовне програме ПОВ		10	14	14	14					Исказивање стручних тимова ПУ Софија Растић Топола	

Буџет 2022

Програм / ПА / пројекат	Шифра	Основ	Опис	Циљ	Индикатор	Вредност у 2021.	Очекивана вредност у 2022.	Циљана вредност у 2023.	Циљана вредност у 2024.	Циљана вредност у 2025.	Средства из буџета 01	Средства из сопствених извора 04	Средства из осталих извора	Укупно	Извор верификације	Одговорно лице
1	2	3	4	5	6	7	8	9	10	11	12	13	14	15	16	17
Функционисање и остваривање предшколске васпитања и образовања	0002	Одлука о буџету општине	Санација водоводне линије за хидрантску мрежу	Обезбеђени технички услови за васпитно-образовни рад са децом	Број наложених мера инспекција по испуњавању основних критеријума за рад ПУ (хигијене и естетике, квалитет исхране и сл.)		1	1	1	1	2,970,810,00	0,00	0,00	2,970,810,00	Евидеција контроле	Ивана Костић
Функционисање и остваривање предшколског васпитања и образовања	0002	Закон о основама система образовања и васпитања, Закон о предшколском образовању и васпитању са пратећим подзаконским актима, развојни и годишњи планови ПУ	Остваривање општих принципа образовања и васпитања остваривањем циљева и стандарда образовања и васпитања	Унапређење квалитета предшколског образовања и васпитања	Број објеката у којима су извршене инвестиционе улагања на годишњем нивоу, у односу на укупан бр. објеката ПУ		1	2	2	2	62,439,000,00	0,00	11,731,000,00	74,170,000,00	ТЕХНИЧКИ ПРИЈЕМ ОБЈЕКТА,У ПОТРЕБНА ДОЗВОЛА	Горана Ninković, директор
				Утврђивање приоритета за успостављање годње финансијности на нивоу ПУ	Израда родне анализе у области надлежности ПУ		1	1	1	1					Акт родне анализе	
Реконструкција крова објекта	2001-5002	Закон основама система образовања,	Пластови финансирања радова на	Обезбеђени технички услови за васпитно - образовни рад со	Број наложених мера		1	1	0	0	0,00	0,00	0,00	0,00	ИЗВЕШТАЈ О РЕАЛИЗАЦ	Ивана Костић

Буџет 2022

Програм / ПА / пројекат	Шифра	Основ	Опис	Циљ	Индикатор	Вредност у 2021.	Очекивана вредност у 2022.	Циљна вредност у 2023.	Циљна вредност у 2024.	Циљна вредност у 2025.	Средства из буџета 01	Средства из сопствених извора 04	Средства из осталих извора	Укупно	Извор верификације	Одговорно лице
1	2	3	4	5	6	7	8	9	10	11	12	13	14	15	16	17
забавишта ПУ „Софија Ростић"		Развојни план предшколске установе	изградња и реконструкција објеката забавишта	деци	инспекција за испуњавање основних критеријума за рад ПУ										ИЗВЕШТАЈ О РЕАЛИЗАЦИЈИ ПРОЈЕКТА	
Уређење школског простора од објекта ПУ „Софија Ростић" Топола	2001-5003	Закон о основама система образовања, План развоја ПУ	Уређење школских простора од објеката које користи П.У.	Заштита и безбедност деце	Број објеката које користи ПУ у којима је извршена континуална унапређења на годишњем нивоу		2	2	2	2	5.000.000,00	0,00	0,00	5.000.000,00	ИЗВЕШТАЈ О РЕАЛИЗАЦИЈИ ПРОЈЕКТА	Невена Костић
Реконструкција и адаптација објекта забавишта ПУ „Софија Ростић" - друга фаза	2001-5005		Настави финансирања радова на изградњи и реконструкцији како би се објекат забавишта оспособио за употребу	Обезбеђени технички услови за васпитно - образовни рад са децом	Број положених мера инспекција за испуњавање основних критеријума за рад П.У.		1	1	1	1	0,00	0,00	4.943.553,00	4.943.553,00	ИЗВЕШТАЈ О РЕАЛИЗАЦИЈИ ПРОЈЕКТА	Игор Петровић
					Добијање употребне дозволе за објекат		1	1	1	1						

Буџет 2022

Програм / ПА / пројекат	Шифра	Основ	Опис	Циљ	Показатељ	Вредност у 2021.	Очекивана вредност у 2022.	Циљна вредност у 2023.	Циљна вредност у 2024.	Циљна вредност у 2025.	Средства из буџета 01	Средства из сопствених извора 04	Средства из осталих извора	Укупно	Извор верификације	Одговорне особе
1	2	3	4	5	6	7	8	9	10	11	12	13	14	15	16	17
0 - ОСНОВНО ОБРАЗОВАЊЕ	1003	Закон о основама система образовања и васпитања	Потребно је да се обезбеди несметана могућност основног образовања свим будућим ученицима и категоризованим ученицима	Петогодишњи обухват основним образовањем и васпитањем	Обухват деце основним образовањем (фактичко стање полу)		м77,ж73,укм67,ж64,укм67,ж64,укм67,ж64,ук 150	131	131	131	54.246.600,00	0,00	6.400.000,00	60.646.600,00	ГОДИШЊИ ИЗВЕШТАЈ О РАДУ ШКОЛЕ	
Реализација делатности основног образовања	0001	Уговор закључен у 2021. години	ГТД за санацију пословног простора	Унапређење квалитета образовања и васпитања у основним школама	Број ученика који похађају ванинставне активности/ у односу на укупан број ученика		100	100	100	100	1.730.000,00	0,00	0,00	1.730.000,00	ШКОЛСКА ЕВИДЕНЦИЈА И ИНФОРМАЦИОНИ СИСТЕМ ДОСИТЕЈ	Татјана Костић
Реализација делатности основног образовања	0001	Закон о основама система образовања и васпитања	Потребно је да се обезбеди несметана могућност основног образовања свим будућим ученицима и категоризованим ученицима	Обезбеђене прописане услови за васпитно-образовни рад са децом у основним школама	Просечан број ученика по одељењу (раздвојени по полу)		10,16м ,9,37ж	10,08м,9,39ж	10,08м,9,39ж	10,08м,9,39ж	13.200.000,00	0,00	0,00	13.200.000,00	ГОДИШЊИ ИЗВЕШТАЈ О РАДУ ШКОЛЕ	Анђа Милићевић
Реализација делатности	0001	Закон о основама система	обезбедити несметану	Обезбеђене прописане услови за	Просечан број ученика		86	80	80	80	6.897.000,00	0,00	0,00	6.897.000,00	ГОДИШЊИ ИЗВЕШТАЈ	Марија Обрадовић

Буџет 2022

Програм / ПА / пројекат	Шифра	Основ	Опис	Циљ	Индикатор	Вредност у 2021.	Очекивана вредност у 2022.	Циљна вредност у 2023.	Циљна вредност у 2024.	Циљна вредност у 2025.	Средства из буџета 01	Средства из сопствених извора 04	Средства из осталих извора	Укупно	Извор верификације	Одговорно лице
1	2	3	4	5	6	7	8	9	10	11	12	13	14	15	16	17
основног образовања		образовање васпитања	могућност основног образовања свимбудућим ученицима и категорисаним ученицима	васпитно-образовни рад са децом у основним школама	по одељењу (разврстани по полу)										О РАДУ ШКОЛЕ	
Реализација делатности основног образовања	0001	Закон о основама система образовања и васпитања	Потребно је да се обезбеди просторна могућност основног образовања свим будућим ученицима и категорисаним ученицима	Обезбеђени прописани услови за васпитно-образовни рад са децом у основним школама	Просечан број ученика по одељењу (разврстани по полу)		6м,6ж	7м,5ж	7м,5ж	7м,5ж	5.765.000,00	0,00	0,00	5.765.000,00	ГОДИШЊИ ИЗВЕШТАЈ О РАДУ ШКОЛЕ	Марсела Алексијевић
Реализација делатности основног образовања	0001	Закон о основама система образовања и васпитања	Функционисање и реализација васпитно образовног рада са децом	Обезбеђени прописани услови за васпитно-образовни рад са децом у основним школама	Просечан број ученика по одељењу (разврстани по полу)		14,5	14,5	15	15	656.800,00	0,00	0,00	656.800,00	ШКОЛСКА ЕВИДЕНЦИЈА И ИНФОРМАЦИОНИ СИСТЕМ ДОСИТЕЈ	Бранко Николић
Реализација делатности основног образовања	0001	Закон о основама система образовања и васпитања	Потребно је да се обезбеди просторна могућност основног образовања свим будућим ученицима и категорисаним ученицима	Обезбеђени прописани услови за васпитно-образовни рад са децом у основним школама	Просечан број ученика по одељењу (разврстани по полу)		5,92м,5,62ж	5,20м,4,90ж	5,20м,4,90ж	5,20м,4,90ж	5.482.000,00	0,00	0,00	5.482.000,00	ГОДИШЊИ ИЗВЕШТАЈ О РАДУ ШКОЛЕ	Зорица Стојановић

Буџет 2022

Програм / ПА / пројекат	Шифра	Основ	Опис	Циљ	Индикатор	Вредност у 2021.	Очекивана вредност у 2022.	Циљна вредност у 2023.	Циљна вредност у 2024.	Циљна вредност у 2025.	Средства из буџета 01	Средства из сопствених извора 04	Средства из осталих извора	Укупно	Извор верификације	Одговорно лице
1	2	3	4	5	6	7	8	9	10	11	12	13	14	15	16	17
Реализација делатности основног образовања	0001	Закон о основама система образовања и васпитања	Обезбедити несметану могућност основног образовања будућим редовним и категорисаним ученицима	Обезбеђени услови за васпитно-образовни рад са децом у основним школама	Просечан број ученика по одељењу (разрестени по полу)		12	11	11	11	5.515.800,00	0,00	0,00	5.515.800,00	ГОДИШЊИ ИЗВЕШТАЈ О РАДУ ШКОЛЕ	Слађана Мојсић
Накнада водоводне линије у О.Ш. Карађорђе	2002-5001	Одлука о буџету, Уређена итд	Накнада водоводне линије	Смањење губитка и остваривање правилног рада хидрантске мреже, односно правилно уређена хидрантска мрежа	Проценат смањења губитка		85	100	100	100	10.000.000,00	0,00	0,00	10.000.000,00	ИЗВЕШТАЈ О РЕАЛИЗАЦИЈИ ПРОЈЕКТА	Немања Костић
Реконструкција и прикључак централног грејања на школу у О.Ш.Карађорђе у Тополи	2003-5002	Уређена итд	реконструкција централног грејања	Унапређење система грејања ради уштеде енергије	Проценат смањења трошкова грејања		20	50	80	100	5.000.000,00	0,00	6.400.000,00	11.400.000,00	ИЗВЕШТАЈ О РЕАЛИЗАЦИЈИ ПРОЈЕКТА	Немања Костић
10 - СРЕДЊЕ ОБРАЗОВАЊЕ	2004	Уговор МДУЛС РС број 401-00-00022/16/2022-24	Реконструкција спортске сале	Унапређење доступности средњег образовања	Број објеката који су прилагођени простор за децу са инвалидите		1	1	1	1	18.310.815,00	0,00	28.000.000,00	46.310.815,00	ИЗВЕШТАЈ О РЕАЛИЗАЦИЈИ ПРОЈЕКТА	Владимир Радојевић, Милош Петровић

Буџет 2022

Програм / ПА / пројекат	Шифра	Основ	Опис	Циљ	Индикатор	Вредност у 2021.	Очекивана вредност у 2022.	Циљна вредност у 2023.	Циљна вредност у 2024.	Циљна вредност у 2025.	Средства из буџета 01	Средства из сопствених извора 04	Средства из осталих извора	Укупно	Извор верификације	Одговорно лице
1	2	3	4	5	6	7	8	9	10	11	12	13	14	15	16	17
					тен у односу на укупан број објеката средњих школа											
Реализација делатности средњег образовања	0001	Закон о основама система образовања и васпитања; Закон о средњој школи; Одлука о буџету СО Тополе	Обезбедити функционисање средње школе и образовати ученике према жељеним образовним профилима	Обезбеђени прописани услови за васпитно-образовни рад у средњим школама и безбедно одвијање наставе	Просечан број ученика по одељењу		25	24	24	24	10.626.000,00	0,00	0,00	10.626.000,00		Милош Петковић
Реконструкција спортске хале у С.Ш.Краљ. Петар у Тополи	2004-5001	Уговор МДУЛС РС бр.401-00-00022/16/2022-04	Реконструкција спортске хале у С.Ш. у Тополи	Унапређење просторних капацитета за извођење наставе	Број квантитативно просторија		1	1	1	1	7.694.815,00	0,00	28.000.000,00	35.694.815,00	ИЗВЕШТАЈ О РЕАЛИЗАЦИЈИ ПРОЈЕКТА	Владимир Радојковић, Милош Петковић
				Унапређење спортских и рекреативних активности младинаца со бази спортом	Процентат реализованих спортских и рекреативних садржаја		25	20	20	20					ИЗВЕШТАЈ О РЕАЛИЗАЦИЈИ ПРОЈЕКТА	
11 - СОЦИЈАЛНА И ДЕЧЈА ЗАШТИТА	0902	Закон о социјалној заштити	Једнократна новчана социјална угроженим лицима	Повећана доступност права и услуга социјалне заштите	Процентат корисника финансијске подршке у подршке у		100	100	100	100	39.358.569,00	0,00	42.722.137,00	82.080.706,00	ИЗВЕШТАЈ ЦЕНТРА ЗА СОЦИЈАЛНИ РАД	Слободанка Миливојевић

Буџет 2022

Програм / ПА / пројекат	Шифра	Основ	Опис	Циљ	Показатељ	Вредност у 2021.	Очекивана вредност у 2022.	Циљна вредност у 2023.	Циљна вредност у 2024.	Циљна вредност у 2025.	Средства из буџета 01	Средства из сопствених извора 04	Средства из осталих извора	Укупно	Извор верификације	Одговорно лице
1	2	3	4	5	6	7	8	9	10	11	12	13	14	15	16	17
					натури у односу на укупан број корисника социјалне и дечје заштите											
Једнократне помоћи и други облици помоћи	0001	Закон о социјалној заштити	Једнократне помоћи и интервенције у избеглим лицима	Унапређење заштите сиромашних	Проценат грађана који добијају новчане накнаде и помоћи у натури у складу са Одлуком о социјалној заштити у односу на укупан број грађана		100	100	100	100	6.650.000,00	0,00	2.000.000,00	8.650.000,00	ИЗВЕШТАЈ ПОВЕРЕНИКА ЗА ИЗБЕГЛИЦЕ	Јасна Малинић
Једнократне помоћи и други облици помоћи	0001	Одлука о буџету општине	Једнократне помоћи осталим угроженим становништву-корисници НСП	Унапређење заштите сиромашних	Број корисника једнократне новчане помоћи у односу на укупан број грађана		430	430	430	430	3.200.000,00	0,00	0,00	3.200.000,00	ИЗВЕШТАЈ ЦЕНТРА ЗА СОЦИЈАЛНИ РАД	Слободанка Малинровић

Буџет 2022

Програм / ПА / пројекат	Шифра	Основ	Опис	Циљ	Индикатор	Вредност у 2021.	Очекивана вредност у 2022.	Циљана вредност у 2023.	Циљана вредност у 2024.	Циљана вредност у 2025.	Средства из буџета 01	Средства из сопствених извора 04	Средства из осталих извора	Укупно	Извор верификације	Одговорна лица
1	2	3	4	5	6	7	8	9	10	11	12	13	14	15	16	17
Дневне услуге у заједници	0016	Закон о социјалној заштити, Одлука о буџету општине	Унапређење услуга социјалне заштите -ПУК за старе, ПУК за децу, логопедски и дефектолошки третмани	Подршка развоју мреже услуга социјалне заштите Одлуком о социјалној заштити и Законом о социјалној заштити	Број услуга социјалне заштите предвиђених Одлуком о социјалној заштити - укупно		3	5	5	5	13.199.650,00	0,00	2.867.144,00	16.066.794,00	ИЗВЕШТАЈ О РЕАЛИЗАЦИЈИ ПРОЈЕКТА	Снежана Ђурић Пиљошић, Стободанка Милошевић
Саветодавно-терапијске и социјално-едукативне услуге	0017	Одлука о буџету, Уредба о суфинансирању програма удружења	Суфинансирање програма удружења из области социјалне заштите-делатност	Подстицање развоја невладиних социјалних и других услуга у заједници	Број удружења/невладиних организација о које добијају средства из буџета града/општине		6	7	7	7	400.000,00	0,00	0,00	400.000,00	ИЗВЕШТАЈ О РЕАЛИЗАЦИЈИ ПРОЈЕКТА	Драгана Гајић
Подршка реализацији програма Црвеног крста	0018	Одлука о буџету општине, финансијски план Црвеног крста	Подршка реализацији програма	Социјално деловање-пружање људске помоћи пружањем неопходне ургентне помоћи лицима у невољи, развијањем солидарности међу људима, организовањем различитих облика помоћи	Број корисника народне кухиње (или број топлих оброка у народној кухињи)		300	300	300	300	4.273.000,00	0,00	0,00	4.273.000,00	ИНТЕРНА ЕВИДЕНЦИЈА ЦРВЕНОГ КРСТА	Бојана Пашић

Буџет 2022

Програм / ПА / пројекат	Шифра	Основ	Опис	Циљ	Индикатор	Вредност у 2021.	Очекивана вредност у 2022.	Циљана вредност у 2023.	Циљана вредност у 2024.	Циљана вредност у 2025.	Средства из буџета 01	Средства из сопствених извора 04	Средства из осталих извора	Укупно	Извор верификације	Одговорно лице
1	2	3	4	5	6	7	8	9	10	11	12	13	14	15	16	17
Подршка деци и породици са децом	0019	Одлука о буџету општине, Правилник о финансијској подршци породици са децом	Помоћ породицама са децом	Унапређење популационе политике	Број мера материјалне подршке намењен мерама популационе политике (нпр. подршка мајкама, подршка породиљама, накнада за новорођену децу)		2	2	2	0	6.240.000,00	0,00	0,00	6.240.000,00	Евиденције контроле	Мирјана Обрадовић
Подршка рођењу и родитељству	0020	Одлука о буџету општине, Правилник о финансијској подршци породици са децом	Правилник о финансијској подршци породици са децом	Подршка породицама да остваре жељени број деце	Број деце корисника давања у укупном броју рођене деце		2	2	2	2	335.000,00	0,00	0,00	335.000,00	ИЗВЕШТАЈ О РЕАЛИЗАЦИЈИ ПРОЈЕКТА	Игор Петровић
„Све грађани Тополе - једнаки и укључени"	0002-7002	Уговор о донацији, Број донације УНОПС-СХАИ-2021-ГРАНТ 004	Имплементација пројекта за допринос побољшаном социјалном укључивању жена и мушкараца,	Пружање подршке за активности које доприносе побољшању животних услова за најугроженије жене и мушкарце, дечаке и	Број породица корисника индивидуалних стамбених јединица		2	13	13	13	5.060.919,00	0,00	37.854.993,00	42.915.912,00	ИЗВЕШТАЈ О РЕАЛИЗАЦИЈИ ПРОЈЕКТА	Тоња Цветковић, Јелена Недовић

Буџет 2022

Програм / ПА / пројекат	Шифра	Назив	Опис	Циљ	Индикатор	Вредност у 2021.	Очекивана вредност у 2022.	Циљна вредност у 2023.	Циљна вредност у 2024.	Циљна вредност у 2025.	Средства из буџета 01	Средства из сопствених извора 04	Средства из осталих извора	Укупно	Извор верификације	Одговорно лице
1	2	3	4	5	6	7	8	9	10	11	12	13	14	15	16	17
			завојчића и лечења који се суочавају са оромашћењем и социјалном искључношћу	лечење, куповина индивидуалних стамбених јединица												
12 - ЗДРАВСТВЕНА ЗАШТИТА	1803	Закон о здравственој заштити		Унапређење здравља становништва	Покривеност становништва примарном здравственом заштитом	0.50	0.50	0.50	0.50	0.50	3.000.000,00	0,00	0,00	3.000.000,00	ФИНАНСИЈСКИ ИЗВЕШТАЈИ ДОМА ЗДРАВЉА	Горан Борђевић
Функционисање установа примарне здравствене заштите	0001			Унапређење доступности, квалитета и ефикасности примарне здравствене заштите	Проценат реализације планова инвестирања у објекте и опрему установа примарне здравствене заштите	0.50	0,50	0.50	0.50	0.50	2.500.000,00	0,00	0,00	2.500.000,00	ФИНАНСИЈСКИ ИЗВЕШТАЈИ ДОМА ЗДРАВЉА	Горан Борђевић
Мртвозорство	0002										500.000,00	0,00	0,00	500.000,00		Горан Борђевић

Буџет 2022

Програм / ПА / пројекат	Шифра	Основ	Опис	Циљ	Показатељ	Вредност у 2021.	Очекивана вредност у 2022.	Циљна вредност у 2023.	Циљна вредност у 2024.	Циљна вредност у 2025.	Средства из буџета 01	Средства из сопствених извора 04	Средства из осталих извора	Укупно	Извор верификације	Одговорне јединице
1	2	3	4	5	6	7	8	9	10	11	12	13	14	15	16	17
13 - РАЗВОЈ КУЛТУРЕ И ИНФОРМИСАЊА	1301			Остваривање јавног интереса из области информисања	Број сати произведених и емитованих ТВ и радио садржаја који доприносе остварењу општег интереса	500.00	500.00	500.00	550.00	600.00	29.680.707,00	0,00	413.000,00	30.093.707,00	ОДЛУКА КОМИСИЈЕ ЗА ИНФОРМИСАЊЕ	Милица Станојевић
Функционисање локалних установа културе	0001	Закон о култури, Одлука о буџету општине	Очување и развој културне баштине	Обезбеђење редовног функционисања установа културе	Број запослених у установама културе у односу на укупан број запослених у ЈЛС	2	4	3	3	3	7.433.530,00	0,00	0,00	7.433.530,00	ИЗВЕШТАЈ О РЕАЛИЗАЦИЈИ ГОДИШЊЕГ ПЛАНА КУЛТУРНОГ ЦЕНТРА	Мирослуб Марковић
Функционисање локалних установа културе	0001	Одлука о буџету општине	Очување и развој културне баштине	Обезбеђење редовног функционисања установа културе	Број запослених у установама културе у односу на укупан број запослених у ЈЛС	6	4	5	6	6	9.064.677,00	0,00	0,00	9.064.677,00	ИЗВЕШТАЈ О РЕАЛИЗАЦИЈИ ГОДИШЊЕГ ПЛАНА БИБЛИОТЕКЕ	Снежана Митровић

Буџет 2022

Програм / ПА / пројекат	Шифра	Основ	Опис	Циљ	Показатељ	Вредност у 2021.	Оквирна вредност у 2022.	Циљна вредност у 2023.	Циљна вредност у 2024.	Циљна вредност у 2025.	Средства из буџета 01	Средства из сопствених извора 04	Средства из осталих извора	Укупно	Извор верификације	Одговорно лице
1	2	3	4	5	6	7	8	9	10	11	12	13	14	15	16	17
Јачање културне продукције и уметничког стваралаштва	0002	Закон о култури		Унапређење разноврсности културне понуде	Број програма и пројеката Удружења грађана подржаних од стране града/општине	4.00	4.00	10.00	10.00	10.00	2.000.000,00	0,00	0,00	2.000.000,00	ОДЛУКА О ДОДЕЛИ СРЕДСТАВА УДРУЖЕЊИМА	Игор Петровић
Јачање културне продукције и уметничког стваралаштва	0002	Одлука о буџету општине	Очување и развој културне баштине	Повећање учешћа грађана у културној продукцији и уметничком стваралаштву	Број грађана који су учествовали у програмима културне продукције уметничког стваралаштва	6100	6100	6500	6500	6500	539.000,00	0,00	0,00	539.000,00	ИЗВЕШТАЈ О РЕАЛИЗАЦИЈИ ГОДИШЊЕГ ПЛАНА БИБЛИОТЕКЕ	Стефана Матровић
Јачање културне продукције и уметничког стваралаштва	0002	Закон о култури, Одлука о буџету општине	Очување и развој културне баштине	Повећање учешћа грађана у културној продукцији и уметничком стваралаштву	Број грађана који су учествовали у програмима културне продукције уметничког стваралаштва	2000	6920	4930	6100	6100	400.000,00	0,00	0,00	400.000,00	ИЗВЕШТАЈ О РЕАЛИЗАЦИЈИ ГОДИШЊЕГ ПЛАНА КУЛТУРНОГ ЦЕНТРА	Мирослав Марковић

Буџет 2022

Програм / ПА / пројекат	Шифра	Основ	Опис	Циљ	Показатељ	Вредност у 2021.	Очекивана вредност у 2022.	Циљна вредност у 2023.	Циљна вредност у 2024.	Циљна вредност у 2025.	Средства из буџета 01	Средства из сопствених извора 04	Средства из осталих извора	Укупно	Извор верификације	Одговорно лице
1	2	3	4	5	6	7	8	9	10	11	12	13	14	15	16	17
Остваривање и унапређивање јавног интереса у области јавног информисања	0004			Понуда понуда квалитетних медијских садржаја из области друштвеног живота локалног становништва	Број програмских садржаја емитованих на конкурсима јавног информисања	7.00	7.00	9.00	10.00	10.00	1.550.000,00	0,00	125.000,00	1.675.000,00	ОДЛУКА КОМИСИЈЕ ЗА ИНФОРМИСАЊЕ	Игор Петровић
Велико школско позорište	1201-4001	1. Закон о ЈС 2. Закон о култури 3. Одлука о буџету	Културни центар Тополе организује фестивал Велико школско позорište	Подстицање развоја глуме и позоришта кроз организовање дечијих представа	Број деце која учествују у радионицама	0	100	140	150	150	0,00	0,00	0,00	0,00		Мирослав Марковић
Промоција програма „Тополско лето"	1201-4002	1. Закон о ЈС 2. Закон о култури 3. Одлука о буџету	Манифестација Тополско лето организује се у оквиру Тополе са циљем оплемењивања културног живота и пуњења разноврсног садржаја публици	Оплемењивање културног живота и понуда разноврсног садржаја становништву	Број организованих изложби слика	4	5	6	6	6	200.000,00	0,00	0,00	200.000,00	ИЗВЕШТАЈ О РЕАЛИЗАЦИЈИ ПРОЈЕКТА	Мирослав Марковић
					Број организованих забавних програма	4	5	5	5	5					ИЗВЕШТАЈ О РЕАЛИЗАЦИЈИ ПРОЈЕКТА	

Буџет 2022

Програм / ПА / пројекат	Шифра	Основ	Опис	Циљ	Показатељ	Вредност у 2021.	Очекивана вредност у 2022.	Циљна вредност у 2023.	Циљна вредност у 2024.	Циљна вредност у 2025.	Средства из буџета 01	Средства из сопствених извора 04	Средства из осталих извора	Укупно	Извор верификације	Одговорно лице
1	2	3	4	5	6	7	8	9	10	11	12	13	14	15	16	17
Летовања колонија у Лепенцу	1201-4005	1. Закон о ЛС 2. Закон о култури 3. Одлука о буџету	Циљ колоније је подстицање развоја све грана уметности - сликарстве, док се кроз дечје сликарске радионице које трају током колоније, деци пружа шанса да се кроз сликарство самостално изразе	Подстицање развоја сликарства и организација дечје сликарске радионице	Број деце учесника колоније	7	8	8	9	10	970.000,00	0,00	0,00	970.000,00	ИЗВЕШТАЈ О РЕАЛИЗАЦИЈИ ПРОЈЕКТА	Мирослав Марковић
					Број деце која учествују у радионици у оквиру пројекта	38	40	45	45	45					ИЗВЕШТАЈ О РЕАЛИЗАЦИЈИ ПРОЈЕКТА	
Ром концерт	1201-4004	1. Закон о ЛС 2. Закон о култури 3.Одлука о буџету	У Тополи се организује ром концерт који окупља младе, неафирмисане извођаче из Тополе и околине кои и јавност национално позитиван извођача	Окупљање младих и неафирмисаних музичара из Тополе	Број бендова који учествују на концерту	0	6	6	6	6	400.000,00	0,00	0,00	400.000,00	ИЗВЕШТАЈ О РЕАЛИЗАЦИЈИ ПРОЈЕКТА	Мирослав Марковић
Слава епархије Топола-МалиОсловци	1201-4005	1. Закон о ЛС 2. Закон о култури 3. Одлука о буџету	Обележавање епархијске славе на изузетан је значај за духовни живот целе средине, јер се кроз поштовање традиције и верских начела одржава и чува култура	Очување традиције српског народа, неговање и очување културно наслеђе и обичаји	Број добитника награде „Рад ење Просвете Богородице"	4	4	3	3	3	400.000,00	0,00	0,00	400.000,00	ИЗВЕШТАЈ О РЕАЛИЗАЦИЈИ ПРОЈЕКТА	Мирослав Марковић
					Број добитника захвалница за помоћ у раду эдејства	9	8	9	10	10					ИЗВЕШТАЈ О РЕАЛИЗАЦИЈИ ПРОЈЕКТА	

Буџет 2022

Програм / ПА / пројекат	Шифра	Основ	Опис	Циљ	Индикатор	Вредност у 2021.	Очекивана вредност у 2022.	Циљна вредност у 2023.	Циљна вредност у 2024.	Циљна вредност у 2025.	Средства из буџета 01	Средства из сопствених извора 04	Средства из осталих извора	Укупно	Извор верификације	Одговорно лице
1	2	3	4	5	6	7	8	9	10	11	12	13	14	15	16	17
					Топола											
Етно сајам у Тополи	1201-4006	1. Закон о ЈЛС 2. Закон о култури 3. Одлука о буџету	Манифестација Етно сајам организује се у циљу промовисања Тополе са циљем оживљавања културног живота и пуњења расположивог садржаја публици	Очување традиције српског народа,материјалног културног наслеђа и обичаји	Број КУД-ова који учествују на Сабору	22	23	23	25	25	300.000,00	0,00	0,00	300.000,00	ИЗВЕШТАЈ О РЕАЛИЗАЦИЈИ ПРОЈЕКТА	Мирослуб Марковић
Реконструкција Културног центра у Тополи	1201-5001	Одлука о буџету општине	Реконструкција зграде Културног центра	Реконструкција и санација зграде Културног центра у Тополи	Број објеката који се користе Културни центар у којима су извршене инвестиционе улагања		1	1	1	1	5.000.000,00	0,00	0,00	5.000.000,00	ИЗВЕШТАЈ О РЕАЛИЗАЦИЈИ ПРОЈЕКТА	Братислав Николић
Манифестација „Badnji dan-Божић"	1201-7001	Закон о ЈЛС Закон о култури Одлука о буџету	Манифестација Badnji dan-Божић реализује се у циљу обележавања најзначајнијег хришћанског празника, подстицањем развитка, културе и обичаја српског народа	Очување традиције српског народа, материјалног културног наслеђа и обичаје	Број посетилаца пакетића	2001	2000	1100	1100	1000	423.500,00	0,00	188.000,00	611.500,00	ИЗВЕШТАЈ О РЕАЛИЗАЦИЈИ ПРОЈЕКТА	Мирослуб Марковић
					Посећеност манифестације	0	1500	1800	1800	1900					ИЗВЕШТАЈ О РЕАЛИЗАЦИЈИ ПРОЈЕКТА	

Буџет 2022

Програм / ПА / пројекат	Шифра	Основ	Опис	Циљ	Показатељ	Вредност у 2021.	Оцењена вредност у 2022.	Циљна вредност у 2023.	Циљна вредност у 2024.	Циљна вредност у 2025.	Средства из буџета 01	Средства из сопствених извора 04	Средства из осталих извора	Укупно	Извор верификације	Одговорне особе
1	2	3	4	5	6	7	8	9	10	11	12	13	14	15	16	17
Фестивал Дуо драма	1201-7002	1. Закон о ЈС 2. Закон о култури 3. Одлука о буџету	Заснивање Фестивала дуодрама у Тополи представља дугорочно творско пројекте и конкретан допринос децентрализацији и деметрополизацији културе у Србији	Оплемењивање културног садржаја у Општини Тополи	Број одржаних представа	7	5	7	7	7	1.000.000,00	0,00	100.000,00	1.100.000,00	ИЗВЕШТАЈ О РЕАЛИЗАЦИЈИ ПРОЈЕКТА	Мирослуб Марковић
					Број гласова публике за најбољу представу	1500	1200	1500	2000	2000					ИЗВЕШТАЈ О РЕАЛИЗАЦИЈИ ПРОЈЕКТА	
14 - РАЗВОЈ СПОРТА И ОМЛАДИНЕ	1301			**Обезбеђење услова за бављење спортских грађана и грађанки града/општине**	**Број спортских организација преко којих се остварује јавни интерес у области спорта**	125.00	125.00	150.00	160.00	160.00	22.600.000,00	0,00	0,00	22.600.000,00	**ЛИСТА О УЧЕШЋУ У РЕДОВНОМ ТАКМИЧЕЊУ СЕЛЕКЦИЈА**	**Иван Пантић**
Подршка локалним спортским организацијама, удружењима и савезима	0001			Унапређење подршке локалним спортским организацијама преко којих се остварује јавни интерес у области спорта	Број посебних програма спортских организација финансираних од стране града/општине	22.00	22.00	32.00	32.00	32.00	10.400.000,00	0,00	0,00	10.400.000,00	ОДЛУКА О ДОДЕЛИ СРЕДСТАВА УДРУЖЕЊИМА	Игор Петровић, Саша Вујичић

Буџет 2022

Програм / ПА / пројекат	Шифра	Основ	Опис	Циљ	Индикатор	Вредност у 2021.	Очекивана вредност у 2022.	Циљна вредност у 2023.	Циљна вредност у 2024.	Циљна вредност у 2025.	Средства из буџета 01	Средства из сопствених извора 04	Средства из осталих извора	Укупно	Извор верификације	Одговорно лице
1	2	3	4	5	6	7	8	9	10	11	12	13	14	15	16	17
					ис											
Подршка локалним спортским организацијама, удружењима и савезима	0001			Унапређење подршке локалним спортским организацијама преко којих се остварује јавни интерес у области спорта	Број посебних програма спортских организација финансираних од стране грађанског друштва	1.00	1.00	1.00	1.00	1.00	8.500.000,00	0,00	0,00	8.500.000,00	ОДЛУКА О ЗАВРШНОМ РАЧУНУ БУЏЕТА ОПШТИНЕ	Слава Вујичић
Подршка предшколском и школском спорту	0002	Закон о спорту	Подршка школском спорту у складу са конкурсом за расподелу средстава	Унапређење предшколског и школског спорта	Број програма којима се реализују активности школског спорта	11.00	11.00	12.00	12.00	12.00	2.000.000,00	0,00	0,00	2.000.000,00	ОДЛУКА О ДОДЕЛИ СРЕДСТАВА УДРУЖЕЊИМА	Игор Петровић
Функционисање локалних спортских установа	0004			Обезбеђивање услова за рад установа из области спорта	Стопа искоришћења капацитета установа	28.00	28.00	30.00	30.00	30.00	1.000.000,00	0,00	0,00	1.000.000,00	ОДЛУКА О ДОДЕЛИ СРЕДСТАВА УДРУЖЕЊИМА	Игор Петровић

Буџет 2022

Програм / ПА / пројекат	Шифра	Основ	Опис	Циљ	Индикатор	Вредност у 2021.	Очекивана вредност у 2022	Циљна вредност у 2023.	Циљна вредност у 2024.	Циљна вредност у 2025.	Средства из буџета 01	Средства из сопствених извора 04	Средства из осталих извора	Укупно	Извор верификације	Одговорне особе
1	2	3	4	5	6	7	8	9	10	11	12	13	14	15	16	17
Спровођење омладинске политике	0005			Подршка активном укључивању младих у економске друштвене активности	Број подржаних програма Канцеларије за младе Општине Топола	5.00	5.00	7.00	7.00	10.00	700.000,00	0,00	0,00	700.000,00	ПРОГРАМ КАНЦЕЛАРИЈЕ ЗА МЛАДЕ	Милица Станојевић,
15 - ОПШТЕ УСЛУГЕ ЛОКАЛНЕ САМОУПРАВЕ	0602	Закон о локалној самоуправи,		Одрживо управљање и финансијско функционисање града/општине у складу надлежностима и пословима локалне самоуправе	Број донетих аката органа и служби града/општине	1.00	1.00	1.00	1.00	1.00	163.260.308,00	0,00	1.898.596,00	165.158.904,00	ИЗВЕШТАЈ О РЕАЛИЗАЦИЈИ ГОДИШЊИХ ПЛАНОВА МЕСНИХ ЗАЈЕДНИЦА	
Функционисање локалне самоуправе и градских општина	0001	Закон о локалној самоуправи	Функционисање управе	Функционисање управе	Проценат попуњености радних места која подразумевају вођење управног поступка	100.00	100.00	100.00	100.00	100.00	141.634.777,00	0,00	910.935,00	142.545.712,00	ИЗВЕШТАЈ СЛУЖБЕ ЗА СКУПШТИНСКЕ, ЗАЈЕДНИЧКЕ ПОСЛОВЕ и	Милица Станојевић,

Буџет 2022

Програм / ПА / пројекат	Шифра	Основ	Опис	Циљ	Индикатор	Вредност у 2021.	Очекивана вредност у 2022.	Циљна вредност у 2023.	Циљна вредност у 2024.	Циљна вредност у 2025.	Средства из буџета 01	Средства из сопствених извора 04	Средства из осталих извора	Укупно	Извор верификације	Одговорно лице
1	2	3	4	5	6	7	8	9	10	11	12	13	14	15	16	17
															ИНФОРМИСАЊЕ	
Функционисање месних заједница	0002	Закон о локалној самоуправи	Задовољавање општих потреба локалног становништва	Обезбеђено задовољавање потреба и интереса локалног становништва деловањем месних заједница	Број иницијатива /предлога месних заједница према грађанима у вези са питањима од интереса за локално становништво	2.00	2.00	3.00	3.00	3.00	123.000,00	0,00	0,00	123.000,00	ИЗВЕШТАЈ О РЕАЛИЗАЦИЈИ ГОДИШЊИХ ПЛАНОВА МЕСНИХ ЗАЈЕДНИЦА	Раша Апостоски
Функционисање месних заједница	0002	Закон о локалној самоуправи	Задовољење потреба локалног становништва	Обезбеђено задовољавање потреба и интереса локалног становништва деловањем месних заједница	Број иницијатива /предлога месних заједница према грађанима у вези са питањима од интереса за локално становништво	4.00	4.00	4.00	4.00	4.00	451.000,00	0,00	0,00	451.000,00	ИЗВЕШТАЈ О РЕАЛИЗАЦИЈИ ГОДИШЊИХ ПЛАНОВА МЕСНИХ ЗАЈЕДНИЦА	Новица Марковић

Буџет 2022

Програм / ПА / пројекат	Шифра	Основ	Опис	Циљ	Индикатор	Вредност у 2021.	Очекивана вредност у 2022.	Циљна вредност у 2023.	Циљна вредност у 2024.	Циљна вредност у 2025.	Средства из буџета 01	Средства из сопствених извора 04	Средства из осталих извора	Укупно	Извор верификације	Одговорно лице
1	2	3	4	5	6	7	8	9	10	11	12	13	14	15	16	17
Функционисање месних заједница	0002	Закон о локалној самоуправи	Задовољавање потреба локалног становништва	Обезбеђено задовољавање потреба и интереса локалног становништва деловањем месних заједница	Број иницијатива /предлога месних заједница према граду/општини у вези са питањима од интереса за локално становништво	4.00	4.00	2.00	2.00	2.00	66.000,00	0,00	0,00	66.000,00	ИЗВЕШТАЈ О РЕАЛИЗАЦИЈИ ГОДИШЊИХ ПЛАНОВА МЕСНИХ ЗАЈЕДНИЦА	Милан Марковић
Функционисање месних заједница	0002	Закон о локалној самоуправи	Задовољавање јавних потреба локалног становништва	Обезбеђено задовољавање потреба и интереса локалног становништва деловањем месних заједница	Број иницијатива /предлога месних заједница према граду/општини у вези са питањима од интереса за локално становништво	1.00	1.00	1.00	1.00	1.00	51.000,00	0,00	0,00	51.000,00	ИЗВЕШТАЈ О РЕАЛИЗАЦИЈИ ГОДИШЊИХ ПЛАНОВА МЕСНИХ ЗАЈЕДНИЦА	Мирослав Танасијевић
Функционисање месних заједница	0002	Закон о локалној самоуправи	Задовољавање потреба локалног становништва	Обезбеђено задовољавање потреба и интереса локалног становништва деловањем месних	Број иницијатива /предлога месних заједница према	2.00	2.00	4.00	4.00	4.00	129.000,00	0,00	0,00	129.000,00	ИЗВЕШТАЈ О РЕАЛИЗАЦИЈИ ГОДИШЊИХ	Дејан Станојевић

Буџет 2022

Програм / ПА / пројекат	Шифра	Основ	Опис	Циљ	Индикатор	Вредност у 2021.	Оцењивана вредност у 2022.	Циљна вредност у 2023.	Циљна вредност у 2024.	Циљна вредност у 2025.	Средства из буџета 01	Средства из сопствених извора 04	Средства из осталих извора	Укупно	Извор верификације	Одговорно лице
1	2	3	4	5	6	7	8	9	10	11	12	13	14	15	16	17

Буџет 2022

Програм / ПА / пројекат	Шифра	Основ	Опис	Циљ	Показатељ	Вредност у 2021.	Очекивана вредност у 2022.	Циљна вредност у 2023.	Циљна вредност у 2024.	Циљна вредност у 2025.	Средства из буџета 01	Средства из сопствених извора 04	Средства из осталих извора	Укупно	Извор верификације	Одговорно лице
1	2	3	4	5	6	7	8	9	10	11	12	13	14	15	16	17
Функционисање месних заједница	0002	Закон о локалној самоуправи	Задовољење потреба локалног становништва	Обезбеђено задовољавање потреба и интереса локалног становништва деловањем месних заједница	Број иницијатива Савјета месних заједница према грађанима у вези са питањима од интереса за локално становништво	1.00	1.00	1.00	1.00	1.00	21.000,00	0,00	0,00	21.000,00	ИЗВЕШТАЈ О РЕАЛИЗАЦИЈИ ГОДИШЊИХ ПЛАНОВА МЕСНИХ ЗАЈЕДНИЦА	Дрган Благојевић
Функционисање месних заједница	0002	Закон о локалној самоуправи	Задовољење основних потреба локалног становништва	Обезбеђено задовољавање потреба и интереса локалног становништва деловањем месних заједница	Број иницијатива /предлога месних заједница према грађанима у вези са питањима од интереса за локално становништво	2.00	2.00	3.00	3.00	3.00	310.000,00	0,00	0,00	310.000,00	ИЗВЕШТАЈ О РЕАЛИЗАЦИЈИ ГОДИШЊИХ ПЛАНОВА МЕСНИХ ЗАЈЕДНИЦА	Мирјан Милисављевић

Буџет 2022

Програм / ПА / пројекат	Шифра	Основ	Опис	Циљ	Индикатор	Вредност у 2021.	Очекивана вредност у 2022.	Циљна вредност у 2023.	Циљна вредност у 2024.	Циљна вредност у 2025.	Средства из буџета 01	Средства из сопствених извора 04	Средства из осталих извора	Укупно	Извор верификације	Одговорно лице
1	2	3	4	5	6	7	8	9	10	11	12	13	14	15	16	17
Функционисање месних заједница	0002	Закон о локалној самоуправи	Задовољавање општих потреба локалног становништва	Обезбеђено задовољавање потреба и интереса локалног становништва деловањем месних заједница	Број иницијатива /предлога месних заједница према грађанима у вези са питањима од интереса за локално становништво	4.00	4.00	4.00	4.00	4.00	649.000,00	0,00	0,00	649.000,00	ИЗВЕШТАЈ О РЕАЛИЗАЦИЈИ ГОДИШЊИХ ПЛАНОВА МЕСНИХ ЗАЈЕДНИЦА	Милан Николић
Функционисање месних заједница	0002	Закон о локалној самоуправи	Задовољавање општих потреба локалног становништва	Обезбеђено задовољавање потреба и интереса локалног становништва деловањем месних заједница	Број иницијатива /предлога месних заједница према грађанима у вези са питањима од интереса за локално становништво	1.00	1.00	1.00	1.00	1.00	51.000,00	0,00	0,00	51.000,00	ИЗВЕШТАЈ О РЕАЛИЗАЦИЈИ ГОДИШЊИХ ПЛАНОВА МЕСНИХ ЗАЈЕДНИЦА	Александар Радовић
Функционисање месних заједница	0002	Закон о локалној самоуправи	Задовољавање потреба локалног становништва	Обезбеђено задовољавање потреба и интереса локалног становништва деловањем месних заједница	Број иницијатива /предлога месних заједница према грађанима у вези са	2.00	2.00	1.00	1.00	1.00	82.531,00	0,00	0,00	82.531,00	ИЗВЕШТАЈ О РЕАЛИЗАЦИЈИ ГОДИШЊИХ ПЛАНОВА МЕСНИХ	Милица Јелић

Буџет 2022

Програм / ПА / пројекат	Шифра	Основ	Опис	Циљ	Показатељ	Вредност у 2021.	Очекивана вредност у 2022.	Циљна вредност у 2023.	Циљна вредност у 2024.	Циљна вредност у 2025.	Средства из буџета 01	Средства из сопствених извора 04	Средства из осталих извора	Укупно	Извор верификације	Одговорно лице
1	2	3	4	5	6	7	8	9	10	11	12	13	14	15	16	17
					питањима од интереса за локално становништво										ЗАЈЕДНИЦА	
Функционисање месних заједница	0002	Закон о локалној самоуправи	Задовољавање општих потреба локалног становништва	Обезбеђено задовољавање потреба и интереса локалног становништва деловањем месних заједница	Број иницијатива /предлога месних заједница према граду/општини у вези са питањима од интереса за локално становништво	1.00	1.00	3.00	3.00	3.00	31.000,00	0,00	0,00	31.000,00	ИЗВЕШТАЈ О РЕАЛИЗАЦИЈИ ГОДИШЊИХ ПЛАНОВА МЕСНИХ ЗАЈЕДНИЦА	Бојан Пашић
Функционисање месних заједница	0002	Закон о локалној самоуправи	Задовољавање општих потреба локалног становништва	Обезбеђено задовољавање потреба и интереса локалног становништва деловањем месних заједница	Број иницијатива /предлога месних заједница према граду/општини у вези са питањима од интереса за локално становништво	4.00	4.00	2.00	2.00	2.00	72.000,00	0,00	0,00	72.000,00	ИЗВЕШТАЈ О РЕАЛИЗАЦИЈИ ГОДИШЊИХ ПЛАНОВА МЕСНИХ ЗАЈЕДНИЦА	Жико Митровић

Буџет 2022

Програм / ПА / пројекат	Шифра	Основ	Опис	Циљ	Индикатор	Вредност у 2021.	Оцењена вредност у 2022.	Циљна вредност у 2023.	Циљна вредност у 2024.	Циљна вредност у 2025.	Средства из буџета 01	Средства из сопствених извора 04	Средства из осталих извора	Укупно	Извор верификације	Одговорно лице
1	2	3	4	5	6	7	8	9	10	11	12	13	14	15	16	17
Функционисање месних заједница	0002	Закон о локалној самоуправи	Задовољење потреба локалног становништва	Обезбеђено задовољавање потреба и интереса локалног становништва доношењем месних заједница	Број иницијатива /предлога месних заједница према граду/општини у вези са питањима од интереса за локално становништво	4,00	4,00	1,00	1,00	1,00	51.000,00	0,00	0,00	51.000,00	ИЗВЕШТАЈ О РЕАЛИЗАЦИЈИ ГОДИШЊИХ ПЛАНОВА МЕСНИХ ЗАЈЕДНИЦА	Александар Павловић
Функционисање месних заједница	0002	Закон о локалној самоуправи	Задовољење потреба локалног становништва	Обезбеђено задовољавање потреба и интереса локалног становништва доношењем месних заједница	Број иницијатива /предлога месних заједница према граду/општини у вези са питањима од интереса за локално становништво	2,00	2,00	1,00	1,00	1,00	21.000,00	0,00	0,00	21.000,00	ИЗВЕШТАЈ О РЕАЛИЗАЦИЈИ ГОДИШЊИХ ПЛАНОВА МЕСНИХ ЗАЈЕДНИЦА	Зорко Тачковић
Функционисање месних заједница	0002	Закон о локалној самоуправи	Задовољавање општих потреба локалног	Обезбеђено задовољавање потреба и интереса	Број иницијатива /предлога	4,00	4,00	4,00	4,00	4,00	181.000,00	0,00	0,00	181.000,00	ИЗВЕШТАЈ О РЕАЛИЗАЦ	Мирко Петровић

Буџет 2022

Програм / ПА / пројекат	Шифра	Основ	Опис	Циљ	Индикатор	Вредност у 2021.	Очекивана вредност у 2022.	Циљна вредност у 2023.	Циљна вредност у 2024.	Циљна вредност у 2025.	Средства из буџета 01	Средства из сопствених извора 04	Средства из осталих извора	Укупно	Извор верификације	Одговорно лице
1	2	3	4	5	6	7	8	9	10	11	12	13	14	15	16	17
			становништва	локалног становништва деловањем месних заједница	месних заједница према грађанима у вези са питањима од интереса за локално становништво										ИЗВЕШТАЈИ О РЕАЛИЗАЦИЈИ ГОДИШЊИХ ПЛАНОВА МЕСНИХ ЗАЈЕДНИЦА	
Функционисање месних заједница	0002	Закон о локалној самоуправи		Обезбеђено задовољавање потреба и интереса локалног становништва деловањем месних заједница	Број иницијатива /предлога месних заједница према грађанима у вези са питањима од интереса за локално становништво	1.00	1.00	1.00	1.00	1.00	97.000,00	0,00	0,00	97.000,00	ИЗВЕШТАЈИ О РЕАЛИЗАЦИЈИ ГОДИШЊИХ ПЛАНОВА МЕСНИХ ЗАЈЕДНИЦА	Владан Вагнер
Функционисање месних заједница	0002	Закон о локалној самоуправи	Задовољавање општих потреба локалног становништва	Обезбеђено задовољавање потреба и интереса локалног становништва деловањем месних заједница	Број иницијатива /предлога месних заједница према грађанима у вези са питањима од интереса за локално	2.00	2.00	2.00	2.00	2.00	102.000,00	0,00	0,00	102.000,00	ИЗВЕШТАЈИ О РЕАЛИЗАЦИЈИ ГОДИШЊИХ ПЛАНОВА МЕСНИХ ЗАЈЕДНИЦА	Милан Алексић

Буџет 2022

Програм / ПА / пројекат	Шифра	Основ	Опис	Циљ	Индикатор	Вредност у 2021.	Очекивана вредност у 2022.	Циљна вредност у 2023.	Циљна вредност у 2024.	Циљна вредност у 2025.	Средства из буџета 01	Средства из сопствених извора 04	Средства из осталих извора	Укупно	Извор верификације	Одговорно лице
1	2	3	4	5	6	7	8	9	10	11	12	13	14	15	16	17
					становништ во											
Функционисање месних заједница	0002	Закон о локалној самоуправи	Задовољење потреба локалног становништва	Обезбеђено задовољавање потреба и интереса локалног становништва деловањем месних заједница	Број иницијатива /предлога месних заједница према грађанима у вези са питањима од интереса за локално становништ во	1.00	1.00	1.00	1.00	1.00	51.000,00	0,00	0,00	51.000,00	ИЗВЕШТАЈ О РЕАЛИЗАЦИЈИ ГОДИШЊИХ ПЛАНОВА МЕСНИХ ЗАЈЕДНИЦА	Менар Вујић
Функционисање месних заједница	0002	Закон о локалној самоуправи	Задовољење општих потреба локалног становништва	Обезбеђено задовољавање потреба и интереса локалног становништва деловањем месних заједница	Број иницијатива /предлога месних заједница према грађанима у вези са питањима од интереса за локално становништ во	1.00	1.00	1.00	1.00	1.00	51.000,00	0,00	0,00	51.000,00	ИЗВЕШТАЈ О РЕАЛИЗАЦИЈИ ГОДИШЊИХ ПЛАНОВА МЕСНИХ ЗАЈЕДНИЦА	Гомнотив Малисављевић

Буџет 2022

Програм / ПА / пројекат	Шифра	Основ	Опис	Циљ	Индикатор	Вредност у 2021.	Очекивана вредност у 2022.	Циљана вредност у 2023.	Циљана вредност у 2024.	Циљана вредност у 2025.	Средства из буџета 01	Средства из сопствених извора 04	Средства из осталих извора	Укупно	Извор верификације	Одговорно лице
1	2	3	4	5	6	7	8	9	10	11	12	13	14	15	16	17
Функционисање месних заједница	0002	Закон о локалној самоуправи	Задовољавање општих потреба локалног становништва	Обезбеђено задовољавање потреба и интереса локалног становништва територијом месних заједница	Број иницијатива предлога месних заједница према предузетим у вези са питањима од интереса за локално становништво	2.00	2.00	3.00	3.00	3.00	227.000,00	0,00	0,00	227.000,00	ИЗВЕШТАЈ О РЕАЛИЗАЦИЈИ ГОДИШЊИХ ПЛАНОВА МЕСНИХ ЗАЈЕДНИЦА	Горан Радановић
Функционисање месних заједница	0002	Закон о локалној самоуправи	Задовољавање општих потреба локалног становништва	Обезбеђено задовољавање потреба и интереса локалног становништва територијом месних заједница	Број иницијатива предлога месних заједница према предузетим у вези са питањима од интереса за локално становништво	1.00	1.00	3.00	3.00	3.00	155.000,00	0,00	0,00	155.000,00	ИЗВЕШТАЈ О РЕАЛИЗАЦИЈИ ГОДИШЊИХ ПЛАНОВА МЕСНИХ ЗАЈЕДНИЦА	Саша Обрадовић
Функционисање месних заједница	0002	Закон о локалној самоуправи	Задовољавање потреба локалног становништва	Обезбеђено задовољавање потреба и интереса локалног становништва територијом месних	Број иницијатива предлога месних заједница према	2.00	2.00	3.00	3.00	3.00	102.000,00	0,00	0,00	102.000,00	ИЗВЕШТАЈ О РЕАЛИЗАЦИЈИ ГОДИШЊИХ	Зоран Ранић

Буџет 2022

Програм / ПА / пројекат	Шифра	Основ	Опис	Циљ	Индикатор	Резултат у 2021	Очекивани резултат у 2022.	Циљна вредност у 2023.	Циљна вредност у 2024.	Циљна вредност у 2025.	Средства из буџета 01	Средства из сопствених извора 04	Средства из осталих извора	Укупно	Извор верификације	Одговорно лице
1	2	3	4	5	6	7	8	9	10	11	12	13	14	15	16	17
				заједница	грађанима у вези са питањима од интереса за локално становништво										ПЛАНОВА МЕСНИХ ЗАЈЕДНИЦА	
Функционисање месних заједница	0002	Закон о локалној самоуправи		Обезбеђено задовољавање потреба и интереса локалног становништва деловањем месних заједница	Број иницијатива /предлога месних заједница према грађанима у вези са питањима од интереса за локално становништво	1.00	1.00	4.00	5.00	5.00	1.828.000,00	0,00	0,00	1.828.000,00	ИЗВЕШТАЈ О РЕАЛИЗАЦИЈИ ГОДИШЊИХ ПЛАНОВА МЕСНИХ ЗАЈЕДНИЦА	Милица Станојевић
Функционисање месних заједница	0002	Закон о локалној самоуправи	задовољење потреба локалног становништва	Обезбеђено задовољавање потреба и интереса локалног становништва деловањем месних заједница	Број иницијатива /предлога месних заједница према грађанима у вези са питањима од интереса за локално становништво	1.00	1.00	1.00	1.00	1.00	51.000,00	0,00	0,00	51.000,00	ИЗВЕШТАЈ О РЕАЛИЗАЦИЈИ ГОДИШЊИХ ПЛАНОВА МЕСНИХ ЗАЈЕДНИЦА	Влада Кузмановић

Буџет 2022

Програм / ПА / пројекат	Шифра	Основа	Опис	Циљ	Индикатор	Вредност у 2021.	Очекивана вредност у 2022.	Циљна вредност у 2023.	Циљна вредност у 2024.	Циљна вредност у 2025.	Средства из буџета 01	Средства из сопствених извора 04	Средства из осталих извора	Укупно	Извор верификације	Одговорно лице
1	2	3	4	5	6	7	8	9	10	11	12	13	14	15	16	17
Функционисање месних заједница	0002	Закон о локалној самоуправи	Задовољавање општих потреба локалног становништва	Обезбеђено задовољавање потреба и интереса локалног становништва путовањем месних заједница	Број иницијатива /предлога месних заједница према градоначелнику у вези са питањима од интереса за локално становништво	1.00	1.00	3.00	3.00	3.00	51.000,00	0,00	0,00	51.000,00	ИЗВЕШТАЈ О РЕАЛИЗАЦИЈИ ГОДИШЊИХ ПЛАНОВА МЕСНИХ ЗАЈЕДНИЦА	Бојан Пантовић
Функционисање месних заједница	0002	Закон о локалној самоуправи	Задовољење потреба локалног становништва	Обезбеђено задовољавање потреба и интереса локалног становништва путовањем месних заједница	Број иницијатива /предлога месних заједница према градоначелнику у вези са питањима од интереса за локално становништво	1.00	1.00	2.00	3.00	3.00	51.000,00	0,00	0,00	51.000,00	ИЗВЕШТАЈ О РЕАЛИЗАЦИЈИ ГОДИШЊИХ ПЛАНОВА МЕСНИХ ЗАЈЕДНИЦА	Милан Матић

Буџет 2022

Програм / ПА / пројекат	Шифра	Основ	Опис	Циљ	Индикатор	Вредност у 2021.	Очекивана вредност у 2022.	Циљна вредност у 2023.	Циљна вредност у 2024.	Циљна вредност у 2025.	Средства из буџета 01	Средства из сопствених извора 04	Средства из осталих извора	Укупно	Извор верификације	Одговорно лице
1	2	3	4	5	6	7	8	9	10	11	12	13	14	15	16	17
Функционисање месних заједница	0002	Закон о локалној самоуправи	Задовољавање општих потреба локалног становништва	Обезбеђено задовољавање потреба и интереса локалног становништва деловањем месних заједница	Број иницијатива /предлога месних заједница према граду/општини у вези са питањима од интереса за локално становништво	2.00	2.00	2.00	2.00	2.00	25.000,00	0,00	0,00	25.000,00	ИЗВЕШТАЈ О РЕАЛИЗАЦИЈИ ГОДИШЊИХ ПЛАНОВА МЕСНИХ ЗАЈЕДНИЦА	Драган Стојић
Функционисање месних заједница	0002	Закон о локалној самоуправи	Задовољавање општих потреба локалног становништва	Обезбеђено задовољавање потреба и интереса локалног становништва деловањем месних заједница	Број иницијатива /предлога месних заједница према граду/општини у вези са питањима од интереса за локално становништво	2.00	2.00	2.00	2.00	2.00	21.000,00	0,00	0,00	21.000,00	ИЗВЕШТАЈ О РЕАЛИЗАЦИЈИ ГОДИШЊИХ ПЛАНОВА МЕСНИХ ЗАЈЕДНИЦА	Милета Матић
Функционисање месних заједница	0002	Закон о локалној самоуправи	Задовољавање потреба локалног становништва	Обезбеђено задовољавање потреба и интереса локалног становништва деловањем месних заједница	Број иницијатива /предлога месних заједница према граду/општини у вези са	1.00	1.00	1.00	1.00	1.00	51.000,00	0,00	0,00	51.000,00	ИЗВЕШТАЈ О РЕАЛИЗАЦИЈИ ГОДИШЊИХ ПЛАНОВА МЕСНИХ	Милан Нумић

Буџет 2022

Програм / ПА / пројекат	Шифра	Основ	Опис	Циљ	Индикатор	Вредност у 2021.	Очекивана вредност у 2022.	Циљна вредност у 2023.	Циљна вредност у 2024.	Циљна вредност у 2025.	Средства из буџета 01	Средства из сопствених извора 04	Средства из осталих извора	Укупно	Извор верификације	Одговорно лице
1	2	3	4	5	6	7	8	9	10	11	12	13	14	15	16	17
					потраживања од интереса за локалне стамбене јединице										ЗАЈЕДНИЦА	
Сервисирање јавног дуга	0003		Отплата главнице домаћим пословним банкама	Одржавање финансијске стабилности града/општине и финансирање капиталних инвестиционих расхода	Учешће задужења за сервисирање дуговања у текућим приходима ≤ 15%	1.66	1.66	1.50	1.20	1.00	6.750.000,00	0,00	0,00	6.750.000,00	ОДЛУКА О ЗАВРШНОМ РАЧУНУ БУЏЕТА ОПШТИНЕ	Милица Станишић
Општински/градско правобранилаштво	0004	Закон о локалној самоуправи	Функционисање општинског правобранилаштва	Заштита имовинских права и интереса града/општине	Број решених предмета у односу на укупан број предмета на почетком извеш	190,00	190,00	200,00	200,00	200,00	2.592.000,00	0,00	0,00	2.592.000,00	ИЗВЕШТАЈ О РАДУ ОПШТИНСКОГ ПРАВОБРАНИЛАШТВА	Зоран Ивић
Текућа буџетска резерва	0009										5.000.000,00	0,00	0,00	5.000.000,00		Игор Петровић

Буџет 2022

Програм / ПА / пројекат	Шифра	Основ	Опис	Циљ	Показатељ	Вредност у 2021.	Очекивана вредност у 2022.	Циљна вредност у 2023.	Циљна вредност у 2024.	Циљна вредност у 2025.	Средства из буџета 01	Средства из сопствених извора 04	Средства из осталих извора	Укупно	Извор верификације	Одговорно лице
1	2	3	4	5	6	7	8	9	10	11	12	13	14	15	16	17
Стална буџетска резерва	0010										200.000,00	0,00	0,00	200.000,00		Игор Петровић
Управљање у ванредним ситуацијама	0014			Изградња ефикасног превентивног система заштите и спасавања на избегавању последица елементарних и других непогода	Број идентификованих објеката критичне инфраструктуре (нпр. трафостанице)	2.00	2.30	1.00	1.00	0.00	1.000.000,00	0,00	0,00	1.000.000,00	ИЗВЕШТАЈ ШТАБА ЗА ВАНРЕДНЕ СИТУАЦИЈЕ	Милица Станојевић
Одговорно локалне финансије и укључивање грађана-МЕД	0602-4001	Уговор закључен са Хелветас енис интердоперативом СРБ	Пружање подршке ЈЛС у циљу повећања квалитета услуге и капацитета за ефикасну примену Закона о порезу на имовину и повезаних прописа	Повећање укупно наплаћених врста изворних прихода ЈЛС	Проценат повећања изворних јавних прихода		10	20	30	30	0,00	0,00	397.661,00	397.661,00	ИЗВЕШТАЈ О РЕАЛИЗАЦИЈИ ПРОЈЕКТА	Милица Станојевић, Драгана Радновић
Реконструкција и доградња дела зграде Општинске управе	0602-5001	Одлука о буџету општине	Реконструкција дела зграде Општинске управе	Ефикаснији рад ЈЛС	Проценат покривеност и површине објекта за градњу	80	50	100	100	100	0,00	0,00	0,00	0,00	ИЗВЕШТАЈ О РЕАЛИЗАЦИЈИ ПРОЈЕКТА	Наташа Костић

Буџет 2022

Програм / ПА / пројекат	Шифра	Основ	Опис	Циљ	Показатељ	Вредност у 2021	Очекивана вредност у 2022.	Циљна вредност у 2023.	Циљна вредност у 2024.	Циљна вредност у 2025.	Средства из буџета 01	Средства из сопствених извора 04	Средства из осталих извора	Укупно	Извор верификације	Одговорно лице
1	2	3	4	5	6	7	8	9	10	11	12	13	14	15	16	17
општине Топола																
16 - ПОЛИТИЧКИ СИСТЕМ ЛОКАЛНЕ САМОУПРАВЕ	2101			Ефикасан и ефективно функционисање органа политичког система локалне самоуправе							20.015.025,00	0,00	0,00	20.015.025,00		Драган Гашић
Функционисање скупштине	0001	Закон о локалној самоуправи	Функционисање скупштине	Функционисање локалне скупштине	Број седница скупштине	14.00	14.00	15.00	15.00	15.00	8.450.000,00	0,00	0,00	8.450.000,00	ИЗВЕШТАЈ СЛУЖБЕ ЗА СКУПШТИНСКЕ, ЗАЈЕДНИЧКЕ ПОСЛОВЕ И ИНФОРМИСАЊЕ	Владимир Радуновић
Функционисање извршних органа	0002	Закон о локалној самоуправи	Функционисање извршних органа	Функционисање извршних органа	Број седница извршних органа	17.00	7.00	20.00	20.00	20.00	10.865.025,00	0,00	0,00	10.865.025,00	ИЗВЕШТАЈ СЛУЖБЕ ЗА СКУПШТИНСКЕ, ЗАЈЕДНИЧКЕ ПОСЛОВЕ И ИНФОРМИСАЊЕ	Игор Петровић

Буџет 2022

Програм / ПА / пројекат	Шифра	Основ	Опис	Циљ	Индикатор	Вредност у 2021.	Очекивана вредност у 2022.	Циљна вредност у 2023.	Циљна вредност у 2024.	Циљна вредност у 2025.	Средства из буџета 01	Средства из сопствених извора 04	Средства из осталих извора	Укупно	Извор верификације	Одговорно лице
1	2	3	4	5	6	7	8	9	10	11	12	13	14	15	16	17
Функционисање извршних органа	0602	Закон о локалној самоуправи	Функционисање извршних органа	Функционисање извршних органа	Број седница извршних органа	17.00	4.30	20.00	20.00	20.00	700.000,00	0,00	0,00	700.000,00	ИЗВЕШТАЈ СЛУЖБЕ ЗА СКУПШТИНСКЕ, ЗАЈЕДНИЧКЕ ПОСЛОВЕ И ИНФОРМИСАЊЕ	Игор Петровић
17 - ЕНЕРГЕТСКА ЕФИКАСНОСТ И ОБНОВЉИВИ ИЗВОРИ ЕНЕРГИЈЕ	**0501**	**Закон о енергетици**	**Побољшање енергетске инфраструктуре**	**Смањење расхода за енергију**	**Процентуално учешће расхода за набавку енергије у укупним расходима**	**1.80**	**1.50**	**1.70**	**1.60**	**1.50**	**14.250.000,00**	**0,00**	**2.400.000,00**	**16.650.000,00**	**ОДЛУКА О ЗАВРШНОМ РАЧУНУ БУЏЕТА ОПШТИНЕ**	**Братислав Николић**
Енергетски менаџмент	0001	Одлука о буџету општине	Одрживи енергетски развој ЈС кроз постизање унапређења енергетске ефикасности	Успостављање система енергетског менаџмента	Постојање енергетског менаџера	1	1	1	1	1	3.250.000,00	0,00	2.400.000,00	5.650.000,00	ИЗВЕШТАЈ О РЕАЛИЗАЦИЈИ ПРОЈЕКТА	Братислав Николић

Буџет 2022

Програм / ПА / пројекат	Шифра	Основ	Опис	Циљ	Индикатор	Вредност у 2021.	Очекивана вредност у 2022.	Циљна вредност у 2023.	Циљна вредност у 2024.	Циљна вредност у 2025.	Средства из буџета 01	Средства из сопствених извора 04	Средства из осталих извора	Укупно	Извор верификације	Одговорно лице
1	2	3	4	5	6	7	8	9	10	11	12	13	14	15	16	17
Пројекат - Реконструкција,реконструкција и одржавање јавне расвете	0501-0001	Закон о енергетици	Побољшање енергетске инфраструктуре	Адекватан квалитет пружених услуга јавне расвете	Степен уштеде јавне расвете	58.60	58.60	59.30	60.00	60.00	11.000.000,00	0,00	0,00	11.000.000,00	ИЗВЕШТАЈ О РЕАЛИЗАЦИЈИ ПРОЈЕКТА	Братислав Николић

IV ИЗВРШАВАЊЕ БУЏЕТА

Члан 8.

У складу са Упутством за припрему одлуке о буџету локалне власти за 2022. и пројекцијама за 2023. и 2024. годину, које је донео министар надлежан за послове финансија на основу члана 36а Закона о буџетском систему („Службени гласник РС" бр.54/2009,73/2010,101/2010.101/2011,93/2012,62/2013,63/2014,108/2014,142/2014,68/2015-др.закон, 103/2015,99/2016 ,113/2017,85/2018, 31/2019 ,72/2019,149/2020 и 118/2021), и Закона о начину одређивања максималног броја запослених у локалној администрацији („Службени гласник РС" број 68/2015 и 81/2016-одлука УС),број запослених код корисника буџета не може прећи максималан број запослених на неодређено и одређено време, и то:

- .....76 .....запослених у локалној администрацији на неодређено време;
- .....2.....запослених у локалној администрацији на одређено време,
- .....49.....запослених у предшколским установама на неодређено време;
- .....0.....запослених у предшколским установама на одређено време;
- .....9..... запослених у установама културе на неодређено време;
- .....0..... запослених у установама културе на одређено време;
- .....7.....запослених код осталих индиректних корисника буџета на неодређено време;
- .....1..... запослених код осталих индиректних корисника буџета на одређено време.

У овој одлуци о буџету средства за плате се обезбеђују за број запослених из става 1. овог члана а планирана су у складу са упуством Министарства финансија.

Члан 9.

За извршавање ове одлуке одговоран је Председник општине.
Наредбодавац за извршење буџета је Председник општине.

Члан 10.

Наредбодавац директних и индиректних корисника буџетских средстава је функционер(руководилац), односно лице које је одговорно за управљање средствима,преузимање обавеза,издавање налога за плаћање који се извршавају из средстава органа ,као и за издавање налога за уплату средстава која припадају буџету.

Члан 11.

За законито и наменско коришћење средстава распоређених овом Одлуком,поред функционера односно руководиоца директних и индиректних корисника буџетских средстава,одговоран је начелник општинске управе и руководилац одељења за буџет,финансије, привреду и друштвене делатности Општинске управе.

Члан 12.

Орган управе надлежан за финансије обавезан је да редовно прати извршење буџета и најмање два пута годишње информише председника општине (општинско веће),а обавезно у року од петнаест дана по истеку шестомесечног,односно деветомесечног периода.

У року од петнаест дана по подношењу извештаја из става 1. овог члана,председник општине (општинско веће) усваја и доставља извештај Скупштини општине.

Извештај садржи и одступања између усвојеног буџета и извршења и образложење великих одступања.

Члан 13.

Одлуку - Решење о промени апропријације у складу са чланом 61. Закона о буџетском систему доноси председник општине или општинско веће.

Одлуку о коришћењу текуће буџетске резерве и сталне буџетске резерве на предлог локалног органа управе надлежног за финансије до 50.000,00 динара доноси председник општине а преко тог износа општинско веће. Уколико се процени хитност на износ изнад 50.000,00 динара, Одлуку-Решење може донети председник општине а исту верификовати на општинском већу.

Члан 14.

Општинско веће одговорно је за спровођење фискалне политике и управљање јавном имовином, приходима и примањима и расходима и издацима на начин који је у складу са Законом о буџетском систему.

Овлашћује се председник општине да у складу са чланом 27ж Закона о буџетском систему,може поднети захтев Министарству финансија за одобрење фискалног дефицита изнад утврђеног дефицита од 10%,уколико је резултат реализације јавних инвестиција.

Члан 15.

Новчана средства буџета општине ,директних и индиректних корисника тог буџета,као и других корисника јавних средстава који су укључени у консолидовани рачун трезора општине,воде се и депонују на консолидованом рачуну трезора.

Члан 16.

Обавезе које преузимају директни и индиректни корисници буџетских средстава морају одговарати апропријацији која им је за ту намену овом Одлуком одобрена.

Изузетно корисници из става 1. овог члана, у складу са чланом 54.Закона о буџетском систему, могу преузети обавезе по уговору који се односи на капиталне издатке и захтева плаћање у више година,на основу предлога органа надлежног за послове финансија, уз сагласност општинског већа, а највише до износа исказаних у плану капиталних издатака из члана 6. ове одлуке.

Корисници буџетских средстава су обавезни да пре покретања поступка јавне набавке за преузимање по уговору за капиталне пројекте прибаве сагласност органа надлежног за финансије.

Корисник буџетских средстава ,који одређени расход извршава из средстава буџета и из других прихода, обавезан је да измирење тог расхода прво врши из прихода из тих других извора.

Обавезе преузете у 2021. години у складу са одобреним апропријацијама у тој години а не извршене у току 2021. године, преносе се у 2022 .годину и имају статус преузетих обавеза и извршавају се на терет одобрених апропријација овом Одлуком.

Члан 17.

Преузете обавезе и све финансијске обавезе морају бити извршене искључиво на принципу готовинске основе са консолидованог рачуна трезора, осим ако је законом, односно актом Владе предвиђен другачији метод.

Члан 18.

Корисници буџетских средстава преузимају обавезе само на основу писаног уговора или другог правног акта, уколико законом није друкчије прописано.

Плаћање из буџета неће се извршити уколико нису поштоване процедуре утврђене чланом 56.став3. Закона о буџетском систему.

Члан 19.

Корисници буџетских средстава приликом додељивања уговора о набавци добара,пружању услуга или извођењу грађевинских радова ,морају да поступе у складу са Законом о јавним набавкама ("Службени гласник РС",број 91/2019).

На набавке истоврсних добара, услуга или радова примењиваће се одговарајући поступци набавки у складу са Законом о јавним набавкама.

СЛУЖБЕНИ ГЛАСНИК СО ТОПОЛА Година MMXXII Број 8 28. Април 2022. страна 145

Члан 20.

Обавезе према корисницима буџетских средстава извршавају се сразмерно оствареним приманьима буџета.

Ако се у току године приходи и примања смање, расходи и издаци буџета извршаваће се по приоритетима, и то: обавезе утврђене законским прописима на постојећем нивоу и минимални стални трошкови неопходни за несметано функционисање корисника буџетских средстава.

Члан 21.

Корисници буџетских средстава дужни су да преузете обавезе измире у року утврђеном законом који регулише рокове измирења новчаних обавеза у комерцијалним трансакцијама.

Приоритет у извршавању расхода за робе и услуге корисника буџетских средстава имају расходи за сталне трошкове,трошкове текућих поправки и одржавања и материјал.

Корисници буџетских средстава су дужни да поштују приоритете у извршавању расхода и издатака из става 1. и 2.овог члана и да доставе месечне извештаје надлежном органу општинске управе о доспелим а неизмиреним обавезама и да на основу истих утврде приоритете за плаћање.

Члан 22.

Средства распоређена за финансирање расхода и издатака корисника буџета, преносе се на основу њиховог захтева и у складу са одобреним квотама у тромесечним плановима буџета.

Уз захтев, корисници су дужни да доставе комплетну документацију за плаћање (копије).

Члан 23.

Новчана средства на консолидованом рачуну трезора могу се инвестирати у 2022. години само у складу са чланом 10. Закона о буџетском систему, при чему су,у складу са истим чланом Закона , председник општине,односно лице које он овласти, одговорни за ефикасност и сигурност тог инвестирања.

Члан 24.

Корисник буџетских средстава не може, без предходне сагласности надлежних органа,заснивати радни однос са новим лицима до краја 2022. године,уколико средства потребна за исплату плата нису обезбеђена у оквиру износа средстава која су,у складу са овом одлуком, предвиђена за плате том буџетском кориснику и програмом рационализације из става 1. овог члана.

Члан 25.

Директни и индиректни корисници буџетских средстава у 2022. години обрачунату исправку вредности нефинансијске имовине исказују на терет капитала, односно не исказују расход амортизације и употребе средстава за рад.

Члан 26.

Директни и индиректни корисници буџетских средстава који користе пословни простор и покретне ствари којим управљају други корисници јавних средстава локалног буџета ,не плаћају закуп у 2021,осим сталних трошкова неопходних за обављање делатности.

Члан 27.

За финансирање дефицита текуће ликвидности, који може да настане услед неуравнотежености кретања у приходима и расходима буџета, председник општине може се задужити у складу са одредбама члана 35. Закона о јавном дугу („Службени гласник РС ", број 61/2005,107/2009,78/2011 и 68/2015).

Члан 28.

Корисници буџетских средстава пренеће на рачун извршења буџета до 31. децембра 2022. године, средства која нису утрошена за финансирање расхода у 2022. години,која су овим корисницима пренета у складу са Одлуком о буџету општине Топола за 2022. годину.

СЛУЖБЕНИ ГЛАСНИК СО ТОПОЛА Година MMXXII Број 8 28. Април 2022. страна 146

Члан 29.

Изузетно, у случају да се буџету општине Топола из другог буџета (Републике,Покрајине,друге општине) определе актом наменска трансферна укључујући и наменска трансферна средства за надокнаду штета услед елементарних непогода,као и у случају уговарања донације,чији износи нису могли бити у поступку доношења ове одлуке,орган управе надлежан за финансије на основу тог акта отвара одговарајуће апропријације за извршење расхода по том складу са чланом 5. Закона о буџетском систему.

На предлог органа надлежног за финансије Председник општине или Општинско веће доноси решење о промени обима буџета.

Члан 30.

Плаћање са консолидованог рачуна трезора за реализацију обавеза других корисника јавних средстава у смислу Закона о буџетском систему који су у у систем консолидованог рачуна трезора неће се вршити уколико корисници нису добили сагласност на финансијски план на начин прописан законом , односно Скупштине општине и уколико тај план нису доставили локалном органу управе надлежном за финансије.

Члан 31.

У буџетској **2022.**години неће се вршити обрачун и исплата божићних, годишњих и других врста накнада о бонуса предвиђених посебним и појед колективним уговорима, за директне и индиректне кориснике средстава буџета,осим јубиларних награда за запослене које су то право стекли у 2022. Години и честитки за децу запослених.

Такође, у 2022. години не могу се исплаћивати запосленима код директних и индиректних корисника буџетских средстава локалне власти награде и бо према међународним критеријумима представљају нестандардне, односно нетранспарентне облике награда и бонуса.

Члан 32.

Корисник буџетских средстава, који одређени расход и издатак извршава из других извора прихода и примања,који нису општи приход буџета(извор 01- из буџета),обавезе може преузимати само до нивоа остварења тих прихода или примања,уколико је ниво остварених прихода и примања мањи од о апропријација.

Члан 33.

Ову одлуку обавјавити у „Службеном гласнику општине Тополе",интернет страници и доставити Министарству надлежном за послове финансија

Члан 34.

Ова Одлука ступа на снагу наредног дана од дана објављивања у „Службеном гласнику СО Топола".

СКУПШТИНА ОПШТИНЕ ТОПОЛА
Број: 020-224/2022-05 –I
Дана: 28.04. 2022. године

ПРЕДСЕДНИК СКУПШТИНЕ ОПШТИНЕ

Јасна Вуковић

О Б Р А З Л О Ж Е Њ Е
ПРВЕ ИЗМЕНЕ И ДОПУНЕ ОДЛУКЕ О БУЏЕТУ ОПШТИНЕ ТОПОЛА ЗА 2022. ГОДИНУ

I ПРАВНИ ОСНОВ

Правни основ за предлагање Прве измене и допуне Одлуке о буџету општине Топола за 2022. годину-Ребаланс Одлуке о буџету општине Топола за 2022. годину је у складу са чланом 63. Закона о буџетском систему („Сл. гласник РС“, број 54/2009, 73/2010, 101/2010, 101/2011, 93/2012, 62/2013, 63/2013-испр., 108/2013, 142/2014, 68/2015-др.Закон, 103/2015, 99/2016, 113/2017, 95/2018, 31/2019, 72/2019, 149/2020 и 118/2021) којим је предвиђено да се ребалансом буџета, који на предлог надлежног извршног органа локалне власти, усваја скупштина локалне власти, врши усклађивање прихода и примања и расхода и издатака буџета на нижем,вишем или истом нивоу, чланом 32.Закона о локалној самоуправи („Сл. гласник РС“, број 129/07,83/2014- др.Закон, 101/2016-др.Закон и 47/2018) којим је предвиђено да Скупштина општине доноси буџет, чланом 15. став 1. и 40. став 1. Статута општине Топола („Службени гласник СО Топола“, број 2/2019) и чланом 154. став 2. и 155. став 3. Пословника Скупштине општине Топола („Сл. гласник СО Топола“, број 3/2019).

II РАЗЛОЗИ ЗА ПРЕДЛАГАЊЕ ОДЛУКЕ

прве измене и допуне Одлуке о буџету општине Топола

1. Усклађивање Одлуке о буџету општине Топола за 2022. годину („Службени гласник СО Топола“ број 16/2021) са пренетим неутрошеним буџетским средствима и средствима из осталих извора финансирања буџетских корисника на дан 31.12.2021. године у укупном износу од 49.086.284 динара.

Планирани износ неутрошених средстава из претходне године са првобитно планираних 62.462.062 динара смањује се на 49.086.284 динара. Првобитно планирани буџетски дефицит од 56.112.063 динара који се покривао неутрошеним средствима из претходне године смањује се на 42.736.284 динара и покрива неутрошеним средствима из претходне године.

2. Предлог нацрта Прве измене и допуне Одлуке о буџету општине Топола за 2022. годину израђен је на основу параметара, процена и инструкција за реализацију програмских активности и пројеката кроз планирање приходне и расходне стране буџета. Локални орган управе надлежан за финансије сагледао је податке о остварењу прихода и примања и извршењу расхода и издатака у претходном периоду-први квартал 2022. године (01.01.2022.-31.03.2022.год.) као и процене и пројекције кретања финансијских параметара до краја године, обрадио захтеве корисника буџетских средстава по критеријуму процене и сагледао које активности не могу бити реализоване у 2022. години, а планиране су буџетом, односно које би се активности могле окончати до краја 2022. године и доставио предлог одлуке извршном органу.

На основу напред наведеног потребно је било обезбедити додатна средства за финансирање енергетских услуга у циљу анексирања уговора о јавној набавци електричне енергије у будућем периоду као и обезбедити додатна средства за накнаде трошкова за превоз на посао и са посла ДКБС, ИКБС и осталим корисницима буџетских средстава.

У ребаланс буџета укључене су све промене које су настале по основу решења о употреби текуће буџетске резерве и решења о промени апропријације и постала саставни део буџетом одобрених апропријација.

У ребаланс буџета укључен је нови Пројекат у оквиру Програма 10-Средње образовање-Реконструкција спортске сале у Средњој школи „Краљ Петар I“ у Тополи-прва фаза који се финансира средствима буџета РС-трансфери од других нивоа власти и приходима из буџета општине Топола,укупне финансијске вредности 35.694.815 динара.

Разлози за предлагање Одлуке и ступање на снагу наредног дана од дана објављивања у „Службеном гласнику СО Топола“ су хитност у измирењу преузетих обавеза ДКБС, ИКБС и осталих корисника буџетских средстава по уговорима из претходне године, а све у циљу поштовања рокова о измирењу новчаних обавеза у комерцијалним трансакцијама („Сл. гласник РС“ број: 119/2012, 68/2015, 113/2017... 44/2021 и 130/2021).

III ПРОМЕНЕ КОЈЕ СЕ ПРЕДЛАЖУ ПРВОМ ИЗМЕНОМ И ДОПУНОМ ОДЛУКЕ
ПРИХОДИ

Ребаланс који се предлаже израђен је на незнатно вишем нивоу прихода и примања, расхода и издатака када се посматрају приходи из буџета, извор финансирања 01 и то за 1,67%, а када се посматрају приходи из свих извора финансирања (у односу на Одлуку о буџету општине Топола за 2022. годину („Службени гласник СО Топола“, број 16/2021) повећање је за 31.629.622 динара, односно за 4,16%. Код појединих прихода и примања увећали смо планирана средства на основу остварења прихода и примања у претходном периоду (01.01.2022.-31.03.2022. год.) и њиховим поређењем са остварењем у првом кварталу прошле године-2021. као и процене остварења тако планираних прихода и примања до краја године који

значајно учествују у укупним приходима и примањима буџета општине (порез на зараде, порез на имовину од физичких лица,допринос за уређивање грађевинског земљишта):
- Порез на зараде – повећање за 1%
- Порез на имовину од физичких лица-повећање за 4%
- Допринос за уређивање грађевинског земљишта-повећање за 80%, а на основу захтева правних лица за обрачун доприноса према Одлуци о утврђивању доприноса за уређивање грађевинског земљишта („Службени гласник СО Топола" број 1/2015 и 3/2018).

На основу напред наведеног:

Текући приходи и примања у Одлуци планирани из свих извора финансирања укључујући пренета неутрошена средства за посебне намене из 2021. године износе **792.324.812 динара.**

- Приходи и примања из буџета члан 6, Одлуке, (II Посебан део, колона 3 табеле – План прихода 2022 – Извор01)планирани су у износу од 663.236.588 динара
- Приходи из осталих извора члан 6, Одлуке, (II Посебан део, колона 5 – Извор 05-13,донације, трансфери) у износу од 129.088.224 динара.

Укупно планирани приходи и примања укључујући пренета средства из 2021. год. (49.086.284 динара), износе **792.324.812 динара.**

Учешће појединих прихода и примања у укупним приходима буџета дато је у следећој табели:

Конто	***Опис***	***Износ***	***Проценат учешћа %***
711	**Порез на доходак, добит и капиталне добитке**	**285.859.313**	**38,46**
712	Порез на фонд зарада	100	/
713	**Порез на имовину**	**108.250.500**	**14,56**
714	Порез на добра и услуге	26.850.000	3,62
716	Други порези	17.150.000	2,31
732	Донације и помоћи од међународних организација	26.505.876	3,57
733	**Трансфери од других нивоа власти**	**205.003.819**	**27,58**
741	Приходи од имовине	16.300.000	2,19
742	Приходи од продаје добара и услуга	26.451.000	3,56
743	Новчане казне	11.700.000	1,57
744	Добровољни трансфери од физ.и прав.лица	3.317.920	0,45
745	Мешовити неодређени приходи	10.500.000	1,41
772	Меморандумске ставке ра рефундацију расхода из предходне године	3.700.000	0,50
811	Примања од продаје непокретности	1.000.000	0,13
812	Примања од продаје покретне имовине	500.000	0,07
823	Примања од продаје робе за даљу продају	150.000	0,02
	УКУПНО ПРИХОДИ И ПРИМАЊА без пренетих неутрошених средстава из 2021. године	**743.238.528**	**100**

У структури планираних текућих буџетских прихода и примања буџета општине Топола за 2022. годину, највеће учешће имају приходи од пореза на доходак, добит и капиталне добитке са 38,46% или 285.859.313 динара, трансфери са 27,58% или 205.003.819 динара,порез на имовину са 14,56 % или 108.250.500 динара, док остатак од 144.124.896 динара или 19,40% чине остали приходи буџета (порез на добра и услуге и други порези, приходи од имовине, приходи од продаје добара и услуга и мешовити и неодређени приходи).

1. Претходни буџет – 760.695.190 динара
2. Ребаланс – 792.324.812 динара.

РАСХОДИ

У расходној страни буџета дати су расходи и издаци свих ДКБС, ИКБС и осталих корисника буџетских средстава по Програмима, програмским активностима и пројектима.
Корисници буџета су извршили неопходне измене у својим финансијским плановима према својим потребама. Обухваћена су средства која су добијали решењима надлежних извршних органа распоредом из текуће буџетске резерве и променом апропријација, а у складу са Законом о буџетском систему.
У табели –Издаци буџета по наменама приказани сз су расходи и издаци из буџета по основним наменама у износу од 792.324.812 динара, од чега се на текуће расходе односи 623.161.574 динара, на издатке за набавку нефинансијске имовине 162.813.238 динара, а на издатке за отплату главнице 6.350.000 динара .

Учешће појединих расхода и издатака у укупним расходима буџета дато је у следећој табели:

Конто	*Опис*	*Износ*	*Проценат учешћа %*
41	**Расходи за запослене**	**150.676.394**	**19,02**
42	**Коришћење роба и услуга**	**270.812.017**	**34,18**
44	Отплата камата	400.000	0,05
45	Субвенције	44.200.000	5,58
46	Донације и трансфери	56.842.600	7,17
47	Социјална помоћ	72.340.628	9,13
48	Остали расходи	22.689.935	2,86
49	Резерве	5.200.000	0,66
5	**Капитални издаци**	**162.813.238**	**20,55**
6	Издаци за отплату главнице и набавку нефинансијксе имовине	6.350.000	0,80
	У К У П Н О	**792.324.812**	**100**

У структури укупних расхода и издатака значајно учешће имају расходи по основу капиталних улагања (капитално одржавање, издаци за опрему и остала основна средства) у укупном износу од 162.813.238 динара, што је 20,55%, Расходи за запослене (плате, социјални доприноси на терет послодавца, превоз запослених, социјална давања, јубиларне награде и др.) учествују у укупном износу од 150.676.394 динара, што чини 19,02%, Расходи за куповину роба и услуга (стални трошкови, трошкови путовања, услуге по уговору, специјализоване услуге, текуће поправке и одржавање и материјал) у износу од 270.812.017 динара или 34,18%,субвенције у износу од 44.200.000 динара или 5,58%, Дотације, социјалне помоћи, трансфери вишем нивоу власти (основно, средње образовање и социјална заштита) и остали расходи у укупном износу од 163.823.163 динара или 20,67%.

Програм 16-Политички систем локалне самоуправе
Раздео 1 – СКУПШТИНА ОПШТИНЕ – увећање за 250.000 динара за измирење обавеза на име услуга по уговору-услуге рекламе и пропаганде.
Раздео 2 – ПРЕДСЕДНИК ОПШТИНЕ – увећање за 100.000 динара за измирење обавеза на име услуга по уговору-репрезентација.
Раздео 3 – ОПШТИНСКО ВЕЋЕ – нема промена.
Раздео 4 – ОПШТИНСКА УПРАВА
Програм 15 - Опште услуге локалне самоуправе,
- програмска активност 0602-0001 - Функционисање локалне самоуправе и градских општина повећање за 6.626.185 динара (усклађивање плана на категорији расхода) на следећим категоријама и групама конта:
- групи конта Стални трошкови, за 3.971.935 динара- услуге за електричну енергију, услуге водовода и канализације, услуге редовног одржавања и старања-услуге чишћења, услуге комуникација непходних за редовно функционисање Општинске управе општине Топола,
-групи конта Услуге по уговору, за 400.000 динара, неопходне за редовно функционисање Општинске управе општине Топола,

-групи конта Материјал, за 300.000 динара-за набавку материјала за одржавање хигијене и угоститељство и материјала за посебне намене за редовно функционисање Општинске управе општине Топола,
-групи конта Машине и опрема, за 50.000 динара, недостајућа средства за набавку административне опреме у Општинској управи општине Топола,
-група конта Земљиште, увођење нове апропријације у износу од 2.815.185 динара -2.500.000 дин.по Закључку о.већа-накнада за експроприсано земљиште и 315.185 дин. за измирење обавезе по Пресуди П-1610/21,оп-п бр.134/21 од 11.04.22. године,
- програмска активност 0602-0002 - Функционисање месних заједница, повећање за 50.000 динара, у оквиру групе конта 512-Машине и опрема-набавка административне опреме за МЗ Јунковац,
- програмска активност 0602-0009 - Текућа буџетска резерва планирана је у износу од 5.000.000 динара (ограничена до 4% укупних прихода и примања, троши се у складу са чланом 69. ЗОБС),
- програмска активност 0602-0010 - Стална буџетска резерва планирана је у износу од 200.000 динара (троши се у складу са чланом 70. ЗОБС),
Такође, у оквиру Програма 15-Опште услуге локалне самоуправе обухваћена су средства у складу са решењем надлежних извршних органа за увођење новог Пројекта 0602-4001-Одговорне локалне финансије и укључивање грађана-МЕД 3 у износу од 397.661 динара.

Програм 1 – Становање,урбанизам и просторно планирање-смањење за 2.543.600 динара

Програмска активност 1101-0001-Просторно и урбанистичко планирање, увећање за 506.400 дин.за измирење обавеза по уговору о јавној набавци услуге израде планске документације из 2021. године и 2.300.000 динара за израду планске документације у складу са приоритетним правцима и одлукама (план детаљне регулације ,,Торови,, за експлоатацију камена и план генералне регулације за насељено место Наталинци),
Програмска активност 1101-0005-Остваривање јавног интереса у одржавању зграда, извршена је пренамена средстава у износу од 750.000 дин. на програмску активност 0501-0001-енергетски менаџмент, а све у циљу реализације Програма мера енергетске ефикасности средствима буџета Општине Топола и Министарства рударства и енергетике.

Програм 2 - Комуналне делатности –

-програмска активност 1102-0002-Одржавање јавних зелених површина, смањење за 2.500.000 динара-средства се усмеравају у обављање поверених послове, изградња и одржавање система за одвођење атмосверских вода (чишћење сливника на улицама у граду),
-програмска активност 1102-0003-Одржавање чистоће на површинама јавне намене, смањење за 1.500.000 динара- средства се усмеравају у обављање поверених послова, изградња и одржавање система за одвођењ атмосверских вода (чишћење сливника на улицама у граду).
-програмска активност 1102-0006-Одржавање гробаља и погребне услуге-увећање за 1.000.000 динара за измирење обавеза по рачунима за извршене услуге одржавања гробаља из 2021. године,
- програмска активност 1102-0008- Управљање и снабдевање водом за пиће повећање за 2.845.200 динара и то: 1.645.200 динара за текуће поправке и одржавање водоводних система и измирење обавеза за израду ПТД за реконструкцију водовода по уговору из 2021. године, а 1.200.000 динара за капиталне субвенције јавним нефинансијским предузећима и организацијама-надоградња смећара и набавка додатне опреме за ауточистилицу. Отплата ануитета до краја буџетске године је 900.000 динара за надоградњу смећара и 300.000 динара за додатну опрему за ауточистилицу.

Програм 3 - Локални економски развој-нема промена

Програм 4-Развој туризма-увођење нове апропријације у оквиру програмске активности Промоција туристичке понуде,Услуге по уговору у износу од 62.856 динара,
-програмска активност 1502-0001-Управљање развојем туризма, повећање за 360.000 динара за накнаде трошкова за запослене и текуће поправке и одржавање.

Програм 6 - Фонд за заштиту животне средине –

-програмска активност 0401-0003-Заштита природе, увећање за 546.300 динара, на име измирења обавеза по закључцима општинског већа (санација канализације у с.Топола-Љубесело и Варош Топола),
-програмска активност 0401-0004-Управљање отпадним водама, смањење за 1.558.000 динара, остварена уштеда након спроведеног поступка јавне набавке за израду ПТД за санацију и реконструкцију постројења ППОВ,
-увођење новог пројекта 0401-5006-Израда крака фекалне канализације у насељу Ваганац-друга фаза у износу од 2.171.000 динара,
-увођење новог пројекта 0401-5007-Изградња кишне канализације у Д.Шаторња у износу од 1.645.000 динара.

Програм 7-Организација саобраћаја и саобраћајна инфраструктура

-програмска активност 0701-0002-Управљање и одржавање саобраћајне инфраструктуре , повећање за 1.605.000 динара за одржавање путева и улица на територији општине Топола-измирење обавеза по

уговору из 2021. године и 4.000.000 динара за поверене послове изградње и одржавање система за одвођење атмосферских вода,

-програмска активност 0701-0004-Јавни градски и приградски прево путника, повећање за 5.502.626 динара за измирење обавеза по рачунима ПУПД „Јањушевић„ д.о.о за превоз путника на територији општине Топола из 2021. године,

-пројекат 0701-5002-Реконструкција тротоара у Тополи, увећање за 3.038.000 динара на основу предлога предрачунских вредности за извођење радова.

Програм 8-Предшколско васпитање и образовање- смањење за 606.447 динара

-програмска активност 2002-0001-функционисање и остваривање предшколског васпитања и образовања, повећање за 1.816.000 динара за накнаде трошкова за запослене и сталне трошкове.

-програмска активност 2002-0002-функционисање и остваривање предшколског васпитања и образовања, смањење код текућих поправки и одржавања –санација водоводне линије због недостатка предмера и предрачуна радова за чију реализацију захтева се реконструкцју читаве водоводне линије.

Програм 9 - Основно образовање-увећање за 10.275.584 динара

-програмска активност 2003-0001-Реализација делатности основног образовања,увећање за 3.875.584 динара за накнаде трошкова за запослене и сталне трошкове,

-пројекат 2003-5002-Реконструкција и прикључак централног грејања на гасовод у ОШ „Карађорђе„ обезбеђење ддатног износа финансијских средстава за реализацију пројекта укупне вредности 11.400.000 динара.

Програм 10 - Средње образовање и васпитање-

-програмска активност 2004-0001-Реализација делатности средњег образовања,увећање за 289.000 динара за накнаде трошкова за запослене и сталне трошкове,

-увођење новог пројекта 2004-7001-Реконструкција спортске сале у Средњој школи „Краљ Петар I„ Топола-прва фаза, укупне финансијске вредности 35.694.815 динара.

Програм 11-Социјална и дечја заштита

-програмска активност 0902-0016-Дневне услуге у заједници, повећање за износ од 2.867.144 динара на име наменских трансфера у складу са Уговором о наменским трансферима у социјалној заштити, број: 401-00-00336/60/2022-09 од 08.03.2022,

- програмска активност 0902-0018-Подршка реализацији програма Црвеног крста , повећање за 273.000 динара за куповину земљишта за пословне намене по Закључку општинског већа општине Топола,

-програмска активност 0902-0020-Подршка рађању и родитељству, повећање за 35.000 динара у складу са проценом потреба до краја календарске године.

Програм 12 - Здравствена заштита- нема промена

Програм 13 - Развој културе и информисања – повећање за 557.000 динара

-Пројекат 1201-5001-Реконструкција зграде Културног центра у Тополи повећање за 557.000 динара,

-програмска активност 1201-0001-функционисање локалних установа културе:

Библиотека, повећање за 331.000 динара и Културни центар Топола, повећање за 349.000 динара,за редовно функционисање установа културе,

-Пројекат 1201-4003-Ликовна колонија у с.Липовац, повећање за 400.000 динара у циљу прославе јубилеја Пројекта.

Програм 14-Развој спорта и омладине-увећање за 1.300.000 динара

-програмска активност 1301-0001-Подршка локалним спортским организацијама, удружењима и савезима-увећање за 1.100.000 динара,опредељење средстава Спортском Савезу општине Топола за редовно функционисање,

-програмска активност 1301-0005-Спровођење омладинске политике, увећање за 200.000 динара за реализацију програма „Ритам Европе-Србија у ритму Европе„ за децу и омладину општине Топола.

Програм 17- Енергетска ефикасност

- програмска активности 0501-0001- Енергетски менаџмент, повећање за 3.150.000 за реализацију Програма мера енергетске ефикасности средствима буџета општине Топола и Министарства рударства и енергетике.

ОПШТИНСКО ПРАВОБРАНИЛАШТВО - нема промена

Економски ефекти прве измене и допуне Одлуке о буџету општине Топола

Буџетска равнотежа између прихода и примања и расхода и издатака је овом Одлуком успостављена, а реализација расхода и издатака ће се вршити у складу са остварењем прихода и примања поштујући при томе принципе приоритета и хитности остварења појединих расхода и издатака.

Обрађивач **Руководилац одељења**

Маргарета Живановић, с.р. **Јасна Миљковић, с.р.**

-2-

На основу члана 92. став 4. Закона о буџетском систему („Службени гласник РС“, број 54/2009, 73/2010, 101/2010, 101/2011, 93/2012, 62/2013, 63/2013, 108/2013, 142/2014, 68/2015, 103/2015, 99/2016, 113/2017, 95/2018, 31/2019, 72/2019, 149/2020 и 118/2021), члана 40. став 1. тачка 28. Статута општине Топола („Службени гласник СО Топола“ број 2/2019) и члана 154. став 2. Пословника Скупштине општине Топола („Службени гласник СО Топола“ број 3/2019), а на основу Сагласности РС Државне ревизорске институције, број: 037-773/2022-04 од 21.03.2022. године

Скупштина Општине Топола, наседници одржаној дана 28.4.2022. године, донела је

О Д Л У К У
О АНГАЖОВАЊУ ЕКСТЕРНЕ РЕВИЗИЈЕ ЗАВРШНОГ РАЧУНА БУЏЕТА ОПШТИНЕ ТОПОЛА ЗА 2021. ГОДИНУ

Члан 1.

Ангажује се екстерна ревизија за спровођење услуге обављања послова ревизије завршног рачуна буџета општине Топола за 2021. годину, уз сагласност Државне ревизорске институције, број 037-773/2022-04 од 21.03.2022. године.

Члан 2.

Акт о сагласности Државне ревизорске институције из члана 1. саставни је део ове Одлуке.

Члан 3.

Средства за спровођење ове Одлуке планирана су Одлуком о буџету општине Топола за 2022. годину („Службени гласник СО Топола“, број 16/2021).

Члан4.

Ова Одлука ступа на снагу осмог дана од дана објављивања у „Службеном гласнику општинеТопола“.

СКУПШТИНА ОПШТИНЕ ТОПОЛА **ПРЕДСЕДНИК**
Број: 020-237/2022-05-I **СКУПШТИНЕ ОПШТИНЕ**
Дана: 28.4.2022. године **Јасна Вуковић, с.р.**

-3-

На основу члана 9. Закона о комуналним делатностима („Сл. гласник РС, број 88/2011, 104/2016 и 95/2018), члана 40. став 1. тачка 19. Статута општине Топола („Сл. гласник СО Топола“, 2/2019) и члана 154. став 2. и члана 155. став 1. Пословника Скупштине општине Топола („Сл. гласник СО Топола“, број 3/2019),

Скупштина општине Топола, на седници одржаној дана 28.4.2022. године, донела је

О Д Л У К У
О ИЗМЕНИ ОДЛУКЕ О ИЗРАДИ ПЛАНА ДЕТАЉНЕ РЕГУЛАЦИЈЕ ЗА ЕКСПЛОАТАЦИЈУ КАМЕНА – „ТОРОВИ“ 2021

Члан 1.

У Одлуци о изради Плана детаљне регулације за експлоатацију камена - „Торови“ 2021. број 020-587/2021-05-I („Сл. гласник СО Топола“ бр. 16/2021) врши се следећа измена:

У члану 6. став 1. речи: „Инвеститор израде Плана је Општина Топола и она обезбеђује средства за израду Плана детаљне регулације.“ замењују се речима: „Инвеститор израде Плана су Општина Топола и предузеће „Арбаг“ доо из Аранђеловца и они обезбеђује средства за израду Плана детаљне регулације.“.

Члан 2.

Ова Одлука ступа на снагу осмог дана од дана објављивања у „Службеном гласнику СО Топола“

СКУПШТИНА ОПШТИНЕ ТОПОЛА **ПРЕДСЕДНИК**
Број 020-236/2022-05-I **СКУПШТИНЕ ОПШТИНЕ**
Дана: 28.4.2022. године **Јасна Вуковић, с.р.**

-4-

На основу члана 29. став 4. Закона о јавној својини („Сл. гласник РС“, бр. 72/2011, 88/2013, 105/2014, 104/2016 – др.закон и 108/2016, 113/2017, 95/2018 и 153/2020), члана 99. ст. 5. Закона о планирању и изградњи (“Сл. гласник РС”, бр. 72/2009, 81/2009, 64/2010, 24/2011, 121/2012, 42/2013, 50/2013, 98/2013, 132/2014, 145/2014, 83/2018, 31/2019 и 37/2019 – др. Закон, 9/2020 и 52/2021), члана 19. Одлуке о грађевинском земљишту („Сл. гласник СО Топола“ бр. 3/2019), члана 40. став 1. тачка 36) Статута општине Топола, („Службени гласник СО Топола“, број 02/2019),

Скупштина општине Топола на седници одржаној дана 28.4.2022. године, доноси следећу

О Д Л У К А
о отуђењу непокретности из јавне својине општине Топола

Члан 1.

Отуђује се Организацији Црвеног крста Топола са седиштем у Тополи у ул. Душана Радовића бр. 2, неизграђено грађевинско земљиште у јавној својини Општине Топола и то КП бр. 710 уписана у ЛН бр. 9 КО Топола у површини од 355 m², која се налази у улици Душана Радовића у Тополи, ради изградње објекта за обављање послова од јавног интереса Црвеног крста Топола.

Члан 2.

Грађевинско земљиште из члана 1. ове одлуке налази се у оквиру „Плана Генералне регулације насеља Топола“ („Сл. гласник СО Топола“, бр. 25/2014, 09/2019 и 15/2019) и за парцелу је издата Информација о локацији бр. 353-48/2022-02 од 12.04.2022. године.

Члан 3.

Грађевинско земљиште из тачке 1. ове одлуке отуђује се Црвеном крсту Топола за износ од 272.285,00 динара, на основу процене Министарства финансија – Пореске управе, Сектора за издвојене активности – Одсек за контролу ИА малих локација Аранђеловац, поднеском број 003-464-08-00028/2022-0000.

Члан 4.

Поступак отуђења грађевинског земљишта из члана 1. ове одлуке врши се у складу са одредбама Закона о јавној својини, Закона о планирању и изградњи, Закона о Црвеном крсту Србије, Одлуке СО Топола о грађевинском земљишту и Статута општине Топола.

Отуђење грађевинског земљишта из члана 1. ове одлуке врши се за потребе омогућавања Црвеном крсту Топола да врши јавна овлашћења утврђена законом и обавља друге послове од јавног интереса у складу са ратификованим међународним уговорима, законом и другим прописима и општим актима и при њиховом вршењу помаже надлежним државним органима у хуманитарној области.

Члан 5.

Црвени крст Топола непокретност из члана 1. овог уговора не може даље ставити у промет и дужан је да га користи у складу са наменом утврђеној у овој одлуци.

Коришћење непокретности противно одредбама ове одлуке основ је за престанак важења ове одлуке и свих аката донетех и закључених на основу ове одлуке.

Члан 6.

Овлашћује се председник општине Топола да закључи Уговор о отуђењу непокретности из члана 1. ове одлуке Црвеном крсту Топола.

Члан 7.

Одлука ступа на снагу у року од 8 (осам) дана од дана објављивања у „Службеном гласнику СО Топола“.

СКУПШТИНА ОПШТИНЕ ТОПОЛА **ПРЕДСЕДНИК**
Број: 020-223/2022-05-I **СКУПШТИНЕ ОПШТИНЕ**
Дана: 28.4.2022. године **Јасна Вуковић, с.р.**

-5-

На основу члана 77. и 78. Закона о запосленима у аутономним покрајинама и јединицама локалне самоуправе („Службени гласник РС“, број: 21/2016, 113/2017, 113-2017-др. закон, 95/2018 и 114/2021), члана 40. став 1. тачка 18. Статута општине Топола („Службени гласник РС“, број: 2/2019) и члана 154. став 2. Пословника Скупштине општине Топола („Службени гласник СО Топола“, број: 3/2019)

Скупштина општине Топола на седници, одржаној дана 28.априла 2022. године усваја:

ИЗМЕНУ КАДРОВСКОГ ПЛАНА
ОПШТИНЕ ТОПОЛА
за 2022. годину

Члан 1.

У Кадровском плану општине Топола за 2022. годину („Службени гласник СО Топола“ број 16/2021) тачка 1. мења се и гласи:

1. Постојећи број у Општинској управи општине Топола априла 2022. године

а) Радна места службеника и намештеника

РАДНА МЕСТА СЛУЖБЕНИКА	БРОЈ ИЗРВШИЛАЦА
Начелник Општинске управе, положај у I групи	1

Заменик начелника Општинске управе, положај у II групи	0
Руководилац Одељења за општу управу	1
Послови бесплатне правне помоћи	0
Радни односи и персоналне евиденције	**0**
Персонални послови	1
Послови пријемне канцеларије и рад са странкама	1
Послови архиве и експедиција поште	1
Послови картотеке	1
Административни послови за потребе Одељења	1
Матичар за матично подручје Топола	1
Матичар за матично подручје Наталинци	1
Матичар за матично подручје Доња Шаторња	1
Матичар за матично подручје Горња Трнава	1
Заменик матичара за матично подручје Топола	1
Заменик матичара за матично подручје Наталинци	0
Заменик матичара за матично подручје Доња Шаторња	1
Заменик матичара за матично подручје Горња Трнава	1
Послови вођења бирачког списка	1
Руководилац Одељења за комуналне делатности, грађевинско-урбанистичке, имовинско-правне и послове евиденције управљања имовином	**1**
Послови у области урбанизма и грађевинарства	**1**
Послови саобраћаја, инфраструктуре, ПТТ и електроводова	1
Административно технички послови Одељења и Одсека	1
Послови заштите животне средине и послови праћења и контроле квалитета животне средине	1
Имовинско-правни и комунално стамбени послови	1
Руководилац Одељења за буџет, финансије, привреду и друштвене делатности	1
Стручни послови за буџет и општу потрошњу	1
Послови финансијске контроле и извршења буџета	1
Административни послови на изради буџета и послови Канцеларије за младе	1
Контролор ликвидатор	1
Благајник	1
Књиговођа главне књиге трезора	1
Шеф Одсека финансија, рачуноводства и контроле	1
Контиста, књиговођа индиректних буџетских корисника и помоћних евиденција директног буџетског корисника	1
Аналитичко плански послови за пољопривреду, шумарство, водопривреду и туризам	1
Административни послови из области пољопривреде, личног рада и туризма	1
Оператер за послове у области друштвене бриге о деци, социјалне и борачко инвалидске заштите	0
Књиговодствени послови и послови пријема и обраде поднесака у области друштвене бриге о деци	1
Стручни послови за јавне набавке	**1**
Послови набавке и административно технички послови	1
Шеф одсека локалне пореске администрације	1
Послови за утврђивање пореских и других обавеза	1
Послови наплате пореских и других обавеза	1
Порески инспектор	1
Послови вођења пореског поступка	1

Књиговођа-администратор	1
Руководилац Одељења за инспекцијске послове и инвестиције	**0**
Просветни инспектор	1
Грађевински инспектор	1
Инспектор за саобраћај и путеве	1
Комунални инспектор и инспектор за заштиту животне средине	1
Послови саобраћаја	1
Комунални редар за област грађевинарства	1
Комунални редар за област заштите животне средине и комуналних делатности	0
Управљање и вођење инвестиција	**0**
Програмерски и оперативни послови	1
Технички послови за Скупштину, Општинско веће, радна тела, Комисије и Штаб за ванредне ситуације	2
Послови информисања	1
Портир-возач	2
Административни послови за потребе грађана и месних заједница и возач	1
Координатор локалног економског развоја	0
Послови Локалног економског развоја	1
Пројектно администрирање у области локалног економског развоја	0
РАДНА МЕСТА НАМЕШТЕНИКА	**БРОЈ ИЗРВШИЛАЦА**
Комунални редар-помоћни радник	1
Дактилограф-оператер	1
Ложач централног грејања-домар	1
Кафе куварица-помоћни радник	1

б) Службеници и намештеници по звањима

ЗВАЊА СЛУЖБЕНИКА И НАМЕШТЕНИКА	**БРОЈ ИЗРВШИЛАЦА**
Положај у I групи-службеник на положају	**1**
Самостални саветник	**5**
Саветник	**11**
Млађи саветник	**3**
Сарадник	**8**
Млађи сарадник	/
Виши референт	**26**
Референт	/
Млађи референт	/
Намештеник	**4**

1.1. Радни однос на одређено време (повећан обим посла)

РАДНА МЕСТА	**БРОЈ ИЗРВШИЛАЦА**
Оператер за послове у области друштвене бриге о деци, социјалне и борачко инвалидске заштите 240 ЕСПБ бодова	**1**
У Одељењу за инспекцијске послове и инвестиције ВСС	**1**
У Одељењу за инспекцијске послове и инвестиције ССС	**1**

1.2 Радни однос на одређено време (у кабинету председника)

РАДНА МЕСТА	**БРОЈ ИЗРВШИЛАЦА**
Шеф кабинета	/
Пословно технички секретар	/

1.3 Приправници

РАДНА МЕСТА	БРОЈ ИЗРВШИЛАЦА
	/
	/

Члан 2.

Тачка 2. мења се и гласи:

2.Планирани број запослених у Општинској управи општине Топола за 2022. годину

а)Радна места службеника и намештеника

РАДНА МЕСТА СЛУЖБЕНИКА	БРОЈ ИЗРВШИЛАЦА
Начелник Општинске управе, положај у I групи	**1**
Заменик начелника Општинскле управе, положај у II групи	**1**
Руководилац Одељења за општу управу	**1**
Послови бесплатне правне помоћи	**1**
Радни односи и персоналне евиденције	**1**
Персонални послови	**1**
Послови пријемне канцеларије и рад са странкама	**1**
Послови архиве и експедиција поште	**1**
Послови картотеке	**1**
Административни послови за потребе одељења	**1**
Матичар за матично подручје Топола	**1**
Матичар за матично подручје Наталинци	**1**
Матичар за матично подручје Доња Шаторња	**1**
Матичар за матично подручје Горња Трнава	**1**
Заменик матичара за матично подручје Топола	**2**
Заменик матичара за матично подручје Наталинци	**1**
Заменик матичара за матично подручје Доња Шаторња	**1**
Заменик матичара за матично подручје Горња Трнава	**1**
Послови вођења бирачког списка	**1**
Руководилац Одељења за комуналне делатности, грађевинско-урбанистичке, имовинско-правне и послове евиденције управљања имовином	**1**
Управни поступак у грађевинарству	**1**
Послови у области урбанизма и грађевинарства	**1**
Послови саобраћаја, инфраструктуре, ПТТ и електроводова	**1**
Административно технички послови Одељења и Одсека	**1**
Шеф Одсека евиденције и управљања имовином	**1**
Послови заштите животне средине и послови праћења и контроле квалитета животне средине	**1**
Имовинско-правни и комунално стамбени послови	**1**
Руководилац Одељења за буџет, финансије, привреду и друштвене делатности	**1**
Стручни послови за буџет и општу потрошњу	**1**
Послови финансијске контроле и извршења буџета	**1**
Административни послови на изради буџета и послови Канцеларије за младе	**1**
Контролор ликвидатор	**1**
Благајник	**1**
Књиговођа главне књиге трезора	**1**
Шеф Одсека финансија, рачуноводства и контроле	**1**
Контиста, књиговођа индиректних буџетских корисника и помоћних евиденција директног буџетског корисника	**1**
Аналитичко плански послови за пољопривреду, шумарство, водопривреду и туризам	**1**

Административни послови из области пољопривреде, личног рада и туризма	**1**
Оператер за послове у области друштвене бриге о деци, социјалне и борачко инвалидске заштите	**1**
Књиговодствени послови и послови пријема и обраде поднесака у области друштвене бриге о деци	**1**
Стручни послови за јавне набавке	**1**
Послови набавке и административно технички послови	**1**
Шеф одсека локалне пореске администрације	**1**
Послови за утврђивање пореских и других обавеза	**1**
Послови наплате пореских и других обавеза	**1**
Порески инспектор	**1**
Послови вођења пореског поступка	**1**
Књиговођа-администратор	**1**
Руководилац Одељења за инспекцијске послове и инвестиције	**1**
Просветни инспектор	**1**
Грађевински инспектор	**1**
Инспектор за саобраћај и путеве	**1**
Комунални инспектор и инспектор за заштиту животне средине	**1**
Послови саобраћаја	**1**
Управљање и вођење инвестиција	**1**
Комунални редар за област грађевинарства	**1**
Комунални редар за област заштите животне средине и комуналних делатности	**1**
Руководилац Службе за скупштинске, заједничке послове и информисање	**1**
Секретар Општинског већа и послова за припрему седнице, Скупштине општине, радних тела и нормативе	**1**
Програмерски и оперативни послови	**1**
Технички послови за Скупштину, Општинско веће, радна тела, Комисије и Штаб за ванредне ситуације	**2**
Послови информисања	**1**
Портир-возач	**2**
Административни послови за потребе грађана и месних заједница и возач	**1**
Координатор локалног економског развоја	**1**
Послови локалног економског развоја	**1**
Пројектно администрирање у области локалног економског развоја	**1**
РАДНА МЕСТА НАМЕШТЕНИКА	**БРОЈ ИЗРВШИЛАЦА**
Комунални редар-помоћни радник	**1**
Дактилограф-оператер	**1**
Ложач централног грејања-домар	**1**
Кафе куварица-помоћни радник	**1**

б) Службеници и намештеници по звањима

ЗВАЊА СЛУЖБЕНИКА И НАМЕШТЕНИКА	**БРОЈ ИЗРВШИЛАЦА**
Положај у I групи-службеник на положају	**1**
Положај у II групи-службеник на положају	**1**
Самостални саветник	**11**
Саветник	**15**
Млађи саветник	**4**
Сарадник	**9**
Млађи сарадник	**/**
Виши референт	**29**
Референт	**/**

Млађи референт	/
Намештеник	**4**

1.1. Радни однос на одређено време (повећан обим посла)

РАДНА МЕСТА	БРОЈ ИЗРВШИЛАЦА
240-ЕСПБ бодова	**3**
180-ЕСПБ бодова	**3**
IV- ССС	**1**
Намештеник	/

2.2 Радни однос на одређено време (у кабинету председника)

РАДНА МЕСТА	БРОЈ ИЗРВШИЛАЦА
Шеф кабинета председника	**1**
Пословно технички секретар	**1**

2.3 Приправници

РАДНА МЕСТА	БРОЈ ИЗРВШИЛАЦА
Висока стручна спрема	**2**
Виша стручна спрема	**1**
IV-ССС	**1**

Члан 3.

Тачка 6. мења се и гласи:

6. Постојећи број запослених у Општинској управи и Општинском правобранилаштву у априлу 2022. године

СЛУЖБЕНИЦИ И НАМЕШТЕНИЦИ	БРОЈ ИЗРВШИЛАЦА
Начелник Општинске управе, службеник на положају	**1**
Радна места службеника и намештеника	**57**
Радна места на одређено време (повећан обим посла)	**3**
Радни однос на одређено време (у кабинету председника)	/
Приправници	/
Општинско првобранилаштво	**2**

Члан 4.

У осталом делу, Кадровски план општине Топола за 2022. годину, остаје непромењен.

Члан 5.

Измена Кадровског плана општине Топола за 2022. годину, ступа на снагу наредног дана од дана објављивања у „Службеном гласнику СО Топола“.

СКУПШТИНА ОПШТИНЕ ТОПОЛА **ПРЕДСЕДНИК**
Број: 020-238/2022-05-III **СКУПШТИНЕ ОПШТИНЕ**
Дана: 28.4.2022. године **Јасна Вуковић, с.р.**

-6-

На основу члана 53. став 4. и члана 55. став 1. тачка 2. и става 5., става 6. и става 8. Закона о водама („Службени гласник Републике Србије“, број 30/2010, 93/2012, 101/2016, 95/2018 и 95/2018-др. закон), Уредбе о утврђивању Општег плана за одбрану од поплава („Службени гласник Републике Србије“, број 18/2019), Одлуке о одређивању граница водних подручја („Службени гласник Републике Србије“ број 75/2010), Одлуке о утврђивању пописа вода I реда („Службени гласник Републике Србије“, број 83/2010), Наредбе о утврђивању Оперативног плана за одбрану од поплава за 2022. годину („Службени гласник Републике Србије“, број 123/2021) уз прибављено мишљење ЈВП „Србијаводе“ Београд, Водопривредни центар „Морава“ Ниш, број 3270/1 од 12.4.2022. године,

Скупштина Општине Топола, на седници одржаној 28.4.2022. године доноси

О П Е Р А Т И В Н И П Л А Н
ЗА ОДБРАНУ ОД ПОПЛАВА ЗА ВОДЕ II РЕДА НА ТЕРИТОРИЈИ ОПШТИНЕ ТОПОЛА ЗА 2022. ГОДИНУ

САДРЖАЈ

I ОПШТИ ДЕО

- **ОРГАНИЗАЦИЈА ИНТЕГРАЛНЕ ОДБРАНЕ ОД ПОПЛАВА И ШТЕТНОГ ДЕЈСТВА ВОДА, ЗА ВОДЕ II РЕДА**

1.1.1.Елементарне непогоде, пратеће појаве штетног дејства вода II реда и одбрана од града
1.1.2.Одбрана угрожених насеља, уређених површина и добара од поплавних вода II реда
1.1.3.Одбрана од леда на водотоцима II реда на подручју општине Топола

1.2. ГЕНЕРАЛНЕ КАРАКТЕРИСТИКЕ ПОДРУЧЈА

1.2.1. Генерална реонизација подручја
1.2.2. Топографске карактеристике подручја
1.2.3. Хидрографске карактеристике подручја: подаци о водотоцима и о подручју угроженом од поплава

1.2.4. Саобраћајна инфраструктура и систем веза подручја

1.3. ПРЕВЕНТИВНЕ МЕРЕ ЗАШТИТЕ ОД ПОПЛАВА

II ИЗВОД ИЗ РЕПУБЛИЧКОГ ОПЕРАТИВНОГ ПЛАНА

2.1. Системи за заштиту од поплава – заштитни објекти на водама I реда и водни објекти за одводњавање у јавној својини који се налазе на територији општине.
2.2. Правна лица надлежна за организовање и спровођење одбране од поплава.

III ШТИЋЕНА ПЛАВНА ПОДРУЧЈА

3.1.Опис и оцена општег стања заштитних локалних водних објеката на територији општине на водама II реда на којима се спроводи одбрана од поплава.
3.2. Процена угрожености штићених подручја. Оцена ризика од поплава – сценарио појаве поплавних таласа и плављења
3.3. Критеријуми за проглашење редовне и ванредне одбране од поплава

IV НЕШТИЋЕНА ПЛАВНА ПОДРУЧЈА

4.1. Опис и оцена општег стања водотокова II реда.
4.2. Процена угрожености нештићених подручја. Оцена ризика од поплава – сценарио појаве поплавних таласа и плављења.
4.3. Оперативне мере одбране од поплава
4.4. Критеријуми за проглашење стања приправности, редовне и ванредне одбране од поплава

V ГРАФИЧКИ ПРИЛОЗИ

1. СИТУАЦИОНИ ПРИКАЗ ВОДОТОКОВА I И II РЕДА И ОДБРАМБЕНИХ ЛИНИЈА
2. СИТУАЦИОНИ ПРИКАЗ ПЛАВНИХ ЗОНА И КРИТИЧНИХ МЕСТА

VI ОРГАНИЗОВАЊЕ ОДБРАНЕ ОД ПОПЛАВА И ШТЕТНОГ ДЕЈСТВА ВОДА II РЕДА НА ПОДРУЧЈУ ОПШТИНЕ ТОПОЛА

6.1. ОРГАНИЗОВАЊЕ ОДБРАНЕ ОД ПОПЛАВА И ШТЕТНОГ ДЕЈСТВА ВОДА II РЕДА

6.1.1. ШЕМА ОСНОВНИХ АКТИВНОСТИ У ОДБРАНИ ОД ПОПЛАВА НА ПОДРУЧЈУ ОПШТИНЕ ТОПОЛА

6.2. РУКОВОЂЕЊЕ ОДБРАНОМ ОД ПОПЛАВА ЗА ВОДЕ II РЕДА

6.2.1. Шема руковођења одбраном од поплава вода II реда на подручју општине
6.2.2. Субјекти руковођења одбраном од поплава на за воде II реда на подручју општине-одговорности и координација субјеката руковођења у одбрани од поплава

6.3. СУБЈЕКТИ СПРОВОЂЕЊА ОДБРАНЕ ОД ПОПЛАВА ЗА ВОДЕ II РЕДА

6.3.1. Територијално водопривредно предузеће
6.3.2 Витални системи заштите подручја општине
6.3.3. Остали субјекти - учесници у одбрани од поплава

6.4. ПЛАН МЕРА, АКТИВНОСТИ И РАДОВА У ОДБРАНИ ОД ПОПЛАВА И ПРАТЕЋИХ ПОЈАВА ШТЕТНОГ ДЕЈСТВА ВОДА II РЕДА

6.4.1. Имплементација и разрада синхрон плана мера, активности и радова
6.4.2. Синхрон план мера, активности и радова у интегралној одбрани од поплава вода II реда
6.4.3. Елементарне непогоде, пратеће појаве штетног дејства вода II реда и одбрана од града

6.5. ЉУДСТВО, МЕХАНИЗАЦИЈА, ОПРЕМА И МАТЕРИЈАЛ ЗА СПРОВОЂЕЊЕ ОДБРАНЕ ОД ШТЕТНОГ ДЕЈСТВА ПОПЛАВНИХ ВОДА И ПРАТЕЋИХ ПОЈАВА ШТЕТНОГ ДЕЈСТВА ВОДА II РЕДА

6.5.1. Људство и стручни кадрови
6.5.2. Опрема, механизација и материјал
6.5.2.1 Набавка обавезне опреме и средстава за заштиту од елементарних непогода и других несрећа и планирана финансијска средства
6.5.3. Потребни потенцијали

6.5.4 Планирана средства за реализацију мера и активности
6.6. СИСТЕМ ВЕЗА У СПРОВОЂЕЊУ ОДБРАНЕ
VII ЕВИДЕНТИРАЊЕ ПОПЛАВНИХ ДОГАЂАЈА
VIII ГОДИШЊИ ПРОГРАМ МЕРА И РАДОВА ЗА СМАЊЕЊЕ РИЗИКА ОД ПОПЛАВА НА ВОДОТОЦИМА II РЕДА ЗА 2022. ГОДИНУ
8.1. УВОД
8.2. ВОДОТОЦИ II РЕДА НА ТЕРИТОРИЈИ ОПШТИНЕ ТОПОЛА
8.3. СТАЊЕ НА ВОДОТОЦИМА II РЕДА НА ТЕРИТОРИЈИ ОПШТИНЕ
8.4. РАДОВИ НА ВОДОТОКОВИМА НА ТЕРИТОРИЈИ ОПШТИНЕ ТОПОЛА
8.4.1. Реализовани радови током 2019. године
8.4.2. Реализовани радови током 2020. године
8.4.3. Активности надлежног водопривредног предузећа у 2020. години
8.4.4. Реализовани радови током 2021. године
8.4.5. Планирани радови за 2022. годину
8.5. ПРЕГЛЕД МЕРА И АКТИВНОСТИ НА СМАЊЕЊУ РИЗИКА ОД ПОПЛАВА СА ФИНАНСИЈСКИМ ПЛАНОМ
IX ПОСЕБНЕ ОДРЕДБЕ
9.1. ПРОЦЕНА ШТЕТА ШТЕТНОГ ДЕЈСТВА ВОДА II РЕДА
9.1.1. Идентификација материјалних штета на подручју
9.1.2. Критеријуми за процену штета
9.2. ОБАВЕШТАВАЊЕ И УЗБУЊИВАЊЕ ЈАВНОСТИ
9.3. ИЗМЕНЕ ПЕРСОНАЛНИХ РЕШЕЊА
9.4. ФИНАНСИРАЊЕ ОДБРАНЕ ОД ПОПЛАВА
9.4.1. Финансирање одбране од поплава за воде II реда
9.4.2. Финансирање одбране од леда
9.4.3. Финансирање одбране од елементарних непогода и појава које прате штетно дејство вода II реда
9.4.4. Приоритети у финансирању
X ЗАВРШНЕ ОДРЕДБЕ

I ОПШТИ ДЕО

1. ОРГАНИЗАЦИЈА ИНТЕГРАЛНЕ ОДБРАНЕ ОД ПОПЛАВА И ШТЕТНОГ ДЕЈСТВА ВОДА II РЕДА НА ПОДРУЧЈУ ОПШТИНЕ ТОПОЛА

1.1.1 Елементарне непогоде, пратеће појаве штетног дејства вода II реда и одбрана од града

Могућност коинциденције неповољних хидролошких услова (који могу изазвати повишене водостаје у водотоцима и бујичне феномене-плављење приобаља), са неповољним метеоролошким појавама (као што су бујичне кише, град у летњим условима, односно ледене кише и снежне падавине у зимским условима), условљава потребу да се планирају мере, радови и активности за превентивну заштиту, за уочавање непосредне опасности и спровођење одбране.

Због очекиваних размера поплава и штета на потенцијално угроженим деловима територије општине Топола, овакве појаве се третирају елементарним непогодама.

Општинским планом обухваћене су и мере, радови и активности које је неопходно вршити у условима појаве других бујичних феномена - клизишта, одрона и бујичне лаве.

1.1.2. Одбрана угрожених насеља, уређених површина и добара од поплавних вода II реда - Оперативни план одбране за подручје општине Топола

У приобаљу нерегулисаних водотокова II реда могу се јавити хидролошке појаве које изазивају плављење добара и насеља.

Због тога је овим планом обухваћено подручје које може бити угрожено не само услед неповољних хидролошких појава у водотоцима II реда без заштитних система, већ и подручје општине у целини.

Тиме је обезбеђена могућност интегралне одбране од штетног дејства вода II реда на територији општине Топола.

Општинским планом дефинише се програм мера, радова и активности за неповољне хидролошке околности на назначеном подручју, који су систематизовани по степенима одбране од поплава и по учесницима са дефинисаним задужењима и обавезама у свакој фази одбране посебно.

1.1.3. Одбрана од леда на водотоцима II реда

Ледене појаве на притокама потенцијални су узрок повишења водостаја и плављења приобаља.

За ледене појаве на водотоцима који нису обухваћени Републичким оперативним планом за одбрану од поплава и леда, задужена је Скупштина општине Топола.

1.2. ГЕНЕРАЛНЕ КАРАКТЕРИСТИКЕ ПОДРУЧЈА

1.2.1 Генерална реонизација подручја

Подручје Србије је лоцирано у сливовима водотока реке Дунав и реке Велика Морава, па стога и припада водним подручјима ”Дунав” и ”Морава”. Приказ насеља и добара од значаја за План одбране од поплава дат је по припадности водним подручјима, односно водним јединицама.

а. н а с е љ а

Сеоска насеља и пољопривредне површине налазе се на подручју катастарских општина: Белосавци, Блазнава, Божурња, Винча, Војковци, Горња Шаторња, Горович, Гуришевци, Доња Трешњевица, Доња Шаторња, Жабаре, Загорица, Јарменовци, Јеленац, Јунковац, Клока, Липовац, Манојловци, Маскар, Наталинци, Овсиште, Павловац, Пласковац, Рајковац, Светлић, Топола (село), Топола (варош), Трнава, Шуме.

● **Приобаље бујичних потока:**

Сеоска насеља: Белосавци, Блазнава, Божурња, Винча, Војковци, Горња Шаторња, Горович, Гуришевци, Доња Трешњевица, Доња Шаторња, Жабаре, Загорица, Јарменовци, Јеленац, Јунковац, Клока, Липовац, Манојловци, Маскар, Наталинци, Овсиште, Павловац, Пласковац, Рајковац, Светлић, Топола (село), Топола (варош), Трнава, Шуме.

б. уређене пољопривредне површине

К.О. Белосавци, Блазнава, Божурња, Винча, Војковци, Горња Шаторња, Горович, Гуришевци, Доња Трешњевица, Доња Шаторња, Жабаре, Загорица, Јарменовци, Јеленац, Јунковац, Клока, Липовац, Манојловци, Маскар, Наталинци, Овсиште, Павловац, Пласковац, Рајковац, Светлић, Топола (село), Трнава, Шуме

Овако извршена реонизација је приказана у табели 1, која је саставни део овог плана.

Пољопривредно земљиште општине Топола простире се на 28.402,1817 хектара. Конфигурација терена заједно са климатским факторима омогућава гајење разноврсних пољопривредних култура. Највећи део укупне пољопривредне површине чине оранице које заузимају 66,46%. Воћњаци чине 17,12% укупне пољопривредне површине, виногради 4,22%, ливаде 6,05% и пашњаци обухватају 3,84 % у укупној пољопривредној површини, док остало земљиште заузима 2,31%.

Комасација пољопривредног земљишта, као једна од најсвеобухватнијих мера уређења пољопривредног земљишта, није спроведена на територији општине Топола. Каналска мрежа за наводњавање и одводњавање није изграђена на територији општине. Овај проблем је нарочито изражен у сушним периодима тако да представља ограничавајући фактор за гајење одређених пољопривредних култура. Такође у периду високог нивоа подземних вода и великих количина атмосферских падавина одређене површине су поплављене.

ТАБЕЛА 1. Преглед површина пољопривредног земљишта по катастарским општинама и културама

р.бр.	катастарска општина	пољопривредно земљиште у ха									
		обрадиво пољопривредно земљиште у ха						пашњаци	трстик и и мочваре	остало земљиште	укупно
		њиве	вртови	воћњаци	виногради	ливаде	укупно				
		1	2	3	4	5	6(1+2+3+4+5)	7	8	9	10(6+7+8+9)
1	БЕЛОСАВЦИ	1081,2466	0,0000	134,1802	22,3528	112,3621	1350,1417	4,2115	0,0000	24,6755	1379,0287
2	БЛАЗНАВА	477,9101	0,0000	207,8565	50,6687	16,7352	753,1705	58,3514	0,0000	21,6868	833,2087
3	БОЖУРЊА	720,7935	0,0000	183,5507	86,9049	27,6169	1018,8660	69,7984	0,0000	26,0399	1114,7043
4	ВИНЧА	581,8836	0,0000	495,8784	72,3523	35,8831	1185,9974	6,8551	0,0000	30,2301	1223,0826
5	ВОЈКОВЦИ	373,6913	0,0000	94,6101	8,4399	121,7225	598,4638	197,5607	0,0000	14,2419	810,2664
6	ГОРЊА ШАТОРЊА	470,2014	0,0000	150,8336	30,3373	40,7653	692,1376	38,5733	0,0000	17,9036	748,6145
7	ГОРОВИЧ	460,6601	0,0000	67,3373	26,6052	25,6358	580,2384	8,5320	0,0000	9,6601	598,4305
8	ГУРИШЕВЦИ	92,8665	0,0000	62,3928	3,5239	83,7626	242,5458	74,8641	0,0000	5,7090	323,1189
9	ДОЊА ТРЕШЊЕВИЦА	243,5803	0,0000	104,3116	14,9024	51,1702	413,9645	36,5336	0,0000	10,4605	460,9586
10	ДОЊА ШАТОРЊА	428,6345	0,0000	171,5181	52,8779	26,5588	679,5893	43,5416	0,0000	18,7838	741,9147
11	ЖАБАРЕ	1100,2201	0,0000	173,3983	97,6460	28,3002	1399,5646	63,8664	0,0000	33,0408	1496,4718
12	ЗАГОРИЦА	647,0002	0,0000	134,8335	41,4865	159,9144	983,2346	30,0688	0,0000	17,2200	1030,5234
13	ЈАРМЕНОВЦИ	164,3526	0,0000	129,1016	10,7995	62,2290	366,4827	81,1130	0,0000	14,2158	461,8115
14	ЈЕЛЕНАЦ	428,1097	0,0000	81,4924	6,5838	7,1234	523,3093	1,9925	0,0000	10,0985	535,4003
15	ЈУНКОВАЦ	1299,3904	0,0000	254,7333	49,5587	61,9319	1665,6143	17,6967	0,0000	30,2277	1713,5387
16	КЉОКА	1795,0644	0,0000	208,6351	54,5181	63,4984	2121,7160	27,0591	0,0000	30,9701	2179,7452
17	ЛИПОВАЦ	456,4106	0,0000	120,3191	85,6824	8,3939	670,8060	20,6839	0,0000	23,7725	715,2624
18	МАНОЈЛОВЦИ	89,0653	0,0000	73,1284	6,3539	23,5453	192,0929	39,8049	0,0000	6,8043	238,7021
19	МАСКАР	456,9215	0,0000	43,8312	5,3957	81,2346	587,3830	2,8449	0,0000	9,5126	599,7405
20	НАТАЛИНЦИ	490,5089	0,0000	64,2678	2,6830	77,6112	635,0709	5,1553	0,0000	33,0883	673,3145
21	ОВСИШТЕ	543,2865	0,0000	166,1113	59,9349	23,7864	793,1191	60,5000	0,0000	17,6471	871,2662
22	ПАВЉОВАЦ	81,1037	0,0000	24,4795	7,2841	14,3017	127,1690	6,2084	0,0000	4,0390	137,4164
23	ПЛАСКОВАЦ	368,3907	0,0000	202,1826	35,5870	22,1851	628,3454	2,4908	0,0000	10,2844	641,1206
24	РАЈКОВАЦ	396,5741	0,0000	50,7986	13,2187	75,3759	535,9673	1,0638	0,0000	9,8067	546,8378
25	СВЕТЛИЋ	525,7176	0,0000	135,2719	20,2581	48,5635	729,8111	15,2994	0,0000	13,2960	758,4065
26	ТОПОЛА (ВАРОШ)	181,1871	0,0000	81,6791	32,8466	6,1583	301,8711	4,4954	0,0000	45,1086	351,4751
27	ТОПОЛА (СЕЛО)	2013,4256	0,0000	325,4388	121,3935	273,7256	2733,9835	49,9336	0,0000	74,1764	2858,0935
28	ТРНАВА	2265,5084	0,0000	729,4909	142,9233	90,6129	3228,5355	107,5251	0,0000	76,0376	3412,0982
29	ШУМЕ	643,5599	0,0000	188,5624	36,1238	46,1023	914,3484	15,1856	0,0000	18,0951	947,6291
		18877,2652	0,0000	4860,2251	1199,2429	1716,8065	26653,5397	1091,8093	0,0000	656,8327	28402,1817

На мањем делу територије општине присутне су површине које се користе на антиерозиони начин, али и површине на којима је тај принцип нарушен и на којима је дошло до интензивирања ерозије. У питању су површине у катастарској општини Јарменовци које су својевремено антиерозионо уређене.

Шумске површине захватају 4.752 ха или 13,35 % укупне површине тополске општине. Највеће пространство заузимају букове шуме. Оне су доста чисте, проходне и сеновите. Зоне букове шуме заузимају више положаје, све до највиших планинских врхова. Највредније шуме букве налазе се на планини Рудник, а поједина стабла достижу и до 1м у пречнику и 25 м висине. Оне су углавном брзо размножавају и потискују друге врсте.

На нижим теренима заступљене су мешовите шуме са великим бројем врста. Од дрвенастих врста су најчешће, сем букве, храст, граб, јасен, јавор, липа, брест, бреза, топола. Од шумских култура лишћари су најзаступљенији багремом и канадском тополом, а четинари најчешће црним и белим бором, смрчом, јелом, аришом и дуглазијом. Воћкарице су заступљене како у шумама тако и поред путева, међама и другим местима али их све ређе има. Најчешћа су дивља трешља, дивља јабука, дивља крушка. Жбунасте

врсте су бројне: леска, дрен, зова, глог и др. Травна вегетација је после шумске најзаступљенији тип вегетације. Заступљене су долинске и брдске ливаде.

1.2.2. Топографске карактеристике подручја

Територија општине Топола налази се у централном делу Шумадије, захвата сливно подручје средњег тока реке Јасенице и Кубршнице и простире се на површини од 356 км2. Западни и југозападни део општине чине планине Рудник и Венчац, тј. део високе Шумадије.

Топола се граничи са севера са Младеновцем, североистока Смедеревском Паланком, истока Рачом, југа Градом Крагујевцом, југозапада Горњим Милановцем и запада аранђеловачком општином. Укупна дужина тополске границе је око 108 км, најкраћа је северна према општини Младеновац, која је дуга око 7,5 км, а најдужа је према Граду Крагујевцу око 38 км. Од Београда је Топола удаљена 80 км, Крагујевца 42 км и Краљева 90 км. Друмске саобраћајнице које пролазе средином општине Топола имају транзитни значај.

Рељеф

У погледу рељефа подручје општине Топола је благо заталасана површина. Главне црте морфолошке структуре рељефа чини саставни део рељефа високе (југозападни део општине) и ниске Шумадије (источни и североисточни део општине) представљен типичним шумадијским валовито-брежуљкасто-планинским тереном.

Највиша тачка на територији општине налази се на Руднику на апсолутној висини 1080м, а најнижа тачка налази се у алувијалној равни Кубршнице, на апсолутној надморској висини 128 м у атару села Рајковца и Маскара.

Просечна надморска висина је око 350 мнм. Тополско брдо Опленац (345 мнм) чини ону тачку у простору од које почиње прелаз из ниске у високу Шумадију, све до највишег Шумадијског врха Велики Штурац (1.132 мнм) на планини Рудник. На планинским падинама развила се густа мрежа са сталним воденим токовима који су дубоко урезали своја корита стварајући долине чије су стране већих падова од генералних планинских нагиба. Долинска дна су најчешће веома уска и најчешће су знатно мањих падова од основних планинских нагиба. У њима се најчешће зачињу уске алувијалне равни као делови рељефа најнижих падина мофролошке целине. Између токова се спуштају дугачке косе и повијаци. Овакав рељеф је карактеристичан за целу високу Шумадију. Најкарактеристчнији облик рељефа је долина Јасенице и њених притока. Територији тополске општине припада горњи и средњи део долине Јасеница који се састоји из више сужења и проширења, па због тога она има композитно обележје. Северни део општине чини долина Кубршнице, леве притоке Јасенице, која је претежно плитка и широка. Крашки облици рељефа су на територији општине распрострањени на релативно малим кречњачким површинама мезозојске старости у околини Тополе, на Венчацу и Руднику.

Планине

У југозападном делу територије општине Тополе налази се планина Рудник, највиша и највећа од шумадијских, иначе ниских планина. Ниске планине Шумадије Рудник и Венчац (658 м) имају највећи топографски нагиб, па су ерозивно-денудациони процеси на њима најизраженији. Највиша тачка на територији општине налази се на Руднику, на извору Скакавац и Добре воде на апсолутној надморској висини 1.080 м. Нешто нижи врхови на падинама Рудника су: Марјановац (1.028 м), Бјелице (1.008 м), Јавор (980 м), Курјак (867 м), Звезда (818 м), Збеговише (745м), Јасик (699м), Дрењак (663м) и др. Ниже врхове имају планине Венчац у селу Липовцу (455 м), Караула (378 м) и Главица (316 м).

Воде

На територији тополске општине због различитог утицаја геолошког састава, рељефа, климе, вегетације и деловања људи различите су хидролошке одлике. Заступљене су површинске и подземне воде.

На овом простору највећи водотоци су реке Јасеница и њена лева притока Кубршница са више бујичних притока (припадају водном подручју Морава, део подслива реке Велике Мораве).

Јасеница је најдужа и најбогатија водом река Шумадије, тече са североисточне падине Рудника, испод Цвијићевог врха, од главног извора Теферича (880м) до ушћа у Велику Мораву код Орашја, дужином тока од 79 км, са површином слива 1.345 км^2 и просечним протицајем од 7,7м^3 у секунди. Укупна дужина тока Јасенице кроз територију тополске општине је око 45 км. На територији тополске општине река Јасеница прима три десне и шест левих значајнијих притока. Десне притоке су: Јарменовачка река (око 6,5 км), Ракичевица (око 6,5 км) и Трнава (дужине око 10 км). Са леве стране у Јасеницу се уливају: Поточајец (око 2,5 км), Војковачка река (око 4,5 км), поток Вучак (око 2,5 км), Раславица (око 9км), Црешљански поток (око 9 км) и Клока (око 14,5 км). Притоке Јасенице у њеном горњем току, на кратком растојању до Јарменоваца су речице са великим падом. Такође и Јасеница има велики пад од изворишта на 880 метара надморске висине до Јарменоваца где је речно корито на око 310 метара надморске висине, тј. на дужини од 12 км укупни речни пад Јасенице износи око 570 м. Међутим од овог места па све до напуштања територије тополске општине код Наталинаца, где је речно корито на 135 метара надморске висине,

укупни пад Јасенице је око 175 метара. Јасеница низводно од села Жабаре има карактер праве равничарске реке, са изразито вијугавим током, плитким коритом које је обрасло растињем. Велике разлике у укупном паду корита утичу на протицаје и поплаве.

Кубршница протиче кроз северни део територије тополске општине, док су јој извориште и ушће изван територије тополске општине. Код уласка на тополску територију код Крћевца, ток Кубршнице је на око 160 метара надморске висине, а код села Рајковац при изласку, њено корито је на око 128 метара надморске висине. Према томе на дужини од око 15 км тока кроз територију тополске општине савлађује висинску разлику од око 32 метра. На територији тополске општине река Кубршница прима две важније десне и две леве притоке. Десне притоке су речице Каменица (дуга око 17 км) и поток Врањевац, а леве притоке су Виђија и Суморина.

Због крчења шума обилне и краткотрајне падавине утичу да водотоци у сливном подручју Јасенице и Кубршнице брзо набујају и изливају се из плитких, засутих наносом и кривудавих корита плавећи околно ниско земљиште.

1.2.3. Хидрографске карактеристике подручја: подаци о водотоцима, изграђеним заштитним системима, о заступљеним добрима у плавној зони

На подручју општине Топола воде I реда су реке Јасеница и Кубршница. Оперативним планом за одбрану од поплава за воде I реда за 2022. годину („Службени гласник РС“ број 158/2020) обухваћен је десни насип уз Јасеницу од ушћа Губераша до Наталинаца 21,00 км у сектору М.4., деоница М.4.1.

Овим планом обухватају се следећи водотокови II реда:

- десне притоке реке Јасенице - Јарменовачка река (око 6,5 кму селу Јарменовци), Никољска река (Д. Шаторња), Ракичевица (око 6,5 км у селу Божурња), поток Буковац (Горович) и река Трнава дужине 10 км која протиче кроз Трнаву и Павловац и улива се у Јасеницу јужно од Наталинаца (са својим притокама Кленовац, Матијевац и Редац). Са леве стране у Јасеницу се уливају Поточајец (око 2,5 км у селу Гуришевци), Војковачка река (око 4,5 км у Војковцима, поток Вучак (око 2,5 км у Манојловцима), Велика Река, Раславица (око 9 км Горња и доња Шаторња), Ђуринци, Моштање, Кустура, Црешљански поток (око 9 км) и Клока (око 14,5км).
- десне притоке реке Кубршнице - река Каменица дуга око 17 км и поток Врањевац и леве притоке реке Кубршнице су Виђија, Суморина и Скендеровац.

За разлику од водотока на којима постоје стална осматрања и одговарајуће статистичке обраде података, на водама II реда на подручју општине Топола нема осматрања па се за прорачуне користе параметарске методе прорачуна.

Институт за водопривреду „Јарослав Черни“ а.д. из Београда у Елаборату за План одбране од поплава на водотоковима ван система одбране од поплава на територији општине Топола прописаном методом и процедуром прорачуна израчунао је све битне величине таласа и протицаја за анализиране профиле. Током прорачуна се генерише прогностички облик таласа бујучне поплаве за сваки појединачни водоток. На основу тог фонда радних подлога врши се избор оног податка којим ће се прописати степени опасности и мере одбране. Резултати прорачуна дати су у следећој табели:

Карактеристичне величине за анализиране водотоке на подручју општине Топола

Р. бр.	Број на хид. карти	Име тока	притока	Профил опис	Io=1%	dsr=114.12mm			dsaturisano=31.39mm		
						tk čas	Tp čas	Qmax m3/s	Tk čas	Tp čas	Qmax m3/s
1	2	Безимени	Јасенице	Излаз из О. Г. Милановац	97.12	1.30	2.13	53.83	0.70	1.64	125.41
2	4	Јарменовачка	Јасенице	Ушће у Јасеницу	97.12	1.30	2.13	33.41	0.70	1.66	77.53
3.	11	Ђуринци	Јасенице	Пре Велике Реке	95.14	2.90	5.06	28.49	1.50	3.93	58.64
4.	9	Велика Река	Ђуриначка река	Ушће у Ђуриначку	97.12	2.30	4.02	38.03	1.30	3.22	84.27
5.	12.	Ђуринци	Јасенице	Ушће у Јасеницу	95.14	3.10	5.61	51.75	1.70	4.45	105.44
6.	13	Јасеница	Јасенице	В.С. (Д. Шаторња)	87.21	2.70	5.46	100.19	1.50	4.3	221.76
7.	15	Раславица	Јасенице	Ушће у Јасеницу	96.13	2.90	5.08	22.85	1.50	3.96	46.63
8.	18	Јасеница	Јасенице	Улаз у О.Крагујевац	87.21	2.90	6.37	120.22	1.50	4.91	262.82
9.	24	Јасеница	Јасенице	Илаз из О. Крагујевац	80.27	3.90	9.57	133.25	2.10	7.46	293.59

10	27	Винчански поток	Јасенице	Ушће у Јасеницу	99.1	1.70	2.92	35.84	0.90	2.28	77.88
11	28	Јасеница	Јасенице	Грабљице	80.27	4.70	12.09	132.79	2.50	9.45	283.07
12	29	Ракичевица	Јасенице	Ушће у Јасеницу	97.12	2.10	3.67	29.74	1.10	2.87	63.14
13	30	Јасеница	Јасенице	Код Жабара	80.27	5.50	14.38	133.40	3.10	11.5	276.94
14	33	Трнава	Јасенице	Ушће у Јасеницу	94.15	3.30	6.12	45.38	1.90	4.96	91.62
15	35	Јасеница	Јасенице	Излаз из О.Топола	70.36	7.10	18.24	109.36	3.90	14.4	237.88
16	38	Клока	Јасенице	Ушће у Јасеницу	92.16	4.90	9.59	42.60	2.90	7.9	82.07
17	39	Кубршница	Кубршнице	Улаз у О. Топола	93.15	3.50	7.03	83.77	2.1	5.8	168.17
18	40	Кубршница	Кубршнице	Пре Каменице	90.18	3.90	7.83	80.47	2.10	6.2	163.07
19	41	Каменица	Кубршнице	Ушће у Кубршницу	92.16	3.90	7.44	55.48	2.30	6.09	110.63
20	42	Кубршница	Кубршнице	После Каменице	89.19	3.90	8.83	109.60	2.10	6.97	224.05
21	44	Суморина	Кубршнице	Ушће у Кубршницу	96.13	3.50	6.51	32.24	2.10	5.38	63.46
22	45	Кубршница	Кубршнице	После Суморине	88.20	4.30	10.21	135.10	2.30	135.1	274.23
23	46	Кубршница	Кубршнице	Излаз из О. Топола	82.15	5.30	13.06	110.07	2.90	10.37	225.9

Io-часовни интензитет кише; Dsr-просечна влажност терена; Dsaturisano-сатурисано земљиште

Главни циљ ових прорачуна и анализа био би да се омогући благовремена најава могућих бујичних поплава дуж главних токова и њихових значајнијих притока уз претпоставку да је метеоролошка служба најавила олујни облак, његову брзину кретања и очекивану висину кише и њено трајање.

Обзиром да се не врши мерење водостаја, а стим у вези и протицаја за воде II реда се може рећи да су то водотокови са неуравнотеженим водостајем и малом пропусном моћи корита које је углавном обрасло биљним културама и травом, тако да у периодима обилних краткотрајних падавина изазивају краткотрајне поплаве које обично трају 1-2 дана.

У случајевима могућих ванредно великих вода због недовољне пропусне моћи, услед присутне вегетације и наноса, због сужења протицајног профила изазваних непрописном изградњом објеката преко корита, због недовољног одржавања, могуће су пре свега огромне штете на пољопривредном земљишту и усевима, а и на објектима у насељима кроз која протичу.

Закључује се да је подручје општине Топола по физичко-географским и хидролошким карактеристикама са већим бројем водотокова који имају карактеристику са великим осцилацијама великих и малих вода. Расцепканост подручја отежава одржавање потока а самим тим повећава и трошкове, такође неуређена сметлишта комуналног отпада отежавају одржавање. Недостатак средстава за одржавање, уређење и регулацију водотокова довело је до тога да стање појединих водотокова захтева хитну интервенцију.

Уколико би се остварило интервентно превентивно обезбеђење пропусне моћи корита водотокова II реда на територији општине Топола и уколико би се остварио годишњи обим одржавања од 100% подручје би било заштићено.

Генерално, карактер и вредност добара, потенцијално угрожених поплавним водама, дефинише потребан степен заштите, према обиму очекиваних штета.

У потенцијално плавној зони су насеља:

- приобаље реке Јасеница

Наталинци, Јунковац, Жабаре, Горович, Пласковац, Блазнава, Доња Шаторња, Горња Шаторња, Манојловци, Јарменовци, Гуришевци

- приобаље реке Кубршница

Топола (село), Загорица, Маскар

Ван домена утицаја великих површинских токова су насеља: *Топола (варош)*

Ерозија и клизишта: Јединица локалне самоуправе је дужна да за потребе новелирања плана управљања водама, евидентира све појаве и радове који могу да утичу на промену стања ерозије и бујица и да податке о томе доставља Јавном водопривредном предузећу једном годишње, у складу са чл.61. ЗОВ-а. Потребно је донети ***План за проглашење ерозионих подручја на територији општине***, и на основу њега

предвидети против ерозионе мере на ерозионим подручјима, које утврђује надлежни општински орган (у складу са чланом 62. закона о водама). Наведеним планом утврђују се ерозиона подручја.

Прописана је обавеза годишње ревизије плана и спровођење против ерозионих мера према упутствима стручне службе локалне самоуправе.

ОПЕРАТИВНИ ПЛАН ЗА ОДБРАНУ ОД ПОПЛАВА ОД СПОЉАШЊИХ ВОДА

Оперативни план за одбрану од поплава од **спољних вода** (поплаве настале изливањем вода из корита водотока) и загушења ледом садржи по водним подручјима, за секторе и деонице водотока (воде I реда), правна лица надлежна за организовање и спровођење одбране од поплава, имена руководилаца одбране од поплава, њихових заменика и помоћника, заштитне водне објекте на којима се спроводи одбрана од поплава, штићена поплавна подручја и критријуме за проглашење редовне и ванредене одбране од поплава од спољних вода и загушења ледом .

ОПЕРАТИВНИ ПЛАН ЗА ОДБРАНУ ОД ПОПЛАВА ОД УНУТРАШЊИХ ВОДА

Оперативни план за одбрану од поплава од **унутрашњих вода** (поплаве настале од сувишних атмосферских и подземних вода) садржи по мелиорационим подручјима, за хидромелиорационе системе (ХМС) у јавној својини, правна лица надлежна за организовање и спровођење одбране од поплава, имена руководилаца одбране од поплава, њихових заменика и помоћника, хидромелиорационе системе на којима се спроводи одбрана од поплава и критеријуме и услове за проглашење редовне и ванредне одбране од поплава од унутрашњих вода.

- Саобраћајна инфраструктура и систем веза подручја

  Преко територије тополске општине пролазе седећи путеви:
- Деоница државног пута IБ реда број 25: Мали Пожаревац-Младеновац-Топола-Крагујевац;
- Деоница државног пута IБ реда број 27: државна граница са Босном и Херцеговином (гранични прелаз) Трбушница-Лозница-Осечина-Ваљево-Лајковац-Ћелије-Лазаревац-Аранђеловац-Крћевац-Топола-Рача-Свилајнац;
- Деоница државног пута IIА реда број 152: Топола-Доња Шаторња-Рудник-Буђин гроб;
- Деоница државног пута IIА реда број 156: Раља-Смедеревска Паланка – Наталинци;
- Деоница државног пута IIБ реда број 367: Аранђеловац-Доња Шаторња-Страгари-Влакча;
- Деоница државног пута IIБ реда број 368: Аранђеловац-Бања-Топола

Саставни део Оперативног плана за одбрану од поплава и штетног дејства вода II реда је детаљан план саобраћајница сл.1 и сл.2 на подручју града систематизован по категоријама пута уз неопходне податке од значаја за спровођење одбране.

Сл.1 Приказ путне мреже на територији општине Топола

Ефикасан систем веза је предуслов за благовремену размену информација и доношења благовремених одлука у току одбране од поплава.

Сви државни путеви су са савременим коловозом, као и већина општинских путева. Стање коловоза државних путева II реда на појединим територијама општине није задовољавајуће и представља ограничење за нормално одвијање саобраћаја.

Већи проблем представљају мостови преко појединих водотокова на општинским путевима. Одређени мостови нису у задовољавајућем стању. Оштећени, или недовољне ширине.

Остали видови саобраћаја на територији општине:

На подручју општине Топола нема могућности за одвијање речног саобраћаја, не постоје објекти ваздушног саобраћаја и није изграђена железница

1.3. ПРЕВЕНТИВНЕ МЕРЕ ЗАШТИТЕ ОД ПОПЛАВА

-Предузимање интервентних радова на прегледу, утврђивању степена угрожености и извођењу радова којима ће се умањити ризик од бујичних поплава изливањем воде из корита бујичних водотока,

-Студијско-истражни радови са израдом пројектне документације за регулисање бујичних

- Приликом израде и усвајања планских докумената општине, обезбедити да се у наведене планове уграде сви захтеви заштите од поплава,
- Код урбанистичког уређења насеља, нарочито насељених места и индустријских зона, обезбедити прилагођавање истих потребама и захтевима заштите становништва и материјалних добара од поплава,
- Извођење антиерозионих радова, првенствено пошумљавањем и санирањем клизишта,
- Израда недостајућих одбрамбених насипа, обало-утврда и одржавање постојећих,
- Израда брана и преграда на бујичним водотоковима и одржавање постојећих, и користити их и за реализацију програма наводњавања,
- Изградња система канала за одводњавање вода и њихово одржавање,
- Приликом пројектовања и изградње мостова и пропуста, исте пројектовати и градити са већом пропусном моћи воде,
- Обележавање на терену линије допирања максимално могућег поплавног таласа
- Организација система јавног узбуњивања на већим водотоковима ради благовременог обавештавања о опасностима од поплава и спровођења евакуације,
- Оспособљавање становништва за заштиту и спасавање од поплава кроз личну и узајамну заштиту,
- Оспособљавање надлежних правних лица за заштиту од поплава и уношење њихових задатака у планове одбране од поплава,
- Оспособљавање јединица цивилне заштите, посебно специјализоване за спасавање на води и под водом,
- Оспособљавање спортских клубова и организација чија је делатност везана за воду (ронилачки) и дефинисање задатака које они могу завршити у оквиру одбране од поплава,
- Формирање базе података о свим пловних објектима,
- Израда плана ангажовања команди јединица Војске Србије у пружању помоћи угроженом и пострадалом становништву у случају поплава већих размера,
- Оспособљавање јединица цивилне заштите за руковођење акцијама заштите и спасавања од поплава,

-Практичне вежбе организованих снага цивилне заштите, са циљем увежбавања радњи и поступака из области заштите спасавања од поплава,

- Израда планова заштите спасавања од поплава.

II ИЗВОД ИЗ РЕПУБЛИЧКОГ ОПЕРАТИВНОГ ПЛАНА

2.1 Системи за заштиту од поплава – заштитни објекти на водама I реда и водни објекти за одводњавање у јавној својини који се налазе на територији општине

- за воде I реда – сектори, деонице, заштитни водни објекти, штићена поплавна подручја и критеријуми за проглашење редовне и ванредне одбране од поплава од спољних вода и леда;
- за водне објекте за одводњавање у јавној својини – хидромелиорациони системи, територијална припадност система, дужина каналске мреже, реципијент, евакуациони објекат и критеријуми и услови за проглашење редовне и ванредне одбране од поплава од унутрашњих вода.

ВОДНА ЈЕДИНИЦА „Јасеница – Смедеревска Паланка”

Водна јединица:	„ЈАСЕНИЦА – СМЕДЕРЕВСКА ПАЛАНКА”
Воде I реда: Сектор – деонице: Дужина објеката: Бране:	Велика Морава, Јасеница,Кубршница, Поток Кудреч, Велики Луг М.3. – М.3.1. објекти М.3.1.1., М.3.1.2.; М.4.; М.5.-М.5.1. 185.18 km „Кудреч 1”, „Кудреч 2”

Ознака деонице	Опис деонице	Заштитни водни објекти на којима се спроводе мере одбране од поплава	Критеријуми за увођење мера одбране од поплава		Штићено поплавно подручје	Евакуациони објекат (ХМС)
	Водоток Назив Дужина система за заштиту од поплава	1. 2.	В В В Р О В М К	Водомер (Р)-РХМЗ-а, (Л)-локални; л-летва, лим-лимниграф, д-дигитално и–Таб. 1, ив –Таб. 2; „0” - кота нуле max осмотрени водостај (датум) Редовна одбрана - водостај и кота Ванредна одбрана - водостај и кота Меродавни водостај за меродавни Q __% Критични водостај/кота заштитног система	Касета Регулисано подручје Чвор Дужина система за заштиту од поплава Општина	Гравитациони испуст (ГИ) Црпна станица (ЦС назив) (ХМС)

М.3.1.	Велика Морава Јасеница, Рача лева обала В. Мораве од Јасенице до ушћа Раче 31.86 km	1. Десни насип уз Јасеницу од ушћа у Велику Мораву до Губераша, 10.0 km са ** десним насипом уз Губераш, 1.26 km и ** обостраним насипима уз поток Дреновчић (2x1.00 km), укупно 13.26 km 2. Леви насип уз Велику Мораву од ушћа Јасенице до ушћа Гибавице, 15.00 km са ** левим насипом уз Гибавицу од ушћа, 3.60 km, укупно 18.60 km	В В В Р О В М К	Велика Морава: Жабарски мост (Р); л; „0” 87.37 664 (16. 5. 1965.) 450 91.87 580 93.17	„Велика Плана” Затворена касета 31.86 km ВЕЛИКА ПЛАНА	
М.4.1.	Јасеница и Кубршница до ушћа Малог Луга 66.76 km	1. Десни насип уз Јасеницу од ушћа Губераша до Наталинаца, 21.00 km са ** левим насипом уз Губераш, 1.26 km и ** обостраним насипима уз потоке: Драгонеж (2x1.30 km), Блатар (2x1.80 km), Трнава (2x0.55 km) и Шуме (2x0.30 km), укупно 30.16 km	В Р О В	Јасеница: Водице (Л); л; „0” 101.82 170 103.52 250 104.32	„Мраморац” Затворена касета 30.16 km ТОПОЛА ВЕЛИКА ПЛАНА, РАЧА	
		2. Леви насип уз Јасеницу од високог терена узводно до ушћа Кубршнице, 2.70 km 3. Леви насип уз Кубршницу од ушћа у Јасеницу до ушћа Малог Луга, 9.00 km са ** левим насипом уз Мали Луг, 1.80 km и ** обостраним насипима уз потоке Ивак (2x0.33 km) и Дреновчић (2x0.97 km), укупно 13.40 km	В Р О В В	Јасеница: Мраморац (Л); л; „0” 116.07 200 118.07 250 118.57	„Смедеревска. Паланка” Затворена касета 16.10 km СМЕДЕРЕВСКА ПАЛАНКА	
		4. Леви насип уз Јасеницу од ушћа Кубршнице узводно до пута за Мраморац, 7.50 km 5. Десни насип уз Кубршницу од ушћа у Јасеницу, 9.00 km	В В Р О В В	Кубршница: Смедеревска Паланка (Р); л, д, и; „0” 99.95 (од 01.01.2009.) 518 (16.05.2014.) 290 102.85 450 104.45	„Придворице” Затворена касета 16.50 km СМЕДЕРЕВСКА ПАЛАНКА	

		6. Леви насип уз Јасеницу код Наталинаца, 4.00 km	В В Р О В О	Јасеница: Смедеревска Паланка (Р); л, д, и; „0” 101.82 450 (15.05.2014.) 200 103.82 280 104.62	„Наталинци” Затворена касета 4.00 km СМЕДЕРЕВСКА ПАЛАНКА ТОПОЛА	
М.4.2.	Кубршница, Велики Луг 28.70 km	1. Леви насип уз Кубршницу од ушћа Малог Луга до ушћа Великог Луга, 7.00 km са ** десним насипом 2. уз Мали Луг, 2.55 km, укупно 9.55 km Леви насип уз Велики Луг од ушћа у Кубршницу до потока Лесковац, 6.40 km са ** левим насипом уз поток Лесковац, 1.05 km и ** обостраним насипима уз поток Бојанац (2x1.30 km), укупно 10,05 km	В В В Р О В О	Велики Луг:мост за Ратаре (Л); л; „0” 110.51 310 (16.04.1977.) 170 112.21 250 113.01	„Кусадак” Затворена касета 19.60 km СМЕДЕРЕВСКА ПАЛАНКА	
		3. Леви насип уз Кубршницу узводно од ушћа Великог 4. Луга, 2.00 km Десни насип уз Велики Луг од ушћа у Кубршницу до ушћа потока Лесковац, 6.40 km	В Р О В	Велики Луг: мост у Младеновцу (Л); л; „0” 130.68 130 131.98 250 133.18	„Рабровац” Затворена касета 8.40 km МЛАДЕНОВАЦ	
		5. Регулисано корито Кубршнице у Аранђеловцу, 0.70 km	Р О В О	испуњено минор корито ниво на 1.0 m испод круне мајор корита уз даљи пораст	„Аранђеловац” Регулисано подручје 0.70 km АРАНЂЕЛОВАЦ	
М.4.3.	Велики Луг 57.86 km	1. Леви насип и регулисано корито Великог Луга од ушћа потока Лесковац до ушћа Сопотског реке, 23.45 km са **десним насипом уз поток Лесковац, 1.05 km , **обостраним насипима и регулисним коритима потока: Лађевац (2x0.30 km), Серава (2x0.75 km), Влашка (2x0.20 km) и **обостраним насипима потока Кокорин (2x0.33 km), укупно 27.66 km	В В В Р О В	Велики Луг:мост за Ратаре (Л); л; „0” 110.51 310 (16.04.1977.) 170 112.21 250 113.01 Велики Луг: мост у	„Младеновац” Затворена касета 27.66 km МЛАДЕНОВАЦ	

		2. Десни насип уз Велики Луг од ушћа потока Лесковац до ушћа Милатовице, 3.60 km са **десним насипом уз Милатовицу, 4.25 km и **обостраним насипима (2x2.40km) и регулисаним коритом Мисаче, укупно 12.65 km	В В В Р О В О	Младеновцу (Л); л; „0” 130.68 130 131.98 250 133.18	„Јагњило” Затворена касета 12.65 km МЛАДЕНОВАЦ	
		3. Десни насип и регулисано корито Великог Луга од ушћа Милатовице, 10.00 km са **левим насипом и регулисаним коритом Милатовице, 4.25 km и **обостраним насипима и регулисаним коритима: Јабланице (2x1.10 km), Аљинца (2x0.10 km) и Сопотске реке (2x0.45 km), укупно 17.55 km			„Међулужје” Затворена касета 17.55 km МЛАДЕНОВАЦ	
М.5.1.	Поток Кудреч Бране „Кудреч 1” и „Кудреч2”	1. Брана са акумулацијом „Кудреч 1”, на потоку Кудреч, левој притоци Кубршнице (лева притока Јасенице)	Карактеристичне коте 125.10 темељни испуст 133.40 прелив 135.50 круна бране		„Кудреч 1” СМЕДЕРЕВСКА ПАЛАНКА	
		2. Брана са акумулацијом „Кудреч 2”, на потоку Кудреч, левој притоци Кубршнице (лева притока Јасенице)	Карактеристичне коте 137.10 темељни испуст 142.10 евакуатор 145.60 прелив 146.60 круна бране		„Кудреч 2” СМЕДЕРЕВСКА ПАЛАНКА	
Напомена:	Заштитни водни објекти означени са ** који се налазе уз воде II реда а којима се формира заштитна касета око брањеног подручја, са водним објектима уз воде I реда чине функционалну целину заштите брањеног подручја од поплава од спољних вода I реда.					

ПОМОЋНИК РУКОВОДИОЦА НА ВОДНОМ ПОДРУЧЈУ: ПОМОЋНИК РУКОВОДИОЦА НА ВОДНОМ ПОДРУЧЈУ ЗА БРАНЕ:		
СЕКТОР	ПРЕДУЗЕЋЕ Директор Секторски руководилац Заменик секторског руководиоца	Деоница
ПОМОЋНИК за М.3.1.1., М.3.1.2., М.4.1., М.4.2. и М.4.3: Душан Пргомет, моб. 064/840-41-76, E-mail:dusan.prgomet@srbijavode.rs, ВПЦ „МОРАВА” РЈ „Велика Морава”, Ћуприја, тел. 035/847-13-54, факс 035/847-13-54		

М.3.	А.Д. „ВОДОПРИВРЕДА” Смедеревска Паланка,тел. 026/320-782, факс 026/317-816, E-mail: advodoprivreda@yahoo.com Директор: Игор Вујовић, моб. 069/444-11-15 Игор Трбојевић моб. 069/829-44-54 Велимир Поповић, моб. 069/829-44-04	М.3.1. објекти 1и 2.
М.4.	А.Д. „ВОДОПРИВРЕДА”, Смедеревска Паланка, тел. 026/320-782, факс 026/317-816, E-mail: advodoprivreda@yahoo.com Директор: Игор Вујовић, моб. 069/444-11-15 Ладислав Бужек 069/829-44-53 Велимир Поповић, моб. 069/829-44-04	М.4.1., М.4.2., М.4.3.

Водна јединица:	„ЈАСЕНИЦА – СМЕДЕРЕВСКА ПАЛАНКА”
Мелиорационо подручје:	ХМС
Београд - Морава	БГ М 1. и БГ М 2.
Велика Морава	ВМ 4.

Ознака ХМС	Хидромелиорациони систем (ХМС)	Територијална припадност система Катастарска општина (КО)	Дужина каналске мреже (ДКМ) (m)	Реципијент	Евакуациони објекат	
					Гравитациони испуст (ГИ)	Црпна станица (ЦС)
БГ М 1.	Младеновац	Амерић, Мала Врбица, Рајковац, Младеновац (село), Младеновац (варош), Границе, Ковачевац, Међулужје, Пружатовац, Марковац, Јагњило, Рабровац и делови КО: Корађица, Влашка, Дубона и Велика Крсна,	46.857	Велики Луг	+	-
БГ М 2.	Сопот	Ђуринци и делови КО: Неменикуће, Сопот, Поповић и Мали Пожаревац	2.175	Велики Луг	+	-
ВМ 4.	Смедеревска Паланка - Велика Плана, Рача	Велика Плана I, Клока, Наталинци, Павловац, Шуме, Трнава, Божурња, Горович, Јунковац, Рајковац, Маскар, Загорица, Жабаре, Топола (село), Топола (варошица), Липовац, Белосавци, Јеленац, Стојник, Копљаре, Бања, Брезовац, Орашац, Ратари, Кусадак,	137.141	Јасеница, Кубршница, Велики Луг, Мали Луг, потоци Бојанац и	+	+

		Глибовац I, Грчац, Паланка, Смедеревска Паланка I, Смедеревска Паланка II, Смедеревска Паланка III, Придворице, Водице, Стојачак, Церовац, Башин и делови КО: Велика Плана II, Велико Орашје, Старо Село, Радовање, Баничина, Мраморац, Сепци, Сараново, Трнава, Азања, Грчац, и Глибовац II		Дреновчић		

ПОМОЋНИК РУКОВОДИОЦА ОДБРАНЕ ОД ПОПЛАВА НА МЕЛИОРАЦИОНОМ ПОДРУЧЈУ:

ОЗНАКА ХИДРОМЕЛИОРАЦИОНОГ СИСТЕМА (ХМС)	ПРЕДУЗЕЋЕ Директор Руководилац ХМС Заменик руководиоца ХМС
ПОМОЋНИК: Душан Пргомет, моб. 064/840-41-76, E-mail:dusan.prgomet@srbijavode.rs, ВПЦ „МОРАВА” РЈ „Велика Морава”, Ћуприја, тел. 035/847-13-54, факс 035/847-13-55 ПОМОЋНИК РУКОВОДИОЦА ЗА ХИДРОМАШИНСКУ ОПРЕМУ: Милутин Јорговић, моб. 064/840-40-15, E-mail: milutin.jorgovic@srbijavode.rs, ВПЦ „САВА-ДУНАВ”, Београд, тел. 011/201-81-46, факс 311-29-27	
БГ М 1. и БГ М 2.	А.Д. „ВОДОПРИВРЕДА”, Смедеревска Паланка, тел. 026/320-782, факс 026/317-816, E-mail: advodoprivreda@yahoo.com Директор: Игор Вујовић, моб. 069/444-11-15 Ладислав Бужек, моб. 069/829-44-53 Игор Трбојевић, моб. 069/829-44-54
ПОМОЋНИК: Душан Пргомет, моб. 064/840-41-76, E-mail:dusan.prgomet@srbijavode.rs, ВПЦ „МОРАВА” РЈ „Велика Морава”, Ћуприја, тел. 035/847-13-54, факс 035/847-13-55 ПОМОЋНИК РУКОВОДИОЦА ЗА ХИДРОМАШИНСКУ ОПРЕМУ: Милутин Јорговић, моб. 064/840-40-15, E-mail: milutin.jorgovic@srbijavode.rs, ВПЦ „САВА-ДУНАВ”, Београд, тел. 011/201-81-46, факс 311-29-27	
ВМ 4.	А.Д. „ВОДОПРИВРЕДА”, Смедеревска Паланка, тел. 026/320-782, факс 026/317-816, E-mail: advodoprivreda@yahoo.com Директор: Игор Вујовић, моб. 069/444-11-15 Игор Трбојевић, моб. 069/829-44-54 Велимир Поповић, моб. 069/829-44-04

2.2 Правна лица надлежна за организовање и спровођење одбране од поплава

А. Координатори одбране од поплава и помоћници					
Р.бр.	**Презиме и име**	**Функција**	**Институција Адреса седишта**	**Телефон**	**ФАКС МОБИЛНИ**
1.	Наташа Милић	Главни координатор одбране од поплава	Министарство пољопривреде, шумарства и водопривреде **Републичка дирекција за воде** Београд, Булевар уметности бр. 2а	011/201-3360	064/8404041 natasa.milic@minpolj.gov.rs
2.	Мерита Борота Мирјана Милошевић	Помоћници главног руководиоца		011/201-33-49 011/311-71-79	merita.borota@minpolj.gov.rs mirjana.milosevic@minpolj.gov.rs
Главни руководиоци одбране од поплава и њихови заменици за водно подручје "ДУНАВ" " МОРАВА"					
3.	Горан Пузовић	главни руководиоца одбране од поплава	**ЈВП „СРБИЈАВОДЕ“** Београд, Булевар уметности бр. 2а	011/311-9400 011/311-9402	064/840-4007 goran.puzovic@srbijavode.rs
4.	Александар Николић Милош Радовановић	Заменик за спољне воде и нагомилавање леда Заменик за унутрашње воде		011/2013382	064/840-4200 aleksandar.nikolic@srbijavode.rs 064/840-4071 milos.radovanovic@srbijavode.rs
Б. Правно лице надлежно за организовање и спровођење одбране од поплава од спољашњих вода и нагомилавања леда					
ВОДНО ПОДРУЧЈЕ «МОРАВА»					
3.	Бранко Кујунџић	Руководилац одбране од поплава за водно подручје	**ЈВП „СРБИЈАВОДЕ“-ВПЦ „МОРАВА“** Ниш, Трг Краља Александра 2 РЈ „Велика Морава“ Ћуприја, Цара Лазара 109	018/425-8185	018/451-38-20 064/840 41 08 branko.kujundzic@srbijavode.rs
4.	Зоран Станковић	Заменик руководиоца на водном подручју		035/471-354	035/471-354 064/840-4083 zstankovic@srbijavode.rs

В. Правно лице надлежно за организовање одбране од поплава на мелиорационом подручју-руководилац и заменик					
МЕЛИОРАЦИОНО ПОДРУЧЈЕ „ВЕЛИКА МОРАВА“					
3.	Бранко Кујунџић	Руководилац одбране од поплава од унутрашњих вода на водном подручју	**ЈВП „СРБИЈАВОДЕ“ ВП „МОРАВА“**	011/311 9400 011/3119402 011/2013382	064/840 41 08 branko.kujundzic@srbijavode.rs
4.	Зоран Станковић	Заменик руководиоца одбране од поплава од унутрашњих вода на водном подручју	**ЈВП „СРБИЈАВОДЕ“ ВП „МОРАВА“**	035/847 1354	064/840 40 83 zstankovic@srbijavode.rs

Г. Републичка организација надлежна за хидрометеоролошке послове					
Р.бр	**Институција**	**Делатност службе (функција од значаја за о.о.п.)**	**Адреса седишта**	**Телефон**	**ФАКС МОБИЛНИ**
1.	**Републички хидрометеоролошки завод Србије**	**Праћење хидролошко метеоролошке ситуације и стање леда**	Кнеза Вишеслава 66 Београд	011/305-08-99 011/254-33-72	011/ 254-27-46 064/838-552-58
1.1.		Одговорни руководилац за хидролошке прогнозе **Дејан Владиковић**		011/305-09-00 011/254-33-72	064/838-51-65 dejan.vidakovic@hidmet.gov.rs 011/254-27-46
1.2.		Заменик одговорног руководиоца за хидролошке прогнозе **Јелена Јеринић**		011/305-09-00 011/305-09-04	064/838-52-77 jelena.jerinic@hidmet.gov.rs 011/254-27-46
1.3.		**Перманентне службе осматрања РХМЗ-а:** Одсек за прогнозу времена Одсек за најаве и упозорења		011/305 09 68 011/254 21 84	

Д. Водопривредна инспекција					
Р.бр	**Презиме и име**	**Функција**	**Институција Адреса седишта**	**Телефон**	**Факс**

1.	Нада Гарић	Републички водпривредни инспектор	Министарство-Сектор водопривреде Саве Ковачевића 7, Крагујевац	034/337-880	

Ђ. Општинске службе са одређеним задацима у одбрани од поплава

р. бр.	Функција	Име и презиме руководиоца	Телефони	
			Посао	Мобилни
1	2	3	4	5
1.	Председник општине	Игор Петровић	034/6811-017	064/8539151
2.	Заменик председника општине	Јасна Вуковић	034/6811-770	064/8539152
3.	Председник Скупштине општине Топола	Владимир Радојковић	034/6811-017	064/8539153
4.	Секретар Скупштине општине	Сања Јевтић	034/6811-008	064/861-4271
5.	Начелник Општинске управе	Милица Станишић	0346/811- 008	064/861-4156

Е. Субјекти одбране од поплава на подручју општине

Р.бр	Назив	Адреса седишта	Телефон	Факс	Одговорно лице	Телефон у стану
ВОДОПРИВРЕДНЕ ИНСТИТУЦИЈЕ						
1.	ЈВП „Србијаводе“	Булевар уметности 2а Београд	011/ 311-9400	011/ 311-9402	гл.руков. Горан Пузовић	064/840-4007 goran.puzovic@srbijavode.rs
2.	А.Д. „ВОДОПРИВРЕДА“ Смедеревска Паланка М.4.3.	Вука Караџића 17 Смедеревска Паланка	026/ 321-782	026/ 317-816	Игор Вујовић	069/444-11-15

III ШТИЋЕНА ПЛАВНА ПОДРУЧЈА

3.1. Опис и оцена општег стања заштитних локалних водних објеката на територији општине на водама II реда на којима се спроводи одбрана од поплава.

Заштитни објекти на водама II реда на територији општне налазе се на следећим локацијама:

Опис и оцена општег стања

1. Заштитни водни објекти који се налазе уз воде II реда су обострани насипи уз потоке Трнава (2x0,55 км) и Шуме (2x0,30 км), којима се формира заштитна касета око брањеног подручја са водним објектима уз воде I реда чине функционалну целину заштите брањеног подручја од поплава од спољних вода I реда (сектор М 4.1.) и саставни су део Оперативног плана одбране од поплава за 2021. годину („Службени гласник РС“ број 158/2020). На осталим водама II реда на територији општине Топола нема изграђених заштитних објеката.
2. Наведени обострани насипи уз потоке Трнава и Шуме су јасенички успорни насипи и део су затворене касете „Мраморац”, за чије одржавање је надлежно ЈВП „Србијаводе”.

Закључак

3. Насипи су у функционалном стању, минор корита су обрасла биљном вегетацијом. Оштећења на насипима нема. Уколико би се остварио годишњи обим одржавања од 100% подручја у зонама наведених заштитних објеката била би заштићена од поплавног таласа.

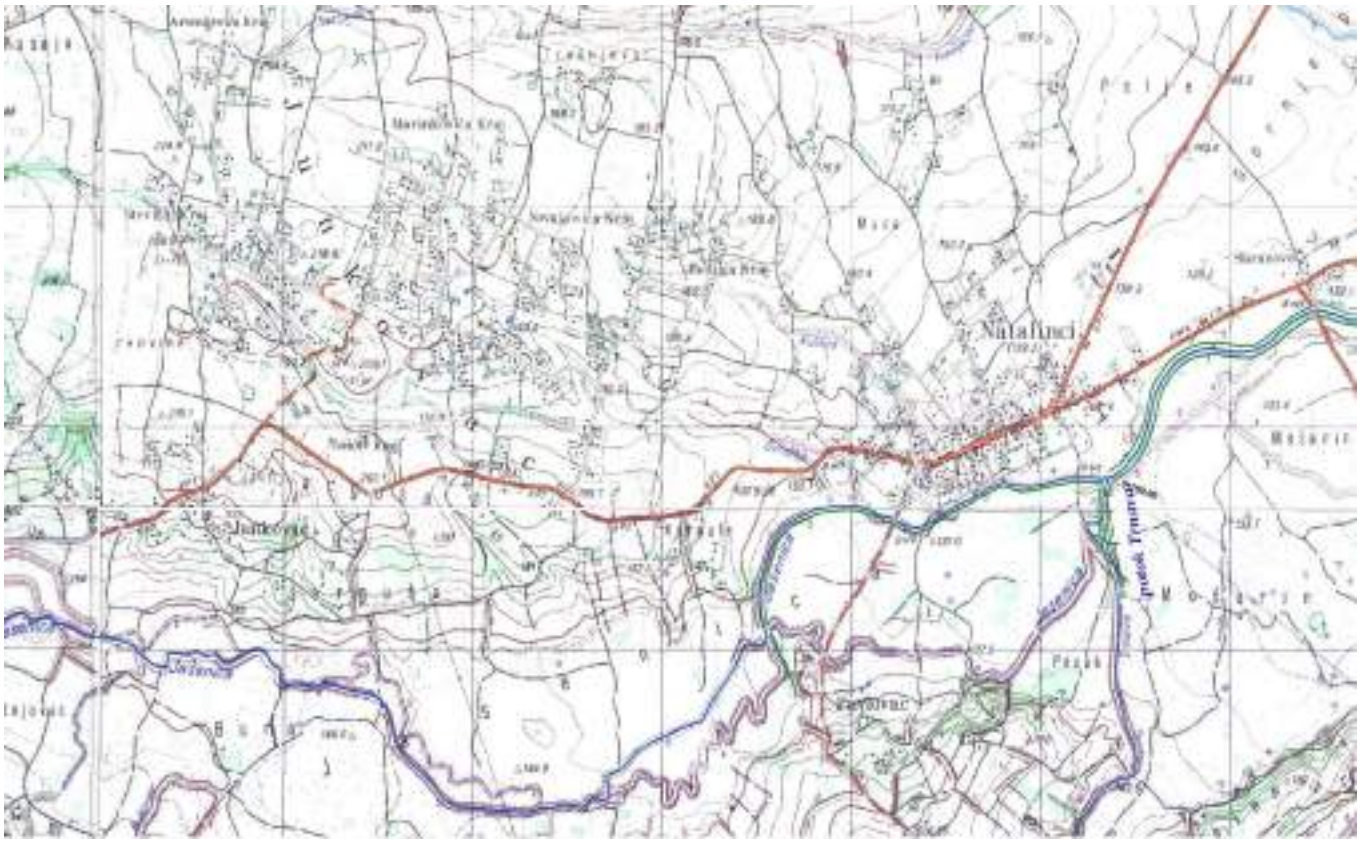

Одбрамбена насипска линија на реци Јасеници и потоку Трнава у селу Наталинци

3.2. Процена угрожености штићених подручја. Оцена ризика од поплава – сценарио појаве поплавних таласа и плављења

На територији општине Топола водотокови II реда су бујичног карактера. Појава плављења површина на подручју општине Топола, за описано присуство природних и вештачких токова, може се јавити под околностима које су систематизоване по узроцима, значају и рангу штета.

Ове околности се могу сматрати сценаријима. За сваки сценарио поплава, примениће се дефинисање надлежности и подела улога у спровођењу активности и мера у одбрани од поплава.

На основу датих сценарија поплава, због карактера појаве, могућности прогнозе и најаве у циљу спровођења благовремених мера, потребна је интегрална одбрана.

- Значајне поплаве и штете могу се десити при изливању из уређених корита бујичних водотокова услед неодржавања и оштећења обалоутврде на уређеном делу корита.

Овакве поплаве формирају опасан и деструктиван плавни талас, који са собом носи муљ, камење, грање и отпад. Ризик од поплава условљен је интезитетом и трајањем бујичних киша и пропусном моћи

корита. Особеност ових поплавних таласа је велика брзина концентрације и брза појава. Ранг штета је при томе директно условљен и близином вредних добара, па је због тога опасност од поплава већа у приобаљу водотока која протичу кроз насеље .

- Процена угрожености за подручја на деоницама водотокова са објектима за заштиту од вода, ткз.штићена подручја, у случајевима могућих ванредних великих поплавних таласа који превазилазе постојећи степен заштите, могућ је сценарио поплавног догађаја који могу бити последица недовољне заштите, недовољног степена заштите постојећих заштитних објеката, услед продора воде у зони објеката где је евентуално слабо место односно лоше стање, односно евентуално има оштећења односно где су критичне деонице.

У Табели Т1. дата је процена угрожености. Детаљна анализа и закључци, везани за оцену ризика од поплава, може се дати на основу будућих истраживања у сарадњи са стручним лицима из ЈВП "Србијаводе" Ћуприја и на основу праћења и евидентирања поплавних догађаја на територији општине Топола, што је у надлежности Стручно-оперативног тима, формираног од стране Општинског штаба за ванредне ситуације општине Топола.

Т.1. ПРЕГЛЕД КРИТИЧНИХ РЕЈОНА И ОБЈЕКАТА И ПРОЦЕНА УГРОЖЕНОСТИ

ред. бр.	**Водоток**	**Критични рејон**	**Критична тачка**	**Угроженост**					
				Домаћинства	**Стан овни-штво**	**Стамби пом. објект**	**Пољоп земљ. ха**	**Објекти инфрастр**	**Остали објекти**
1	**2**	**3**	**4**	**5**	**6**	**7**	**8**	**9**	**10**
1.	Трнава	Насипи су у функционалном стању, минор корита су обрасла биљном вегетацијом. Оштећења на насипима нема. Уколико би се остварио годишњи обим одржавања од 100% подручја у зонама наведених заштитних објеката била би заштићена од поплавног таласа							
2.	Шуме								

3.3. Критеријуми за проглашење редовне и ванредне одбране од поплава

За проглашење одбране од поплава на штићеним подручјима утврђују се следећи критеријуми:

Објекат		
	Редовна одбрана	**Ванредна одбрана**
Обострани насипи на реци Јасеници	**1м до изливања**	**0,5 м до изливања**
Обострани одбрамбени насипи на Трнави	**1м до изливања**	**0,5 м до изливања**

Обострани одбрамбени насип на потоку Шуме	**1м до изливања**	**0,5 м до изливања**

IV НЕШТИЋЕНА ПЛАВНА ПОДРУЧЈА

4.1. Опис и оцена општег стања водотокова II реда

Бујичне поплаве мањег интензитета дешавају се скоро сваке године на нашем подручју, ретко се дешава да захвате велика подручја. Бујичне поплаве великих размера догодиле су се 1999. и 2014. године, када су настале огромне штете на саобраћајницама, занатским и стамбеним објектима и у пољопривреди. Највећа разарања су се догодила дуж тока Јасенице, где је уништено или оштећено више мостова.

Према подацима из Елабората за план одбране од поплава на водотоковима ван система одбране од поплава на територији општине Топола који је израдио Институт за водопривреду „Јарослав Черни“ из Београда када се посматра укупна површина општине Топола може се рећи да трајање киша између 18 минута и 7 сати и њихови интензитети од између 70 и 100 mm/час могу да изазову нежељене последице на мањим токовима, а за веће токове приказане у наведеном елаборату (Елаборат се налази у Општинској управи општине Топола) меродавна трајања кише се крећу од 42 минута до 7 часова, односно интензитети киша између 70 и 90 mm/час.

Нежељене последице наведених интензитета киша су плављења на територији општине, а због недовољне пропусне моћи уливних објеката, неодговарајућег капацитета регулационих објеката, неизграђене каналске мреже, неуређених речних корита и других узрока који могу да умање пропусну моћ корита бујичних водотокова.

Водоток	А (км^2)	Велике воде (Q m^3/s) вероватноће				
		1 %	2%	5%	10%	20%
Раславица	10,27	26,23	20,95	14,8	10,83	7,43
Ђуринци	31,92	62,59	49,24	33,94	24,23	16,08
Вучак	2,73	12,47	9,77	6,64	4,72	3,11
Јарменовачка река	9,86	31,08	26,03	20,35	16,12	11,97

Јарменовачка река

1. ОПИС ВОДОТОКА

карактер водотока: бујични поток
слив: Јасеница
дужина: око 6,5 км
објекти: мост, пропуст

2. ОЦЕНА ОПШТЕГ СТАЊА ВОДОТОКА

Јарменовачка река пресеца државни пут IIA 152.
Корито потока је углавном обрасло растињем.

3. МЕРА

Потребно је извршити сечење шибља и другог растиња и комплетно чишћење корита од баченог смећа и наноса, чиме би се у доброј мери повећала пропусна моћ корита потока.

Ракичевица

1. ОПИС ВОДОТОКА

карактер водотока: бујични поток
слив: Јасеница
дужина: 6,5км
објекти: пропуст

2. ОЦЕНА ОПШТЕГ СТАЊА ВОДОТОКА

Ракичевица пресеца пут државни пут IIA 152.
Корито потока је углавном обрасло растињем.

3. МЕРА

Потребно је извршити сечење шибља и другог растиња и комплетно чишћење корита потока од баченог смећа и наноса, чиме би се у доброј мери повећала пропусна моћ корита потока.

Трнава

1. ОПИС ВОДОТОКА

карактер водотока: бујични поток
слив: Јасеница
дужина: 10км
објекти: мост

2. ОЦЕНА ОПШТЕГ СТАЊА ВОДОТОКА

Обострани насипи уз поток Трнава су јасенички успорни насипи и део су затворене касете "Мраморац". На узводном свом току корито Трнаве је углавном обрасло растињем и не одржава се.

3. МЕРА

Потребно је извршити сечење шибља и другог растиња и комплетно чишћење корита потока од баченог смећа и наноса, чиме би се у доброј мери повећала пропусна моћ корита потока.

Поточајец

1. ОПИС ВОДОТОКА

карактер водотока: бујични поток
слив: Јасеница
дужина: 2,5км

- ОЦЕНА ОПШТЕГ СТАЊА ВОДОТОКА

Корито потока је обрасло растињем и запуњено вученим наносом, на појединим деоницама налази се бачено смеће

3. МЕРА

Потребно је извршити уклањање биљне вегетације, профилисање корита и комплетно чишћење корита потока од баченог смећа и наноса, чиме би се у доброј мери повећала пропусна моћ корита потока.

Војковачка река

1. ОПИС ВОДОТОКА

карактер водотока: бујични ток
слив: Јасеница
дужина: 4,5км

2. ОЦЕНА ОПШТЕГ СТАЊА ВОДОТОКА

Корито потока је обрасло растињем и запуњено вученим наносом, на појединим деоницама налази се бачено смеће

3. МЕРА

Потребно је извршити уклањање биљне вегетације, профилисање корита и комплетно чишћење корита потока од баченог смећа и наноса, чиме би се у доброј мери повећала пропусна моћ корита потока.

поток Вучак

1. ОПИС ВОДОТОКА

карактер водотока: бујични поток
слив: Јасеница
дужина: око 2,5 км

2. ОЦЕНА ОПШТЕГ СТАЊА ВОДОТОКА

Корито потока је обрасло растињем и запуњено вученим наносом, на појединим деоницама налази се бачено смеће

3. МЕРА

Потребно је извршити уклањање биљне вегетације, профилисање корита и комплетно чишћење корита потока од баченог смећа и наноса, чиме би се у доброј мери повећала пропусна моћ корита потока.

Раславица

1. ОПИС ВОДОТОКА

карактер водотока: бујични поток
слив: Јасеница
дужина: око 9,0 км
објекти: пропусти

2. ОЦЕНА ОПШТЕГ СТАЊА ВОДОТОКА

Раславица пресеца пут државни пут IIA 152.

На деоници узводно од укрштања са путем, корито потока је углавном обрасло растињем.

3. МЕРА

Потребно је извршити сечење шибља и другог растиња и комплетно чишћење корита потока од баченог смећа и наноса, чиме би се у доброј мери повећала пропусна моћ корита потока. Лева обала потока је

ерозивна, тако да је неопходно извршити осигурање те обале габионима.

Црешљански поток

1. ОПИС ВОДОТОКА

карактер водотока: бујични поток
слив: Јасеница
дужина: око 9,0 км
објекти: пропусти

2. ОЦЕНА ОПШТЕГ СТАЊА ВОДОТОКА

Црешљански поток протиче пољопривредним површинама и на свом току пресеца важну саобраћајницу, пут Смедеревска Паланка-Топола. Корито је углавном обрасло растињем.

3. МЕРА

У наредном периоду треба започети са радовима на уређењу корита.

Клока

1. ОПИС ВОДОТОКА

карактер водотока: бујични поток
слив: Јасеница
дужина: око 14,5 км
објекти: пропусти

2. ОЦЕНА ОПШТЕГ СТАЊА ВОДОТОКА

Корито потока Клока је углавном обрасло растињем.

3. МЕРА

Потребно је извршити уклањање биљне вегетације, профилисање корита и комплетно чишћење корита потока од баченог смећа и наноса, чиме би се у доброј мери повећала пропусна моћ корита потока.

Каменица

1. ОПИС ВОДОТОКА

карактер водотока: бујични поток
слив: река Кубршница
дужина: око 17 км
објекти: пропусти

2. ОЦЕНА ОПШТЕГ СТАЊА ВОДОТОКА

У ранијем периоду, извршени су радови на кориту, на делу од улива у Кубршницу узводно, у укупној дужини од 4500м.

3. МЕРА

На трупу потока извршени су сечење шибља и другог растиња и комплетно чишћење трупа потока од покошеног растиња и чишћење баченог смећа. Изведеним радовима је у доброј мери повећана пропусна моћ корита потока. У наредном периоду треба наставити са истим радовима на узводном току.

поток Врањевац

1. ОПИС ВОДОТОКА

карактер водотока: бујични поток
слив: река Кубршница

2. ОЦЕНА ОПШТЕГ СТАЊА ВОДОТОКА

Корито је углавном обрасло растињем и запуњено наносом.

3. МЕРА

У кориту потока треба предвидети сечење шибља и другог растиња и комплетно чишћење трупа потока од покошеног растиња и чишћење баченог смећа. Будућин радовима извршило би се отварање протицајног профила.

Вићија

1. ОПИС ВОДОТОКА

карактер водотока: бујични поток
слив: река Кубршница

2. ОЦЕНА ОПШТЕГ СТАЊА ВОДОТОКА

Корито је углавном обрасло растињем и запуњено наносом.

3. МЕРА

У кориту потока треба предвидети сечење шибља и другог растиња и комплетно чишћење трупа потока од покошеног растиња и чишћење баченог смећа. Будућин радовима извршило би се отварање протицајног профила.

Суморина

1. ОПИС ВОДОТОКА

карактер водотока: бујични поток

слив: река Кубршница

2. ОЦЕНА ОПШТЕГ СТАЊА ВОДОТОКА

Корито је углавном обрасло растињем и запуњено наносом.

3. МЕРА

У кориту потока треба предвидети сечење шибља и другог растиња и комплетно чишћење трупа потока од покошеног растиња и чишћење баченог смећа. Будућин радовима извршило би се отварање протицајног профила.

Сува река

1. ОПИС ВОДОТОКА

карактер водотока: бујични поток

слив: река Јасеница

2. ОЦЕНА ОПШТЕГ СТАЊА ВОДОТОКА

У 2019.години, извршени су регулациони радови на кориту, на делу кроз насељено место Блазнава, у укупној дужини од 2000м.

3. МЕРА

На делу тока кроз насељено место Блазнава извршени су регулациони радови у камену. Изведеним радовима је у доброј мери повећана пропусна моћ корита потока. У наредном периоду треба наставити са радовима на узводном току.

Кустура

1. ОПИС ВОДОТОКА

карактер водотока: бујични поток

слив: река Јасеница

2. ОЦЕНА ОПШТЕГ СТАЊА ВОДОТОКА

У 2019.години, извршени су радови на чишћењу и уређењу корита, у укупној дужини од 830м. На месту укрштања пута Наталинци-Топола и потока Кустура, корито потока је зацевљено и представља уско грло. При интензивним падавинама, долази до изливања воде из основног корита и прекида саобраћаја на описаној деоници.

3. МЕРА

Израда пројектно техничке документације која ће да предложи решење. Неопходно је чишћење корита и реконструкција зацевљеног дела са повећањем протицајног профила. Пројектном документацијом проверити и могућност изградње акумулације на узводном делу за прихват поплавног таласа.

Старо корито Јасенице је канал за одводњавање плодних пољопривредних површина. У 2016.години радило се на чишћењу корита од наноса и биљне вегетације. Очишћено је 2600м.

На подручју обухваћене овим планом могућа су плављења изазвана следећим појавама:

- приливом бујичних атмосферских вода ка уређеним градским површинама у залеђу одбрамбене линије - заштитних водопривредних објеката и изливањем из корита неуређених водотока, градских атмосферских колектора услед загушења или недовољне пропусне моћи,

- појавом високих, успорених (подземних и површинских) вода на заштићеном подручју у залеђу заштитних водопривредних објеката у условима повишених водостаја у регулисаним водотоцима,

- појавом слабих места на одбрамбеној линији заштитних водопривредних система и настанку опасности од преливања одбрамбене линије у условима повишених водостаја у регулисаним водотоцима,

- појавом загушења у регулисаним и неуређеним водотоцима изазваних дејством леда.

За све водотоке, сливове и делове подручја који се сматрају потенцијално угроженим штетним дејством вода, наведене појаве морају се конкретизовати у оквиру општинске техничке документације за одбрану од поплава (активност Г.Х.А.1. из основне шеме активности).

Проблеми на територији општине Тополаа могући су под утицајем превазилажења степена одбране постојећих водних објеката, оштећења постојећих водних објеката, високог нивоа подземних вода, таложењем атмосферских падавина, за које је надлежна ЈВП «Србијаводе» и АД «Водопривреда» С. Паланка.

Потребно је да одговорне институције за спровођење превентивних мера заштите од поплава, предузму све потребне мере заштите, у циљу квалитетнијег начина спровођења правовремених и свеобухватних мера заштите људи, животиња, животне средине, материјалних и културних добара.

СИТУАЦИОНИ ПРИКАЗ КРИТИЧНИХ ТАЧАКА И ПЛАВНИХ ЗОНА НА ВОДОТОЦИМА ДРУГОГ РЕДА

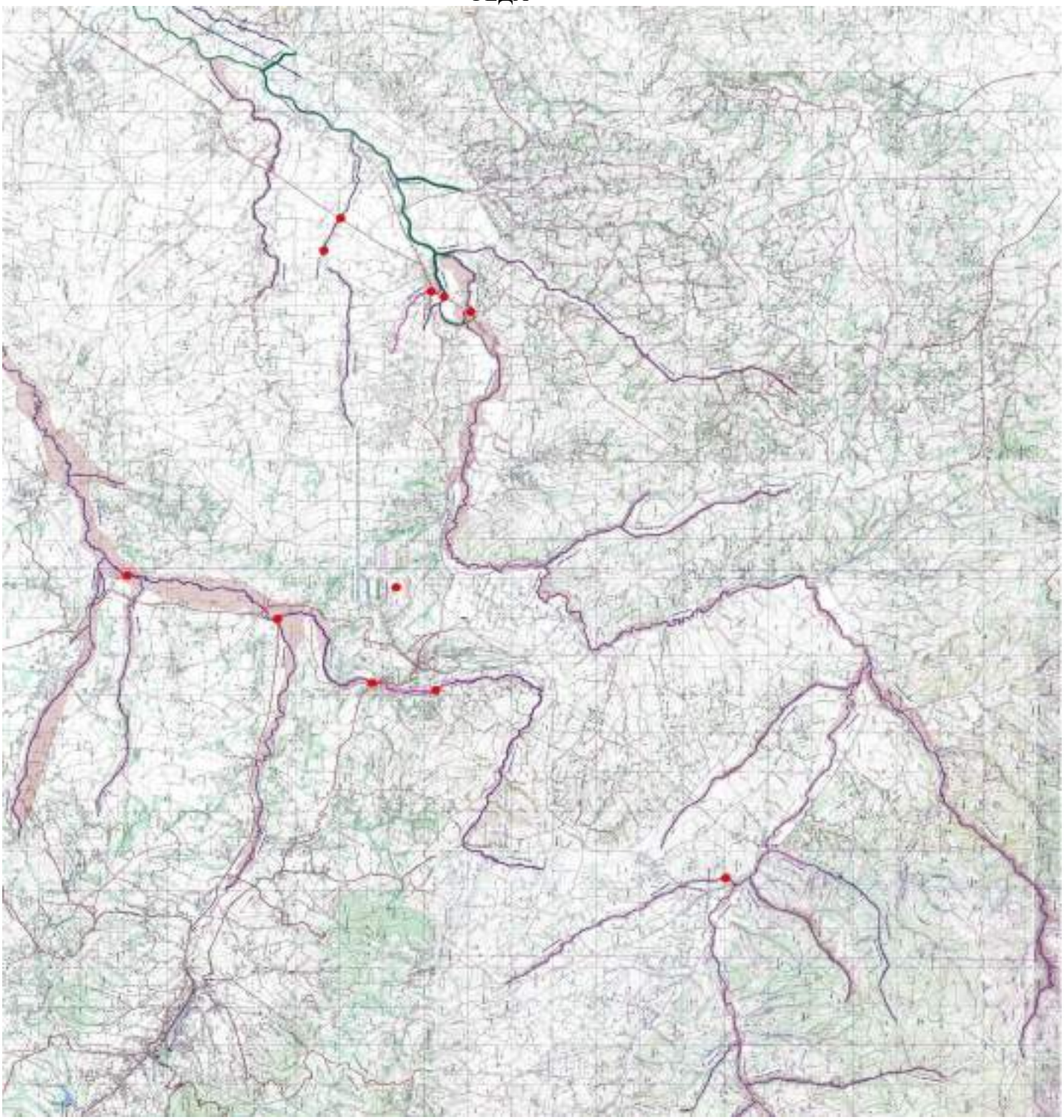

Т.2. ПРЕГЛЕД КРИТИЧНИХ РЕЈОНА И ОБЈЕКАТА И ПРОЦЕНА УГРОЖЕНОСТИ

- На подручју МЗ Доња Трешњевица од Велике реке и других мањих потока може бити угрожено око 50 ха обрадивог земљишта.
- На подручју МЗ Горња Трнава од реке Трнаве може бити угрожено око 100 ха пољопривредног земљишта. Најугроженије подручје од поплава је рејон „Савићи“ где се налази ћуприја која не може да прими велику количину воде за време већих падавина.
- На подручју МЗ Доња Трнава од реке Буковац и других мањих потока може бити угрожено око 100 ха пољопривредног земљишта.
- На подручју МЗ Светлић од реке Раче, Јасеничког и Ђорђевића потока може бити угрожено око 120 ха пољопривредног земљишта.
- На подручју МЗ Клока у долини речице Клока може бити угрожено око 80 ха

пољопривредног земљишта.

- На подручју МЗ Белосавци од изливања потока Виђија и Суморина може бити поплављено око 120 ха земљишта. Нарочито је угрожено подручје од Матића до Петровића кућа и подручје од Миловановићи кућа до реке Кубршнице.
- На подручју МЗ Јеленац од изливања локалних потока (Ђерам, Мали до) може бити угрожено око 20 ха.
- На подручју МЗ Наталинци од потока Кустура може бити угружено око 15 стамбених објеката, бензинска пумпа, пољопривредно земљиште. Разлог је слаба пропусност корита. Корито је запуњено смећем и вегетацијом, преграђено оградама.
- На подручју МЗ Загорица, од реке Кубршнице може бити угрожено око 20ха пољопривредног земљишта као и једно домаћинство и индустријски објекат
- На подручју МЗ Топола (варош) може поплавом може бити угржено више домаћинстава у приобаљу потока Каменица као и више хектара обрадивих површина

4.2. Процена угрожености нештићених подручја. Оцена ризика од поплава – сценарио појаве поплавних таласа и плављења

На територији општине Топола водотокови II реда су изразито бујичног карактера (ИБК). Појава плављења површина на подручју општине Топола, за описано присуство природних и вештачких токова, може се јавити под околностима које су систематизоване по узроцима, значају и рангу штета.

Ове околности се могу сматрати сценаријима. За сваки сценарио поплава, применићe се дефинисање надлежности и подела улога у спровођењу активности и мера у одбрани од поплава.

На основу датих сценарија поплава, због карактера појаве, могућности прогнозе и најаве у циљу спровођења благовремених мера, потребна је интегрална одбрана.

- Значајне поплаве и штете могу се десити при изливању из неуређених корита бујичних токова посебно на критичним тачкама (КТ).

Овакве поплаве формирају опасан и деструктиван плавни талас, који са собом носи муљ, камење, грање и отпад. Ризик од поплава условљен је интезитетом и трајањем бујичних киша и пропусном моћи корита. Особеност ових поплавних таласа је велика брзина концентрације и брза појава. Ранг штета је при томе директно условљен и близином вредних добара, па је због тога опасност од поплава већа у приобаљу водотока која протичу кроз насеље .

У зони ушћа притока у матичну реку, ризик од поплава је условљен водостајем у матичној реци и стањем корита у зони ушћа. Поплаве приобаља ових токова узводно од ушћа су неминовна и при мањим дотоцима.

- Поплаве се могу десити при бујичним кишама у деловима насеља.

Ризик од поплава условљен је интезитетом и трајањем киша, пропусном моћи и стањем одводника површинских вода и могућностима за ефикасну евакуацију.
Особеност ових поплавних таласа је велика брзина концентрације и брза појава. Ранг штета је далеко мањи од штета које се могу десити услед изливања из бујичних природних токова.

На подручју општине Топола плављење приобаља се, према томе, може десити по следећим сценаријима:
А) Услед поплавног таласа са сливова неуређених потока при високим водостајима у њима. Плављење је последица недовољно пропусне моћи и утицаја успора.
Б) Изузетно, могућа су плављења површина у насељима општине у условима јаких киша.

У пасусу Т2 на претходној страни дата је процена угрожености нештићених подручја. Детаљна анализа и закључци, везани за оцену ризика од поплава, може се дати на основу будућих истраживања у сарадњи са стручним лицима из ЈВП "Србијаводе" Ћуприја и на основу праћења и евидентирања поплавних догађаја на територији општине Топола, што је у надлежности Стручно-оперативног тима, формираног од стране Општинског штаба за ванредне ситуације општине Топола.

ЗАКЉУЧАК

- **Водотокови II реда на територији општине Топола су углавном изразито бујичног карактера.**
- **Активностима на превентивним радовима у претходном периоду <u>смањен је у великој мери ризик од плављења, поготову у насељеним местима</u>, <u>а посебно је значајно уређење Каменице, Суве реке, Кустуре иао старог корита Јасенице.</u>**
- **Потребно је наставити са радовима на уређењу водотокова II реда и предузимати и у следећем периоду све потребне мере заштите, у циљу квалитетнијег начина спровођења правовремених и свеобухватних мера заштите људи, животиња, животне средине, материјалних и културних добара.**

4.3. Оперативне мере одбране од поплава

- Праћење водостаја и процена угрожености од поплава,
- Израда привремених насипа на угроженим деоницама,
- Увођење сталног дежурства у Штабу за ванредне ситуације општине Топола,
- Активирање оперативних веза на подручју угроженом од поплава,
- Ангажовање водопривредних организација за одбрану од поплава у складу са утврђеним плановима,
- Обустављање и ограничавање саобраћаја на комуникацијама на подручју угроженом од поплава,
- Мобилизација грађана на одбрани од поплава,
- Ангажовање на одбрани од поплава предузећа која располажу покретним средствима неопходним у изради насипа, просека, и др. радова битних за одбрану од поплава,
- Ангажовање специјализованих јединица за спасавање на води,
- Ангажовање јединица ЦЗ на заштити и спасавању становништва и материјалних добара од поплаве,
- Евакуација становништва и материјалних добара из подручја угроженог поплавом,
- Збрињавање угроженог и пострадалог становништва,
- Снабдевање здравом пијаћом водом за подручја угрожена од поплава,
- Организација и спровођење санације терена и објеката на подручју захваћеног поплавом,
- Информисање јавности.

4.4. Критеријуми за проглашење стања приправности, редовне и ванредне одбране од поплава

У складу са Општим планом за одбрану од поплава („Службени гласник РС“ број 218/2019), Одбрана од поплава услед наиласка великих вода организује се и спроводи у зависности од степена опасности као редовна и ванредна одбрана од поплава.

На водама II реда редовна, односно ванредна одбрана од поплава проглашава се на деоницама на којима постоје изграђени заштитни водни објекти тј. на деоницама на којима се спроводи одбрана од поплава, по испуњењу утврђених критеријума за проглашење редовне, односно ванредне одбране од поплава из локалног оперативног плана.

На водама II реда на којима не постоје изграђени заштитни водни објекти стање приправности се проглашава по испуњењу утврђених критеријума за проглашење стања приправности из локалног оперативног плана.

На територији општине не постоје локалне референтне водомерне и кишне станице, те се добијене информације тумаче искуствено.

За проглашавање одбране од поплава на подручју општине Топола утврђују се следећи критеријуми:

Назив водотока	Фазе одбране од поплава	
	редовне	ванредне
Јасеница (нештићено подручје)	1,00 м до изливања воде из основног корита на критичним локацијама: • у Јарменовцима код моста на реци Јасеници на путу Топола-Рудник (код Фабрике за прераду воћа), • у Манојловцима прелаз преко Јасенице код Ђурића радионице, • у Божурњи од „Гвозденог моста“ па низводно до моста на путу Топола-Крагујевац	0,50м до изливања воде из основног корита на критичним локацијама: • у Јарменовцима код моста на реци Јасеници на путу Топола-Рудник (код Фабрике за прераду воћа), • у Манојловцима прелаз преко Јасенице код Ђурића радионице, • у Божурњи од „Гвозденог моста“ па низводно до моста на путу Топола-Крагујевац
Кубршница	1,00 м до изливања воде из основног корита на критичним локацијама: -мост на реци Кубршници у селу Загорица	0,50м до изливања воде из основног корита на критичним локацијама: -мост на реци Кубршници у селу Загорица
Каменица	1,00 м до изливања воде из основног корита на критичним локацијама: -мост на реци Каменици на путу за насељено место Бор, -код ушћа Каменице у Кубршницу и 500м узводно	0,50м до изливања воде из основног корита на критичним локацијама: -мост на реци Каменици на путу за насељено место Бор, -код ушћа Каменице у Кубршницу и 500м узводно

Јарменовачка река	1,00 м до изливања воде из основног корита на критичним локацијама -водозахват ЈКСП "Топола"	0,50м до изливања воде из основног корита на критичним локацијама -водозахват ЈКСП "Топола"
Кустура	1,00 м до изливања воде из основног корита на критичним локацијама: -у Наталинцима од куће Радојевић Милана до ушћа у реку Јасеницу (у дужини око 500м)	0,50м до изливања воде из основног корита на критичним локацијама:-у Наталинцима од куће Радојевић Милана до ушћа у реку Јасеницу (у дужини око 500м)
Остали водотоци поменути у Плану	1,00 м до изливања воде из основног корита на критичним локацијама	0,50м до изливања воде из основног корита на критичним локацијама

Уобичајени приступ одбрани од великих вода на већим рекама са увођењем степена редовне и ванредне одбране није могуће применити код водотока са бујичним хидролошко-хидрауличким режимом. Нагли надолазак и кратко трајање великих вода најчешће не оставља довољно времена ни за проглашавање одбране од поплава.

Критеријум проглашења може бити само хидролошка и метеоролошка прогноза меродавне кише у односу на степен засићености тла и очекиваних (прогнозираних) водостаја. У већини бујичних поплава до сада, на подручју општине Топола, нису се предузимале никакве активне мере одбране, већ су само пасивно саниране последице поплава.

Имајући у виду хидролошки режим бујичних водотока, као и хидролошку неизученост ових водотока (јер се на већини водотока не врше хидролошка осматрања), критеријуми за за проглашење одбране од поплава не могу се везати за водостаје. Једино је реално и могуће да се ови критеријуми вежу за атмосферске падавине у сливу.

Предлажу се следећи критеријуми одбране од поплава на бујичним водотоцима:

1. У пролећно и летње време , могу се десити и **провале облака** са количином, падавина већом од 70 л/м2 за 24 часа, када се проглашава РЕДОВНА ОДБРАНА, а уколико се количина повећа на 100 л/м2 за исти временски период, проглашава се ВАНРЕДНА ОДБРАНА, од поплава на територији општине Топола.
2. Уколико **пљусковите кише** непрекидно падају дуже од 36 часова, проглашава се РЕДОВНА , а ако падају преко 48 часова, проглашава се ВАНРЕДНА ОДБРАНА од поплава на територији општине Топола.
3. Наглим топљењем снега услед јужног ветра или непрекидно падање кише, на снег у трајању од 24 часа, изазива проглашење РЕДОВНЕ ОДБРАНЕ ОД ПОПЛАВА,а уколико киша пада 48 часова, проглашава се ВАНРЕДНА ОДБРАНА ОД ПОПЛАВА.

У редовној одбрани од поплава ВП "Водопривреда" Смедеревска Паланка је дужно да обезбеди свакодневно осмочасновно дежурство руководећег особља (по Републичком Оперативном плану одбране од поплава).

У периоду ванредне одбране од поплава обезбеђује се особље за дежурство од 24 часа (две смене по 12 часова).

V ГРАФИЧКИ ПРИЛОЗИ

1. СИТУАЦИОНИ ПРИКАЗ ВОДОТОКОВА I И II РЕДА И ОДБРАМБЕНИХ ЛИНИЈА
2. СИТУАЦИОНИ ПРИКАЗ ПЛАВНИХ ЗОНА И КРИТИЧНИХ МЕСТА

VI ОРГАНИЗОВАЊЕ ОДБРАНЕ ОД ПОПЛАВА И ШТЕТНОГ ДЕЈСТВА ВОДА II РЕДА НА ПОДРУЧЈУ ОПШТИНЕ ТОПОЛА

6.1. ОРГАНИЗОВАЊЕ ОДБРАНЕ ОД ПОПЛАВА И ШТЕТНОГ ДЕЈСТВА ВОДА II РЕДА НА ПОДРУЧЈУ ОПШТИНЕ ТОПОЛА

6.1.1. ШЕМА ОСНОВНИХ АКТИВНОСТИ У ОДБРАНИ ОД ПОПЛАВА НА ПОДРУЧЈУ ОПШТИНЕ ТОПОЛА

Одбрана од поплава и других видова штетног дејства вода на подручју општине

Водопривредне активности у надлежности ЈВП "Србијаводе"		Активности у надлежности општине
На водотоцима на којима су изграђени заштитни водопривредни објекти		**Водотоци на којима нису изграђени заштитни објекти и подручје у залеђу одбрамбене линије**
	Административне активности	
В.А.А.1. Устројство водопривредног оперативног плана за о.о.п.		**Г.А.А.1. Устројство градског оперативног плана за о.о.п.-усагалашавање са водопривредним за о.о.п**
В.А.А.2.Расподела задужења и координација-разрада оперативног плана за о.о.п.		**Г.А.А.2. Расподела задужења и координација-разрада и имплементација оперативног плана за о.о.п.**
В.А.А.3. Обезбеђење услова за интегрално спровођење о.о.п. на подручју града-ангажовање помоћника руководиоца у оквиру градског штаба за о.о.п.		**Г.А.А.3 Обезбеђење услова за интегрално спровођење о.о.п. на подручју града-ангажовање градског штаба за о.о.п.**
		Г.А.А.4. Информисање и едукација јавности
В.Х.А.1. Израда и верификација техничке документације за о.о.п. за секторе Д.3. и М.1.	**Хидротехничке активности**	**Г.Х.А.1. Израда и верификација техничке документације за о.о.п. на подручју града**
В.Х.А.2. Прогноза хидролошких појава -процедура најаве и упозорења		**Г.Х.А.2. Прогноза хидролошко метеоролошких појава-разрада модела прогнозе и процедуре најаве и упозорења**
В.Х.А.3. Активности на одбрамбеној линији у различитим фазама одбране		**Г.Х.А.3. Активности у заледђу одбрамбене линије-превентивне и ванредне интервенције**
Водотоци на којима нису изграђени заштитни објекти и подручје у залеђу пдбрамбене линије	**Комуналне активности**	**Г.К.А.1. Обезбеђење услова за функционисање виталних система**
В.К.А.4. Пружање стручне помоћи у људству, механиз. и опреми у ванредним ситуац. на подручјима без изграђених заштитних објеката		**Г.К.А.2. Безбедност људи и имовине и контрола саобраћаја**
		Г.К.А.3. Алармирање и евакуација становништва
		Г.К.А.4. Отклањање последица од штетног дејства вода

НАПОМЕНА:

Овом шемом није дефинисана динамика спровођења активности. Свака активност обуквата три фазе:

- **превентивно ангажовање** - у периоду редовних хидролошких околности,
- **интезивно ангажовање** - у периоду настанка опасности,
- **ванредно стање** - у околностима директне угрожености становништва и добара од поплава и штетног дејства вода без могућности одбране.

6.2. РУКОВОЂЕЊЕ ОДБРАНОМ ОД ПОПЛАВА ЗА ВОДЕ II РЕДА НА ПОДРУЧЈУ ОПШТИНЕ ТОПОЛА

Руковођење одбраном од штетног дејства вода II реда засновано је на принципима јасне субординације и координације директних и индиректних субјеката.

Специфичност заштите подручја општине Топола условљава обезбеђење услова за интегрално спровођење одбране од штетног дејства уз учешће:

- **субјеката општине Топола**- надлежне службе Скупштине општине, одговорна лица – повереника за делове подручја града (месне заједнице) и производне системе који се као целине морају засебно штитити, градски комунални системи и расположива оператива која мора бити ангажована у одбрани;
- **виталних система на подручју општине** - институције са седиштем на подручју општине без којих се не може одвијати функционисање општине у ванредним условима-задовољење потреба становништва и производње, односно институција које могу обезбедити ефикасно спашавање становништва и добара.

Шемом руковођења дефинисани су правци руковођења, правци индиректне и директне координације ових субјеката уз поштовање принципа хијерархије и субординације.

6.2.1. Шема руковођења одбраном од поплава вода II реда на подручју општине

6.2.1.1.ГЕНЕРАЛНА ШЕМА РУКОВОЂЕЊА И КООРДИНАЦИЈЕ АКТИВНОСТИ У ОДБРАНИ ОД ПОПЛАВА ОД ВОДА II РЕДА

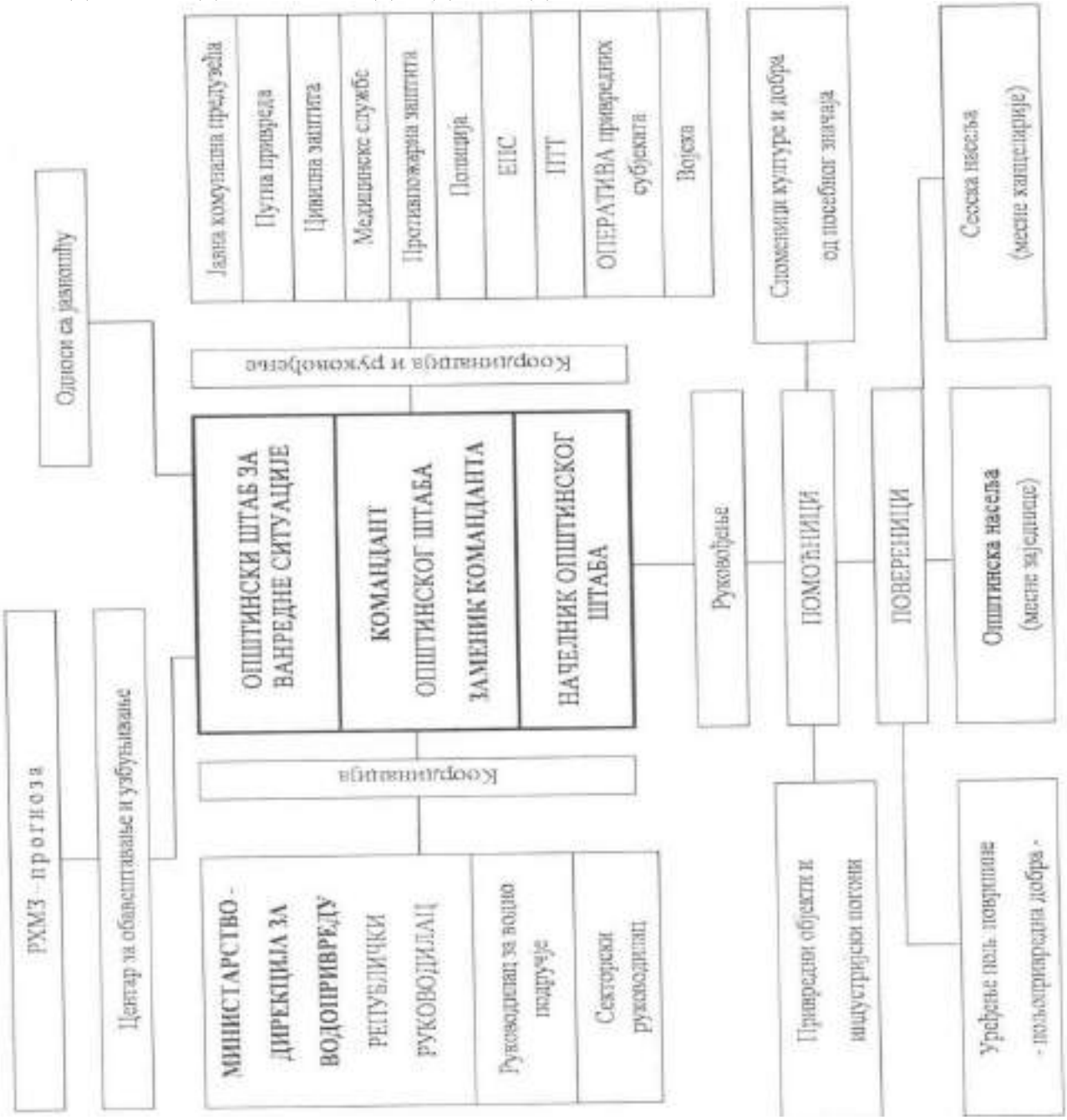

6.2.2. Субјекти руковођења одбраном од поплава за воде II реда на подручју општине - одговорности и координација субјеката руковођења у одбрани од поплава

6.2.2.1. Одговорна лица - повереници штаба за ванредне ситуације општине Топола

Поверенике и заменике повереника именује Штаб за ванредне ситуције Закључком о именовању. Списак повереника и заменика повереника са подацима је саставни део плана.

6.2.2.2. Штаб за ванредне ситуације општине Топола

Централну улогу у руковођењу одбраном од поплава за воде II реда на подручју општине Топола има Штаб за ванредне ситуације општине Топола. Овакво место у хијерархијском ланцу руковођења, на основу благовремених и правилних одлука о мерама, активностима и радовима, условљава специфичну структуру и кадровски састав Штаба, јасан делокруг рада, дефинисане одговорности чланова Штаба са јасном улогом команданта Штаба и његовог заменика.

Начин формирања Штаба

Формирање Штаба за ванредне ситуације општине Топола, у надлежности је скупштине општине Топола, која је донела Решења о образовању и именовању команданта, заменика команданта, начелника и чланова штаба за ванредне ситуације општине Топола. Списак чланова Штаба са подацима је саставни део плана.

Организација и структура Штаба

Штаб чине командант, заменик команданта, начелник и чланови Штаба.

Штабом руководи командант штаба директно или посредством свог заменика. Координацију рада Штаба и повереника обавља начелник Штаба.

Чланови Штаба организовани су у три целине:

- технички сектор: стручна лица из институција које се баве проблематиком одбране од поплава А.Д. Водопривреда - С.Паланка ; стручна лица из предузећа која својом оперативом директно учествују у одбрани од поплава (ЈКП Топола).

- представници општинских виталних система –Дом здравља, ПС...

- представници привредних система који у одбрани представљају посебну целину.

Делокруг рада Штаба и одговорност чланова Штаба

Штаб за ванредне ситуације задужен је за руковођење и координацију учешћа ових субјеката у одбрани од поплава вода II реда, у синхронизованом спровођењу свих планираних мера заштите од вода.

Штаб за ванредне ситуације руководи свим активностима означеним у шеми активности у надлежности јединице локалне самоуправе (административне, хидротехничке и комуналне активности), у периоду редовних хидролошких околности, као и у периоду ванредних хидролошких околности – од момента најаве поплаве вода II реда, до престанка опасности.

У току одбране, Штаб је у пуној приправности.

Технички сектор – ЈКП Топола за потребе Штаба обезбеђује благовремено стручне оцене очекиване опасности (хидролошке услове и тенденције) и дефинише техничке могућности одбране и извођења превентивних и ванредних интервенција расположивим људством, механизацијом и опремом. Основ за ове активности је техничка документација за одбрану од поплава вода II реда, за подручје општине (даље: општинска техничка документација за одбрану од поплава вода II реда).

Технички сектор задужен је за израду програма за израду техничке документације за одбрану од поплава за подручје општине.

Остали чланови Штаба задужени су за имплементацију општинског оперативног плана и обезбеђење учешћа институција из којих су именовани као чланови Штаба.

Сви чланови Штаба имају своје заменике у институцијама из којих су именовани.

Седиште Штаба и систем веза

Седиште Штаба је зграда општине, са постојећим системом комуникације – телефон, факс, радио веза и електронска комуникација.

6.2.2.2.1. Командант штаба за ванредне ситуације општине Топола

Командант штаба за ванредне ситуације општине Топола, **за време одбране од поплава врши нарочито следеће послове:**

У зависности од фазе одбране од поплава које су дефинисане у Општем плану одбране од поплава („Службени гласник РС“ број 18/2019) **Командант општинског штаба за ванредне ситуације** координира рад са општинским и државним институцијама, односно виталним системима задуженим у одбрани од поплава.

У првој фази–припреме за одбрану од поплава Командант општинског штаба за ванредне ситуације врши следеће послове:

- Заказује и руководи седницама одговорних општинских институција за одбрану од поплава на којима се усвајају планови рада;
- Обезбеђује услове за имплементацију општинског Плана код свих општинских субјеката;
- У случају да постоји потреба врши усаглашавање оперативног плана са општим планом за одбрану од поплава Владе Републике Србије и оперативним планом Министарства пољопривреде, шумарства и водопривреде;
- Обезбеђује услове за рад, за интегралне и координиране активности у имплементацији оперативних планова за одбрану од поплава и организован рад у ванредним условима;
- Обезбеђује услове за израду техничке документације за одбрану од поплава за подручје општине Топола;
- Обезбеђује услове за реализацију програма мера и активности за информисање и едукацију јавности;
- Организује, у сарадњи са другим субјектима, и спроводи програм мера и активности за обезбеђење прихватних центара за прихват људи и имовине у ванредним условима;
- Прати реализацију радова у складу са усвојеним плановима рада;
- Прима и прати информације у вези са наиласком олујних облака који му доставља Хидрометеоролошки завод;

У другој фази – ванредна одбрана од поплава, Командант општинског штаба за ванредне ситуације врши следеће послове:

- Руководи радом Штаба за ванредне ситуације;
- Координира активност са задуженим за одбрану од поплава;
- Сарађује са руководством за одбрану од поплава;
- Сарађује са руководством за одбрану од поплава из националног оперативног плана;
- Сарађује са оперативним руководством за одбрану од поплава у области цивилне заштите и оперативним лицем националног центра за обавештавање и узбуњивање;
- Издаје наредбу о предузимању мера на заштити здравља људи и добара која се односе на ангажовање радне снаге, механизације и других средстава;
- Даје предлог надлежном органу за евакуацију становништва и имовине у ванредним околностима у координацији са Штабом за ванредне ситуације;
- Даје предлог за проглашење ванредне ситуације;

У трећој фази–ванредна ситуација, Командант општинског штаба за ванредне ситуације обавља следеће послове

-У случају када постојећи и планирани одбрамбени систем није довољан и прети изливање воде и налет бујице тада се приступа локалном привременом надвишењу одбрамбене линије слагањем врећа пуњених песком или земљом;

- Ако претходне мере нису довољне Командант штаба проглашава ванредну ситуацију;
- Организује, руководи и координира спровођење програма евакуације становништва до прихватних центара у ванредним околностима у координацији са Штабом за ванредне ситуације.

У четвртој фази – отклањање последица поплава- Командант општинског штаба:

- Обезбеђује услове за спровођење мера и руководи активностима и радовима на отклањању последица поплава по престанку опасности.
- Обезбеђује услове за контакт са институцијама за благовремено пружање финансијске и материјалне помоћи угроженом становништву и привреди на подручју града.

6.2.2.2.2. Заменик команданта штаба

У одсуству Команданта Штаба или по његовом налогу, у свему га замењује.

6.2.2.2.3. Руководилац одбране од поплава

Руководилац одбране од поплава (помоћник) – Члан Штаба за ванредне ситуације, врши следеће послове у свим фазама одбране, као и у фази ванредног стања, односно у фази отклањања последица штета:

1. **Директно обезбеђује имплементацију оперативног плана код субјеката који учествују у одбрани од поплава за воде II реда;**
2. **Координира рад повереника и о томе обавештава руководиоца Штаба;**
3. **Врши непосредан увид стања на подручју које може бити угрожено у синхронизацији са повереником, у фази превентивних активности и предлаже потребне мере из свог домена;**
4. **Врши непосредан увид стања на угроженом подручју у сарадњи са општинским Штабом и предлаже потребне мере;**
5. **Спроводи наредбе руководиоца општинског штаба, информише га о стању на терену и**

предлаже предузимање радова и мера који изискују материјалне трошкове у току одбране као и за отклањање последица поплава;

6. **Издаје налоге повереницима и оперативи и организује све хитне радове.**
7. **Води евиденцију о предузетим радовима, мерама и утрошеним средствима у току одбране и отклањању последица поплава;**
8. **Подноси извештај команданту штаба по завршетку одбране од поплава вода II реда, а обавезно у току одбране.**

У зависности од обима активности може бити одређено више помоћника.

6.2.2.2.4.Повереници Штаба

Повереници штаба за ванредне ситуације врше нарочито следеће послове у свим фазама одбране као и у фази ванредног стања, односно у фази отклањања последица штета:

1. Врше непосредан увид у стање на надлежном подручју и достављају информације Штабу;

2. Предлажу спровођење радова и мера на свом терену у зони одбране у току;

3. Организују и руководе хитним радовима и мерама у свом реону (улици),

4. Извештавају помоћника-руководиоца одбране о предузетим мерама и воде евиденцију о стању на терену, ангажованом људству, механизацији и др.

***Посебним документима, који чине саставни део овог Плана*, именовани су повереници Штаба и њихови заменици за делове подручја у сливовима са извршеном реонизацијом.**

Овим документима обухваћени су сви потребни подаци од значаја за комуникацију у различитим фазама одбране.

6.2.2.2.5. Стручно-оперативни тим

Стручно-оперативни тим за одбрану од поплава за воде II реда на територији општине Топола, по налогу и одлукама Штаба организије одбрану од поплава зависно од степена опасности а према следећим фазама: припрема за одбрану, редовна и ванредна одбрана од поплава а у складу са овим Оперативним планом и о свим предузетим мерама подноси Извештај Штабу за ванредне ситуације општине Топола.

6.3. СУБЈЕКТИ СПРОВОЂЕЊА ОДБРАНЕ ОД ПОПЛАВА ЗА ВОДЕ II РЕДА

6.3.1. Територијално водопривредно предузеће

Подручје општине Топола подељено шемом реонизације на водно подручје "Морава", које покрива А.Д." ВОДОПРИВРЕДА" - С. Паланка, са задужењима која проистичу из Уговора са Дирекцијом за воде – Београд, о одржавању заштитних објеката и спровођењу одбране од поплава на водотоцима са изграђеним заштитним објектима.

Улога људства, механизације и опреме А.Д." ВОДОПРИВРЕДА" - С. Паланка у целини у одбрани од поплава дефинисана је Годишњим оперативним планом за одбрану од поплава Министарства пољопривреде и заштите животне средине (за сектор М.4. водно подручје "Морава"), као и водопривредном техничком документацијом за одбрану од поплава.

Посебну улогу ово предузеће има у спровођењу одбране на заштитним објектима у синхронизацији са одбраном на водотоцима означеним општинским планом.

6.3.2. Витални системи заштите подручја општине Топола

У ванредним околностима неопходно је обезбеђење услова за несметани рад виталних система општине и подручја у целини, који су делом и активни учесници у спровођењу одбране.

Овим Планом дефинише се првенствено заштита и обезбеђење објеката и седишта ових виталних система, али и њихова улога у пружању помоћи учесницима који непосредно учествују у одбрани.

Оз нака	ВИТАЛНИ СИСТЕМИ (ИНСТИТУЦИЈА)	УЛОГА У ВАНРЕДНИМ ОКОЛНОСТИМА
ЈКП	Систем за водоснабдевање града, приградских и сеоских насеља **ЈКП Топола**	-обезбеђује поуздано водоснабдевање конзума, - преузима посебне превентивне мере заштите својих виталних објеката система за водоснабдевање који могу бити угрожени штетним дејством вода, - учествује својом оперативом у реализацији оперативних мера, активности и радова у превентивној фази одбране и фази одклањања последица у складу са шемом руковођења и координације.
ПЗП	Саобраћајнице, путеви веће важности и	- обезбеђује сопствене објекте и опрему од директног утицаја поплавних вода,

	путеви од значаја за одбрану од поплава **Предузеће за путеве Крагујева**	- обезбеђује заштиту објеката у склопу путева од штетног дејства воде (редовно чишћење канала, сливника, пропуста, мостова у склопу пута, - обезбеђује прилазе за одбрану од поплава, - обезбеђује поуздано функционисање сопствене оперативе у ванредним околностима, - учествује својом оперативом у реализацији оперативних мера, активности и радова у превентивној фази одбране и фази одклањања последица у складу са шемом руковођења и координације.
ЈКП	Одржавање јавних површина **(ЈКП Топола)**	- обезбеђење сопствених објеката и опреме од директног утицаја поплавних вода, - одржавање чистоће на собраћајницама и јавним површинама од значаја за одбрану од поплава, у складу са приоритетима (приступни пут до одбрамбених линија, заштитних објеката и путеви на којима се формира градски бујични талас), - учествује својом оперативом у реализацији оперативних мера, активности и радова у превентивној фази одбране и фази одклањања последица у складу са шемом руковођења и координације.
ЈКП	Одржавање атмосферске и фекалне канализације **(ЈКП Топола)**	- обезбеђење сопстевних објеката и опреме од директног утицаја поплавних вода, -одржавање система атмосферске канализације по утврђеном приоритету - одржавање система фекалне канализације, - учествује својом оперативом у реализацији оперативних мера, активности и радова у превентивној фази одбране и фази одклањања последица у складу са шемом руковођења и координације.
МУП	**МУП Србије-Сектор за ванредне ситуације**	- обезбеђење сопстевних објеката и опреме од директног утицаја поплавних вода, - усаглашавање и имплементација општинског оперативног плана за одбрану од поплава са планом цивилне заштите, - директно учешће у различитим фазама одбране.
ПС	**МУП Србије-Сектор за ванредне ситуације**	-планирање и организација кадрова, опреме и медицинских средстава за пружање помоћи учесницима у одбрани од поплава на угроженом подручју у различитим фазама одбране.
ПС	**МУП Србије-Сектор за ванредне ситуације**	- планирање и организација кадрова, опреме и средстава за противпожарну заштиту објеката и имовине, - пружање помоћи другим учесницима у одбрани од поплава у различитим фазама одбране.
ПС	Безбедност људи и имовине и контрола саобраћајница **МУП Србије ПУ -ПС Топола**	- обезбеђење сопствених објеката и опреме од директних утицаја поплавних вода, - контрола и организација саобраћаја за елиминацију загушења и обезбеђењу приступа до одбрамбене линије, - безбедност људи и имовине на угроженом подручју.
ЕПС	Обезбеђење снабдевања електричном енергијом и заштита имовина	- обезбеђење сопствених објеката и опреме од директних утицаја поплавних вода, - заштита људи и имовине од опасности од електричних удара на угроженим подручјима, - планирање и организација кадрова, опреме и средстава за пружање помоћи учесницима у одбрани од поплава, - довод електричне енергије до локалитета за напајање мобилних пумпних агрегата.
ПТТ	Обезбеђење телекомуникационих веза	- обезбеђење сопствених објеката и опреме од директних утицаја поплавних вода, - обезбеђење поузданих комуникационих веза у ванредним

	("Телеком Србије")	околностима, - планирање, организација кадрова, опреме и материјала за одржавање система веза у функционалном стању у ванредним околностима.
ВС	**Војска Србије**	- обезбеђење сопствених објеката и опреме од директног утицаја поплавних вода, - планирање људства, опреме за пружање помоћи учесницима у одбрани од поплава и становништву на угроженом подручју у различитим фазама одбране.

Плановима заштите и спасавања и посебним актима-наредбама у случају потребе, дефинисаће се обавезе поменутих субјеката виталних система у спровођењу одбране добара од штетног дејства вода на подручју општине.

6.3.3. Остали субјекти – учесници у одбрани од поплава

Спровођење одбране добара од поплава на подручју општине и штетног дејства вода II реда, својим људством, стручним кадровима, механизацијом, опремом и материјалом, врше субјекти одбране – привредне организације.

6.4. ПЛАН МЕРА, АКТИВНОСТИ И РАДОВА У ОДБРАНИ ОД ПОПЛАВА ПРАТЕЋИХ ПОЈАВА ШТЕТНОГ ДЕЈСТВА ВОДА II РЕДА

6.4.1. ИМПЛЕМЕНТАЦИЈА И РАЗРАДА СИНХРОН ПЛАНА МЕРА, АКТИВНОСТИ И РАДОВА

Основном шемом активности (поглавље II-1 Плана) дефинисане су три групе активности (мера и радова) у одбрани од штетног дејства вода уз генералну поделу на водопривредне активности и активности у надлежности.

За дефинисане субјекте и њихова задужења у одбрани од штетног дејства вода из поглавља II/3 овог плана, по дефинисаној детаљној шеми општине руковођења координације и субординације (поглавља II-2.1.1.) од стране субјеката руковођења, дефинише се синхрон план интегралних активности у одбрани од поплава и штетног дејства вода II реда на подручју општине.

Овим планом дефинисано је редовно спровођење ових активности, тренутна оцена спремности - (степена реализације), критеријум за проглашење почетка и престанка спровођења одбрамбене активности, субјекти извршења (са задужењима) и субјекти руковођења

Напомена: Овај синхрон план је основ за предузимање конкретних активности у различитим фазама одбране. Конкретизација синхроног плана за одређене делове подручја општине и водотоке који угрожавају подручја извршиће се кроз техничку документацију за одбрану од штетног дејства поплавних вода II реда на подручју општине Топола.

6.4.2. СИНХРОН ПЛАН МЕРА, АКТИВНОСТИ И РАДОВА У ИНТЕГРАЛНОЈ ОДБРАНИ ОД ПОПЛАВА ВОДА II РЕДА

Синхрон план активности, мера и радова

Интегрална одбрана у садејству општинских субјеката са водопривредним субјектима и одбрана од бујичних поплава и других видова штетног дејства вода на подручју општине Топола

Група активности са поделом надлежности зависно од категорије водотока и фаза одбране	Водопривредне активности у надлежности ЈВП "Србијаводе"- В. А.		Активности у надлежности општине - О. А.	задужења		
	На водотоцима на којима су изграђени заштитни водопривредни објекти, заштишене и незаштишене касете	Водотоци са недовршеним заштитним системима незаштићене касете	Бујични водотоци на којима нису изграђени заштитни објекти и подручје у залеђу одрамбене линије (незаштишене касете)	субјекти руководјења а)В.А. б)О.А.	Субјекти који су задужени за извршење а)В.А. б)О.А	листа задужења а)В. А. б)О.А.
I Припрема за одбрану од поплава						
Критеријум: припрема за одбрану и најава поплавне кише						
А.А. **Административне активности** у фази припреме и организације одбране од свих видова штетног дејства вода	В.А.А.1.Устројство водопривредног оперативног плана за о.о.п. за текућу годину		О.А.А.1. Имплементација опстинског оперативног плана за о.о.п.- усагалашавање са водопривредним оперативним планом за. о.о.п	а) Секторски руководилац М.3. и М.4. б) Руководилац Општинског Штаба	а) ЈВП, Водоприв. предузећа б) Општински Штаб	а) дефинисана Општим планом за о.о.п. б) дефинисана Општим делом Општинског плана за о.о.п.
	В.А.А.2.Расподела задужења и координација-разрада оп.плана за о.о.п.		О.А.А.2. Расподела задужења и координација-разрада и имплементација оперативног плана за о.о.п.			
	В.А.А.3.Обезбеђење услова за интегрално спровођење о.о.п. на подручју општине-ангажовање секторског руководиоца у оквиру Општиснког штаба за о.о.п.		О.А.А.3 Обезбеђење услова за интегрално спровођење о.о.п. на подручју општине			
			О.А.А.4.Информисање и едукација јавности			

Х.А: Хидротехничке активности у свим фазама одбране	В.Х.А.1.Израда и верификација техничке документације за о.о.п. за сектор М.3. и М.4. В.Х.А.2.Прогноза хидролошких појава - процедура најаве и упозорења (РХМЗ)		О.Х.А.1.Израда и верификација техницке документације за о.о.п. на подручју општине О.Х.А.2.Прогноза хидролошко метеоролошких појава-разрада модела прогнозе и процедуре најаве и упозорења; комуникација СО-ЈВП, РХМЗ, Водопривредна предузећа	а) Секторски руководилац М.3. и М.4. б) Руководилац Општинског Штаба	а) ЈВП, Водоприв. предузећа б) Општински Штаб	а) дефинисана Општим планом за о.о.п. б) дефинисана Опш. делом и Оперативним делом Општ. плана за о.о.п.
Група активности са поделом надлежности зависно од категорије водотока и фаза одбране	Водопривредне активности у надлежности ЈВП "Србијаводе"- В. А.		Активности у надлежности општине - О. А.	задужења		
	На водотоцима на којима су изграђени заштитни водопривредни објекти, заштишене и незаштишене касете	Водотоци са недовршеним заштитним системима незаштићене касете	водотоци на којима нису изграђени заштитни објекти и подручје у залеђу одбрамбене линије (незаштишене касете)	субјекти руководјења а)В. А. б)О.А.	субјекти који су задужени за извршење а)В.А. б)О.А -	листа задужења а)В. А. б)О.А.
II Ванредна одбрана од поплава Критеријум: Најава и појава поплавне кише дужег времена трајања						
Х.А: Хидротехничке активности у свим фазама одбране	В.Х.А.3.Активности на одбрамбеној линији у разлицитима фазама одбране (ЈВП, Водопривредна предузећа)		О.Х.А.3.Активности у залеђу одбрамбене линије по фазама одбране	а) Секторски руководилац М.3. и М.4. б) Руководилац Општинског Штаба	а) ЈВП, Водоприв. предузећа б) Општински Штаб	а) дефинисана Општим планом за о.о.п. б) дефинисана Опш. делом и Оперативним делом Општ. плана за о.о.п.

		В.Х.А.4. Спровођење одбране добара на другој одбрамбеној линији или локалном заштитом у садејству са општином, пружање стручне помоћи у људству, механизацији и опреми у ванредним ситуацијама на подручјима без изграђених заштитних објеката		а) Секторски руководилац М.3. и М.4. б) Руководилац Општинског Штаба	а) ЈВП, Водоприв. предузећа б) Општински Штаб	а) дефинисана Општим планом за о.о.п. б) дефинисана Опш. делом и Оперативним делом Општ. плана за о.о.п.
Група активности са поделом надлежности зависно од категорије водотока и фаза одбране	Водопривредне активности у надлежности ЈВП "Србијаводе"- В. А.		Активности у надлежности општине - О. А.	задужења		
	На водотоцима на којима су изградјени заститни водопривредни објекти, заштишене и незаштишене касете	Водотоци са недовршеним заштитним системима незаштићене касете	водотоци на којима нису изграђени заштитни објекти и подручје у залеђу одбрамбене линије (незаштишене касете)	субјекти руковођења а)В. А. б)О.А.	субјекти који су задужени за извршење а)В.А. б)О.А	листа задужења а)В. А. б)О.А.

III Ванредно стање **Критеријум: Најава изливања и изливање поплавног таласа из основног тока у условима непрекидних падавина у сливу и повремених јаких пљусковитих киша на меродавном делу слива**						
О.К.А. **Комуналне активности** **у надлежности општине у свим фазама одбране као и у фази отклањања последица поплава и штетног дејства вода**			**О.К.А.1.Обезбеђење услова за функционисање виталних система**	**а)Сект.Руко в М.3. и М.4. б) Руковод. Општинског Штаба и одг. лица Вит. сист.**	**а) ЈВП, Водоприв. предузећа б) Општински Штаб**	**а) дефинисана Општим планом за о.о.п. б) дефинисана Опш. делом и Оперативним делом Општ. плана за о.о.п.**
			О.К.А.2.Безбедност људи и имовина и контрола саобраћаја	**а)Сект.Руко в М.3. и М.4. б) Руковод. Општинског Штаба и одгов. лица Вит. сист.**	**а) ЈВП, Водоприв. предузећа б) Општински Штаб Витални системи одбране**	
			О.К.А.3. Алармирање и евакуација становништва О.К.А.3/1 План евакуације . Разрада процедуре алармирања субјеката виталних система ***О.К.А.3/2 Разрада процедуре алармирања становништва*** О.К.А.3/3 Идентификација одредишта и обезбеђење услова за прихват. О.К.А.3/4 Организација евакуације људи, стоке и имовине О.К.А.3/5 Обезбеђење здравствене заштите становништва и стоке	**б) Руководилац Општинског Штаба одељење НО и УЗБ**	**б) Општински Штаб. витални системи одбране, становништво**	**б) дефинисана Опш. делом и Оперативним делом Општ. плана за о.о.п. и плановима НО и УЗБ**

Руковођење одбраном од леда на притокама реке Велика Морава је у надлежности Штаба за ванредне ситуације

6.4.3. ЕЛЕМЕНТАРНЕ НЕПОГОДЕ, ПРАТЕЋЕ ПОЈАВЕ ШТЕТНОГ ДЕЈСТВА ВОДА II РЕДА И ОДБРАНА ОД ГРАДА

Интегрална одбрана од штетног дејства вода II реда подразумева поред поменутих активности на одбрани од поплава и предузимање одређених активности, радова и мера на деловима подручја општине који су потенцијално угрожени штетним дејством вода II реда у условима који се третирају елементарним непогодама:

Бујичне кише и бујични феномени

Одбрана од ових појава се третира као одбрана од поплава уз посебне мере које се предузимају на подручју које је потенцијално угрожено приливом бијучног наноса (бујичне лаве), клизишта и одрона. Специфичност ових појава не омогућавају одбрану у моменту настанка, тако да се одбрана своди **на превентивне активности** у циљу смањења могућности настанка:

- идентификација локалитета на којима се продукују ови феномени,
4. идентификација подручја које може бити угрожено овим феноменом,
5. систематско спровођење санационих мера и радова на овим локалитетима,
6. превентивно планирање начина коришћења простора на угроженом подручју.

Реализација ових активности је у надлежности Скупштине општине, ЈКП Топола и Преузећа за путеве Крагујевац.

Руковођење овим активностима врши руководилац општинског штаба по утврђеној шеми руковођења.

Град, ледене и снежне падавине

Одбрана од града спроводи се расположивим противградним средствима на постојећим противградним станицама над којима кординацију у функционисању спроводи Радарски центар "Букуља" – Аранђеловац, у оквиру Сектора за противградну заштиту Министарства унутрашњих послова Републике Србије.

6.4.4. Фазе одбране од поплава

Планом за одбрану од поплава се дефинишу следеће фазе одбране.

ФАЗА 1. Припрема за одбрану од бујичних поплава

ФАЗА 2. Редовна одбрана од поплава

ФАЗА 3. Ванредна одбрана од поплава

ФАЗА 4. Отклањање последица штетног дејства вода

ФАЗА 1 - припрема за одбрану од поплава има највећи значај, с обзиром на природу бујичних поплава, где је по правилу расположиво време за реаговање на појву бујичних падавина веома кратко. У овом периоду, неопходно је предузети све потребне мере како би се таласи бујичних вода, које се неминовно најављају,спровели до реципијента, уз минимум штета. То пре свега значи детаљно упознавање проблема, добро планирање неопходних радова, обезбеђење неопходних средстава за ове радове, као и њихова реализација.

ФАЗА 2 - НАСТУПА СА ПОЈАВОМ КИШЕ ЈАКОГ ИНТЕНЗИТЕТА и дужег трајања, у сливу који гравитира ка брањеном подручју. Предузимају се активности, мере и радови у складу са Планом одбране од бујичних поплава.

ФАЗА 3 - наступа са најавом и појавом изливања поплавног таласа из основног корита, у условима непрекидних падавина у сливу и јаких пљусковитих киша на меродавном делу слива. Уводи се ванредно стање, посебне мере у саобраћају, по потреби евакуација становништва и добара.

ФАЗА 4 - наступа након проласка бујичних падавина и поплавних таласа. Након детаљно евидентираних штета насталих за време поплава, спроводе се потребне мере и врше се неопходни радова да се отклоне последице поплава.

6.5. ЉУДСТВО, МЕХАНИЗАЦИЈА, ОПРЕМА И МАТЕРИЈАЛ ЗА СПРОВОЂЕЊЕ ОДБРАНЕ ОД ШТЕТНОГ ДЕЈСТВА ПОПЛАВНИХ ВОДА И ПРАТЕЋИХ ПОЈАВА ШТЕТНОГ ДЕЈСТВА ВОДА II РЕДА

6.5.1. Људство и стручни кадрови

За спровођење одбране од поплава вода II реда на подручју општине, ангажовање људства у потребном броју зависно од степена одбране, обезбеђују сви субјекти одбране у складу са Синхрон планом активности, мера и радова.

Организација транспорта људства до одбрамбене линије и угрожених локалитета подручја, као и опремање људства материјалом, алатом и опремом за одбрану по позиву - наредби команданта Штаба за ванредне ситуације, благовремено спроводи субјекат одбране који је и одговоран за извршење наредбе. Субјекат одбране дужан је да на захтев команданта Штаба за ванредне ситуације и његових помоћника благовремено ажурира податке о расположивом људству и стручним кадровима који могу бити ангажовани у ванредним околностима.

Руковођење ангажовањем људства,субјеката одбране у различитим фазама одбране одвија се по детаљној шеми руковођења.

Помоћ у руковођењу људством пружају повереници и расположиви стручни кадрови субјеката одбране.

6.5.2. Опрема, механизација и материјал

Ангажовање радне снаге, механизације, опреме и материјала врши се сагласно Закону о смањењу ризика од катастрофа и управљању ванредним ситуацијама („Службени гласник РС“ број 87/2018) Закона о водама („Службени гласник РС“, број 30/2010, 93/2012, 16/2016, 95/2018 и 95/2018-други закон) и Одлукама надлежних органа општине, наредби команданта Штаба за ванредне ситуације општине Топола и важећих прописа и аката везаних за одбрану од поплава.

За потребе спровођења редовне и ванредне одбране од поплава на располагању је механизација Јавних предузећа.

Механизација је у погонској спремности и зависно од потребе може се у потпуности ангажовати.

Алат за спровођење одбране од поплава наменски опредељен не постоји. У интервенцијама се користи алат предузећа који је у свакодневној употреби.

Материјал за спровођење одбране од поплава постоји на стовариштима локалних предузећа, исти одговара намени и може се обезбедити по потреби као и што је до сада при интервенцијама коришћен.

Систем веза – за пријем упозорења и комуникације користиће се телефон дежурне службе Општинске управе Општине Топола број 034/6811-017. У случају немогућности коришћења телефона, комуникација се успоставља преко радио станице из система општинских веза.

Активности и расположиви капацитети у људству и техници у ванредним околностима ЈКСП „Топола“, Топола

ЈКСП „Топола“, Топола ангажовала би расположиво људство и механизацију у одбрани од поплава, као и санирању последица од штета, које би поплава нанела. Такође, снабдевало би грађане водом из цистерни до нормализације водоснабдевања.

Преглед материјално техничких средстава којима располаже ЈКСП „Топола“, Топола, која могу бити ангожована у заштити од поплава

Назив предузећа	Место	Телефон	Врсте машина/опреме
ЈКСП „ТОПОЛА“	ТОПОЛА	034/6811-075	Камион кипер,,ФАП" 303512 (ТО 018 HR) Камион кипер „ИВЕКО" (ТО 016 PC) Камион-цистерна (ТО 021 SG) Камион „ЕУРО ЗЕТА" (ТО 001 TS) Трактор „ИМТ"577 Скип „JCB" Скип САТ ЛАДА НИВА (ТО 005FM) ЛАДА НИВА (ТО 019JN) Рено кангу теретни(ТО 012МС) Фијат панда теретна(ТО015J/N) Фијат панда теретна(ТО016PD) Фијат панда теретна(ТО019EZ) Фијат панда теретна(ТО021ZM) Пумпе за воду „ХОНДА"- 4 ком. Муљне пумпе – 2 ком. Агрегат 1kw – 2 ком. Агрегат 7 kw – 1ком. Смећар мерцедес (ТО017ВС) Цистерна за отпушавање канализације (ТО 024МК)

Поред наведених материјално техничких средстава, у поступку отклањања последица од поплава биће ангажована и одговарајућа средстава у власништву других правних субјеката и физичких лица са подручја општине Тополау складу са важећим прописима из ове области.

Права и дужности грађана и правних лица у одбрани од поплава и бујица су радна и материјална обавеза. Дужности из претходног става грађани и правна лица извршавају на основу наређења Штаба за ванредне ситуације. Правна и физичка лица су дужни да ставе на располагање расположиве капацитете који се могу ангажовати за потребе одбране од поплава и отклањања насталих последица (превозна и специјална возила, грађевинске и друге машине, црпне пумпе и др.).

Сви субјекти који су у оперативном плану укључени за одређене специфичне активности везане за спровођење одбране од поплава, дужни су да их извршавају стручно и у складу са важећим прописима.

6.5.2.1 СПИСАК ПЛАНИРАНЕ НАБАВКЕ ОБАВЕЗНЕ ОПРЕМЕ И СРЕДСТАВА ЗА ЗАШТИТУ ОД ЕЛЕМЕНТАРНИХ НЕПОГОДА И ДРУГИХ НЕСРЕЋА И ПЛАНИРАНА ФИНАНСИЈСКА СРЕДСТВА

У циљу одбране од поплава предвиђају се мере обезбеђења, како потребних новчаних средстава тако и материјално техничких средстава.Потребно је формирати приручни магацин на територији општине Топола, у коме би била смештена сва приручна средства за одбрану од поплава и бујица. У ту сврху, од материјално-техничких средстава процена је да да за одбрану од поплава и бујица на територији општине потребно обезбедити следећа приручна средства:

2. џакове-комада 1000
3. гумене чизме комада 30
4. крампове комада 20
5. лопате комада 20
6. мотике комада 20
7. фењерње-акумулаторе-лампе комада 20
8. дрвене ручне маљеве комада 10
9. даске комада 100
10. штафне комада 50
11. даске цоловаче комада 20
12. летве комада 100
13. ручна колица комада 20
14. песак депонован на месту ван плавног подручја доступан за интервенцију-150м3
15. заштитне рукавице комада 30
16. секире од 2 до 4 кг комада 5
17. ручне тестере комада 5
18. моторне тестере комада 2
19. паљена жица од 1,5мм-6 кг
20. разне врсте ексера 15 кг
21. чекићи од 5кг-5комада

Месне заједнице заједно са општинском комуналном инспекцијом су дужне да предузму све потребне мере указивања потребе да свако домаћинство узме учешћа у заштити око угрожених површина, које би редовним одржавањем биле оспособљене за одбрану од поплава.

6.5.3. Потребни потенцијали

Општинском техничком документацијом за одбрану од поплава за воде II реда дефинисаће се реалне потребе у људству, механизацији, опреми, алату и материјалу, уз усаглашавање са водопривредном техничком документацијом за одбрану од поплава.

Конкретизација интервенција и радова за воде II реда и локалитете угроженог подручја, у оквиру поменуте техничке документације, основ је за планирање реалних потреба.

6.5.4 Планирана средства за реализацију мера и активности

Средства за реализацију Локалног оперативног плана одбране од поплава за 2022. годину обезбеђују се из буџета општине Топола, у складу са Законом.

Општинско веће доноси акта о начину утврђивања накнаде и исплати грађанима и предузећима за коришћење њихових средстава употребљених у периоду одбране од поплава.

У случају проглашења ванредне ситуације, Председник Општине ће се за евентуално недостајућа средства, обратити посебним захтевом надлежним државним органима.

6.6. СИСТЕМ ВЕЗА У СПРОВОЂЕЊУ ОДБРАНЕ

Систем веза за организовање и спровођење одбране од поплава за воде II реда на подручју града обезбеђен је применом постојеће телефонске везе за везу свих субјеката у одбрани, телефакс веза, радио веза и електронске везе.

Мобилне везе обезбеђене су за руководство Штаба за ванредне ситуације општине Топола.

Режим комуникација путем веза између субјеката у одбрани од поплава за воде другог реда и Штаба, одвија се по датој шеми руковођења и координације.

П Р Е Г Л Е Д

ПРАВНИХ ЛИЦА ОПРЕМЉЕНИХ И ОСПОСОБЉЕНИХ ЗА ЗАШТИТУ И СПАСАВАЊЕ НА ТЕРИТОРИЈИ ОПШТИНЕ ТОПОЛА

Списак правних лица од интереса за одбрану од поплава

I Организационе јединице МУП-а

р. бр.	Назив субјекта	Име и презиме руководиоца	Телефони	
			Посао	Мобилни
1	2	3	4	5
1.	МУП – ПС - Топола	Владимир Миљковић	569-433	064/892-6579
2.	МУП – Ватрогасно спасилачка јединица Топола	Никола Лазаревић	811-123	064/892-453

II Органи Општине Топола

р. бр.	Функција	Име и презиме руководиоца	Телефони	
			Посао	Мобилни
1	2	3	4	5
1.	Председник општине	Игор Петровић	034/6811-017	064/8539151
2.	Заменик председника општине	Јасна Вуковић	034/6811-771	064/8539159
3.	Председник Скупштине општине Топола	Владимир Радојковић	034/6811-017	065/8422368
4.	Секретар Скупштине општине	Сања Јевтић	034/6811-008	064/861-4271
5.	Начелник Општинске управе	Милица Станишић	0346/811- 008	064/861-4156

III Организационе јединице великих техничких система

р. бр.	Назив субјекта	Име и презиме руководиоца	Телефони	
			Посао	Мобилни
1	2	3	4	5
1.	ОДС ЕПС Дистрибуција ПОГОН Топола	**Бојан Урошевић**	034/6811385	064/831-35-55
2.	ЕПС Погон Топола	**Батиша Ивовић**	034/6811 212	062/801-80-00
3	ТЕЛЕКОМ ИЈКГ, Топола	**Саша Милетић**	034/6811-499	064/614-14-02
4.	НИС – ПЕТРОЛ, Бензинска станица Топола	**Милош Тасић**	034/6811-392	064/888-87-50
5.	ЈП СРБИЈА ШУМЕ Шумско газдинство Крагујевац, Погон Јарменовци	**Маринко Стојановић**	064/856-36-20	064/856-36-20

IV Остале организације

Ред. бр.	Назив субјекта	Име и презиме руководиоца	Телефони	
			Посао	Мобилни
1	2	3	4	5
1.	**ЈКСП „Топола“**	**Сања Чоловић**	034/6811-075	064/8614265

V Списак поверника
(Председника Месних заједница)

	МЗ ЗАЈЕДНИЦА	ПРЕДСЕДНИК САВЕТА	ТЕЛЕФОН	E-MAIL АДРЕСА
1	34313 НАТАЛИНЦИ	МИТРОВИЋ ЖИКА	064/4740-511	zikamitrovic72@gmail.gom
2	ШУМЕ - 34313 НАТАЛИНЦИ	КУЗМАНОВИЋ ВЛАДА	064/2877-247	kuzmanovic.vlada@gmail.com
3	ЈУНКОВАЦ 34313 НАТАЛИНЦИ	АЛЕКСИЋ МИЛОШ	069/688-211	/

4	34310 ВАРОШ ТОПОЛА	ЋИРКОВИЋ ИГОР	064/853-1111	igorcirkovic80@gmail.com
5	ЖАБАРЕ - 34310 ТОПОЛА	ВЕСИЋ ВЛАДАН	064/510-1656	vladanvesic77@gmail.com
6	34324 Г. ТРНАВА-ВАРОШИЦА	ПАВЛОВИЋ БОЈАН	063/634-539	/
7	ВИТЛИНА-34324 Г. ТРНАВА	БЛАГОЈЕВИЋ ДРАГАН	065/8026-438	/
8	Д. ТРНАВА-34324 Г.ТРНАВА	МАТИЋ МИЛЕТА	064/861-42-82	maticmileta1@gmail.com
9	ПОКОЗИЦА 34324 Г. ТРНАВА	ЂОКИЋ ЗОРАН	064/9698-068	/
10	ГРЕДА-34324 Г. ТРНАВА	ТАНАСКОВИЋ ЗОРАН	062/155-68-60 833-202	/
11	СВЕТЛИЋ-34324 Г. ТРНАВА	ЈЕВТИЋ МИЛИЈАН	060/760-76-26 534-736	/
12	ОВСИШТЕ-34310 ТОПОЛА	НИКОЛИЋ МИЛАН	063/809-3268 836-043	/
13	БОЖУРЊА-34310 ТОПОЛА	ПАВЛОВИЋ АЛЕКСАНДАР	064/2530-120 812-904	pavlovica001@gmail.com
14	ПЛАСКОВАЦ 34314 Д. ШАТОРЊА	ТАНАСИЈЕВИЋ МИРОСЛАВ	062/1233-524 826-636	patoss980@gmail.com
15	ВИНЧА 34314 Д. ШАТОРЊА	СТАНКОВИЋ ДЕЈАН	063/8022-827	loggy@ptt.rs
16	34314 Д. ШАТОРЊА	САША ОБРАДОВИЋ	064/5959-741	sasaobradovic837@gmail.com
17	БЛАЗНАВА-34314 Д. ШАТОРЊА	ШЕВИЋ САША	065/5577-201 838-044, -154	sevic.sasa999@gmail.com
18	34318 ЈАРМЕНОВЦИ	РАДОВАНОВИЋ ГОРАН	064/4924-837	/
19	ВОЈКОВЦИ 34318 ЈАРМЕНОВЦИ	МАТИЋ МИЛАН	063/8683-948 828-207	/
20	Д. ТРЕШЊЕВИЦА 34314 Д. ШАТОРЊА	ЧУМИЋ МИЛАН	063/643-043 837-316	niki8001@gmail.com
21	ЛИПОВАЦ 34310 ТОПОЛА	АВРАМОВИЋ РАША	064/8313-544 834-834	rasa.avramovic@gmail.com
22	КРЋЕВАЦ-34310 ТОПОЛА	ИВАНОВИЋ БОЈАН	064/0193-868	bojan.pelletino@gmail.com
23	ЗАГОРИЦА 34312 БЕЛОСАВЦИ	МИЛИСАВЉЕВИЋ МИЛОШ	065/635-32-30 063/635323 6773-210	mrsazagorica@gmail.com
24	ЈЕЛЕНАЦ 34312 БЕЛОСАВЦИ	МИЛИСАВЉЕВИЋ ТОМИСЛАВ	060/0650-790 823-177	/
25	34312 БЕЛОСАВЦИ	СИМИЋ ДРАГАН	64/1244-773	trgovinasimic@gmail.com
26	МАСКАР 34312 БЕЛОСАВЦИ	ВУЈИЋ МОМИР	062/312-897	/

27	РАЈКОВАЦ 34312 БЕЛОСАВЦИ	РАДОВИЋ АЛЕКСАНДАР	064/209-47-35 823-295	radovic.80aleksandar@gmail.com
28	ГОРОВИЧ 34310 ТОПОЛА	МАРКОВИЋ МИЛАН	064/3115-207	/
29	МЗ БОР - 34310 ТОПОЛА	МАРКОВИЋ ДЕЈАН	060/0811-797	dejanmarelja@gmail.com
30	МЗ МИТРОВЧИЋ 34310 ТОПОЛА	ПЕТКОВИЋ МИЛОШ	061/297-27-17	milospetko77@gmail.com
31	МЗ ЉУБЕСЕЛО 34310 ТОПОЛА	МАРКОВИЋ НЕМАЊА	062/826-16-57	necamarkovic2805@gmail.com
32	КЛОКА 34313 НАТАЛИНЦИ	РАДОСАВЉЕВИЋ БОБАН	065/8192-096 532-268	/

III–9 ПРЕГЛЕД ОВЛАШЋЕНИХ И ОСПОСОБЉЕНИХ ПРАВНИХ ЛИЦА ОД ПОСЕБНОГ ЗНАЧАЈА ЗА ЗАШТИТУ И СПАСАВАЊЕ ОД ЕЛЕМЕНТАРНИХ НЕПОГОДА

Ред. бр.	Назив правног лица и седиште	Руководилац	Делатност оспособљеног правног лица	Планирани задатак
1	2	3	4	5
1.	ЈКСП "Топола" Топола	Сања Чоловић 064/8614265	Комунална, производња и дистрибуција воде	Асанација и водоснабдевање у ванредним ситуацијама,
2.	Дом здравља „Свети Ђорђе“ Топола	Др Јовица Жикић 062/801-80-79	Здравствена заштита	Прва и медицинска помоћ становништву
3.	Црвени крст Топола	Биљана Павлићевић 064/886-33-63	Социјални рад	Збрињавање угрожених, избеглих и евакуисаних
4.	Центар за социјални рад „Сава Илић“ Одељење Топола	Слободанка Миливојевић 062 /290-652	Социјална заштита	Збрињавање угрожених, избеглих и евакуисаних
5.	Ветеринарска станица “Бабић-Бркић” доо Топола	Јово Бркић 034/6101 611	Ветеринарске активности	Заштита животиња и асанација
6	Ветеринарска станица “Ђорђевић -Ветфарм” доо, село Топола	Младен Ђорђевић 069 621 213	Ветеринарске активности	Заштита животиња и асанација
7	Ветеринарска станица “Рашко-Вет” доо, Наталинци	Радослав Алексић, 065 /260 8172	Ветеринарске активности	Заштита животиња и асанација
8	Ветеринараска станица “Белосавци” Белосавци,	Драгољуб Миленковић 063 /608 142	Ветеринарске активности	Заштита животиња и асанација
9	“ОП-ТОП” ИТД гроуп доо, Топола,	Томислав Илић 062 /121 3399	Информисање	Информисање грађана
10	Агенција “Браф-ИФМ радио 92,7, Топола,	Предраг Филиповић 064/212 3321	Информисање	Информисање грађана

СИСТЕМ КООРДИНАЦИЈЕ У ВАНРЕДНИМ СИТУАЦИЈАМА

У случајевима када дође до превазилажења обима поплава и насталих штета, из надлежности Штаба за ванредне ситуације општине Топола, односно у случају евентуалних ванредних ситуација, координацију, примењивање мера и спровођење активности горе наведеног Штаба, преузима републички Штаб за ванредне ситуације.

СПИСАК ЧЛАНОВА ШТАБА ЗА ВАНРЕДНЕ СИТУАЦИЈЕ ОПШТИНЕ ТОПОЛА

Општински штаб, за извршавање специфичних задатака заштите и спасавања може образовати стручно-оперативне тимове.

Задатак општинског штаба је да:

- руководи и координира рад субјеката система заштите и спасавања и снага заштите и спасавања у ванредним ситуацијама на спровођењу утврђених задатака;
- руководи и кординира спровођење мера и задатака цивилне заштите;
- разматра и даје мишљење на предлог Процене угрожености и предлог Плана заштите и спасавања у ванредним ситуацијама;
- прати стање и организацију заштите и спасавања и предлаже мере за њихово побољшање
- наређује употребу снага заштите и спасавања, средстава помоћи и других средстава која се користе у ванредним ситуацијама;
- стара се о редовном информисању и обавештавању становништва о ризицима и опасностима и предузетим мерама;
- разматра организацију, опремање и обучавање јединице цивилне заштите, овлашћених, оспособљених правних лица;
- сарађује са надлежним органима заштите и спасавања суседних држава у ванредним ситуацијама;
- процењује угроженост од настанка ванредне ситуације;

10.доноси наредбе, закључке и препоруке;

11.сарађује са штабовима суседних јединица локалне самоуправе;

12.именује менаџера заштите и заменика менаџера заштите у насељеним местима;

13.разматра и предлаже доношење одлуке о организацији заштите и спасавања на територији општине;

14.ангажује оспособљена правна лица и друге организације од значаја за општину;

15.обавља и друге послове у складу са Законом.

Критеријуми за проглашење редовне и ванредне одбране од загушења ледом

Редовна одбрана од загушења ледом на водотоцима Дунав, Сава и Велика Морава настаје при покривености водног огледала ледом од 40% са тенденцијом повећања површине под ледостајем**.**

На водотоцима Тиса, Тамиш, Стари и Пловни Бегеј, Колубара, Брзава, Моравица, Тимок, Дрина и *Западна Морава* редовна одбрана **настаје при покривености водног огледала од 40% и дебљином леда већом од 5 цм.** На осталим водотоцима редовна одбрана настаје при покривености водног огледала 100% и дебљином леда већом од 5 цм у периоду када се очекује покретање леда.

Ванредна одбрана од загушења ледом на водотоцима Дунав, Сава и Велика Морава **настаје при покривености водног огледала већој од 60%.**

На осталим водотоцима ванредна одбрана настаје када, након ледостаја, почиње покретање и нагомилавање леда.

Р. бр.	Презиме Име	Предузеће Функција	Функција у Штабу	Посао	Мобилни	Адреса
1	2	3	4	5	6	7
1.	Петровић Игор	Председник општине Топола	Командант Штаба за ванредне ситуације	034/6811-017	064/8539151	Топола, Горович
2.	Јасна Вуковић	Заменик председника општине	Заменик команданта Штаба за ВС	034/6811-771	064/8539159	Топола, Кнеза А. Карађорђевић 33
3.	Слађана Недовић	Шеф одсека за планске послове у Одељењу за цивилну заштиту управе за ванредне ситуације Крагујевац	Начелник Штаба за ВС	034/378-160	064/892 9014	Крагујевац Милутина Парезановића 36

4.	Др Јовица Жикић	Директор Дома здравља „Свети Ђорђе“ Топола	-прва медицинска помоћ, -евакуација, прихват, -збрињавање -асанација терена,	034/6813-939	062/8018079	Топола, 12 Октобра број 3
5.	Сања Чоловић	Директор ЈКСП „Топола“	Члан Штаба за ВС: 7. -узбуњивање, -очување добара битних за опстанак и хитно успостављање неопходних служби од јавног интереса	034/6812-075	064/8614265	Топола, Авенија краља Петра 14-а
6.	Николић Братислав	Руководилац одељења за инс. Послове и инвестиције општ. Управе опш. Топола	Члан Штаба за ВС: -заштита и спасавање од земљотреса, клизишта, одрона и ерозија, -заштита и спасавање од поплава	034/6811-731	065/3003366	Крагујевац, Шумадијске дивизије 10
7.	Саша Обрадовић	Члан ОВ општине Топола	Члан ОВ за област социјалне заштите и пољопривреде		064/5959741	Д. Шаторња 34314 Д. Шаторња
8.	Миливојевић Слободанка	Руководилац Центра за социјални рад-одељење Топола	Члан Штаба за ВС: -прва медицинска помоћ, -евакуација, прихват, -збрињавање -асанација терена	034/6811-092	062/290652	Јунковац 34313 Наталинци
9.	Лазаревић Никола	Командир ватрогасно-спасилачког одељења Топола	Члан Штаба за ВС: 1.-заштита и спасавање од пожара, експлозија, техниочко-технолошких несрећа и удеса	034/6811-123	064/8924453	Пласковац 34314 Доња Шаторња
10.	Јеремић Снежана	Саобраћајни инспектор у општинској управи Општине Топола	Члан Штаба за ВС: -заштита и спасавање од екстремних временских услова	034/6811-248	064 /8614131	Топола, Пилота З. Томића 24
11.	Вучићевић Гордана	Грађевински инспектор у општинској управи Општине Топола	Члан Штаба за ВС: -заштита од рушења, спасавање из рушевина	034/6811-248	064/ 8614110	Крагујевац, Бул. Краља Александра I 65 А

12.	Марковић Милан	Радник службе информисања општинске управе	Члан Штаба за ВС: -информисање и обавештавање	034/6811-675	064/8614124	Топола, М. Миловановића бр. 2
13.	Павлићевић Биљана	Секретар Црвеног Крста Топола	Члан Штаба за ВС: -прва медицинска помоћ, -евакуација, прихват, збрињавање -асанација терена	034/6812-368	064/8863363	С. Љубесело 34310 Топола
14.	Владимир Миљковић	Начелник Полицијске станице у Тополи	Члан Штаба за ВС: -заштита и спасавање од пожара, експлозија, техниочко-технолошких несрећа и удеса	034/569-435	064/8926579	Крагујевац Ртањска 9
15.	Младеновић Светлана	Представник НВО „Волонтерски кораци“ Топола	Члан Штаба	034/6811-092	062/ 290653	Топола, Алексија Јовановића 2

VII ЕВИДЕНТИРАЊЕ ПОПЛАВНИХ ДОГАЂАЈА

Евидентирање поплавних догађаја обавља Стручно оперативни тим именован од стране општинског Штаба за ванредне ситуације.Задатак тима је да у ситуцији поплавних појава изврши обилазак угрожених локација и да евидентира на прописаном обрасцу обухват поплављене локације, датум и време настанка поплаве и о свему хитно обавести штаб за ванредне ситуације, а на основу горе наведених података формираће се база евидентираних поплавних догађаја (БЕПД).

VIII ГОДИШЊИ ПРОГРАМ МЕРА И РАДОВА ЗА СМАЊЕЊЕ РИЗИКА ОД ПОПЛАВА НА ВОДОТОЦИМА II РЕДА ЗА 2022. ГОДИНУ

8.1. Увод.
8.2. Водотоци II реда на територији општине Топола.
8.3. Стање на водотоковима II реда на територији општине Топола.
8.4. Радови на водотоковима на територији општине Топола.
8.5.Преглед мера и активности на смањењу ризика од поплава са финансијским планом.

8.1. УВОД

Сходно Закону о водама („Службени гласник Републике Србије“, број 30/2010, 93/2012, 101/2016, 95/2018 и 95/2018-др. закон) и Одлуци о одређивању граница водних подручја („Службени гласник Републике Србије“ број 75/2010), односно Одлуци о утврђивању пописа вода I реда („Службени гласник републике Србије број 83/2010), општина Топола у поступку припреме Оперативног плана одбране од поплава за 2022. годину и у складу са Општим планом за одбрану од поплава (″Службени гласник РС″ , број 18/2019), следећи обавезе проистекле из Закона о смањењу ризика од катастрофа и управљању ванредним ситуацијама, има обавезу сачињавања Годишњег програма мера и радова на смањењу ризика од поплава на водотоцима II реда.

Предлогом Оперативног плана за одбрану од поплава на водотоцима II реда, за 2022. годину, наведене су основне активности у одбрани од поплава, дефинисано руковођење у одбрани од поплава, као и план и активности на одбрани од поплава и штетног дејства вода на водотоцима II реда и план комуникације учесника у одбрани од поплава. Оперативи план општине Топола је интегрални документ, што значи да приказује и делове Републичког оперативног плана за одбрану од поплава на водотоцима I реда, следећи принципе интегралне одбране од поплава на водотоцима који су у надлежности локалне самоуправе односно, на водотоке II реда.

Како је и оперативни планом наведено, подручје општине Топола припада сливовима река Дунав и Велика Морава, са рекама Јасеница и Кубршница, на којима су изграђени или делимично изграђени заштитни објекти за одбрану од поплава и о којима се стара ЈП „Србијаводе“, преко водних подручја „Дунав“ и „Морава“. Осим ових, водотока, подручје општине Топола, испресецано је разгранатом хидрографском мрежом мањих водотока, од којих неки припадају водотодима I реда, са изграђеним или делимично изграђеним заштитним објектима, а остали водотоцима II реда, који су сви бујучног карактера са делимично изграђеним заштитним објектима.

Поплаве настале приливом бујичних вода идентификују се следећим потенцијалним узроцима плављења:

-приливом бујичних атмосферских вода ка уређеним урбаним површинама у залеђу одбрамбене линије-заштитних водопривредних објеката и изливањем из корита неуређених водотока, градских атмосферских колектора, услед гушења или недовољне проусне моћи;

-појавом високих, успорених (подземних и површинских) вода на заштићеном подручју у залеђу заштитних водопривредних објеката, у условима повишених водостаја у регулисаним водотоцима;

-појавом слабих места на одбрамбеној линији заштитних водопривредних система и настанку опасности од преливања одбрамбене линије у условима повишених водостаја у регулисаним водотоцима;

-појавом гушења у регулисаним и неуређеним водотоцима, изазваних дејством леда.

Одбрана од бујучних поплава се третира и као одбрана од поплава уз посебне мере, које се предузимају на подручју које је потенцијлано угрожено приливом бујичног наноса, клизишта и одрона.Специфичност ових појава је да не омогућавају одбрану у моменту настанка, тако да се одбрана своди напревентивне активности циљу смањеа могућности настанка:

-идентификација локалитета на којима се продукују ови феномени

-идентификација подручја које може бити угрожено овим феноменом

-систематско спровођење санационих мера и радова на овим локалитетима

-превентивно планирање начина коришћења простора на угроженом подручју.

Имајућу у виду хидролошки режим бујичних водотока, као и хидролошку неизученост ових водотока, одбрана од поплава на бујичним водотоцима би се спроводила кроз следеће фазе одбране:

ФАЗА 1. Припрема за одбрану од бујичних поплава

ФАЗА 2. Редовна одбрана од поплава

ФАЗА 3. Ванредна одбрана од поплава

ФАЗА 4. Отклањање последица штетног дејства вода

ФАЗА 1 - припрема за одбрану од поплава има највећи значај, с обзиром на природу бујичних поплава, где је по правилу расположиво време за реаговање на појву бујичних падавина веома кратко. У овом периоду, неопходно је предузети све потребне мере како би се таласи бујичних вода, које се неминовно најављају,спровели до реципијента, уз минимум штета. То пре свега значи детаљно упознавање проблема, добро планирање неопходних радова, обезбеђење неопходних средстава за ове радове, као и њихова реализација.

ФАЗА 2 - НАСТУПА СА ПОЈАВОМ КИШЕ ЈАКОГ ИНТЕНЗИТЕТА и дужег трајања, у сливу који гравитира ка брањеном подручју. Предузимају се активности, мере и радови у складу са Планом одбране од бујичних поплава.

ФАЗА 3 - наступа са најавом и појавом изливања поплавног таласа из основног корита, у условима непрекидних падавина у сливу и јаких пљусковитих киша на меродавном делу слива. Уводи се ванредно стање, посебне мере у саобраћају, по потреби евакуација становништва и добара.

ФАЗА 4 - наступа након проласка бујичних падавина и поплавних таласа. Након детаљно евидентираних штета насталих за време поплава, спроводе се потребне мере и врше се неопходни радова да се отклоне последице поплава.

Како воде II реда које су у надлежности општине Топола имају изразити бујични карактер, највећи значај у одбрани од штетног дејства вода морају имати превентивне активности из фазе 1, тј. припремне активности за одбрану од бујучних поплава, с обзиром на природу бујичних поплава, где је по правилу расположиво време за реаговање на појаву бујичних падавина веома кратко. У овом периоду, неопходно је предузети је предузети свепотребне мере, како би се таласи бујичних вода спровели у реципијенте уз минимум штета. То значи детаљно упознавање ситуације, добро планирање неопходних радова, обезбеђење неопходних средстава за ове радове, као и њихова реализација.

У оквиру припрема за одбрану од поплава неопходно је :

- Извршити фазну реализацију студијско-истражних радова израде техничке документације за сваки водоток појединачно. Овом документацијом дефинишу се два основна сегмента:
  -документација о водотоку и сливу
  -документација о брањеном подручју

Техничка документација о водотоку који угрожава посматрано подручје, има основни значај за одбрану од поплава, јер ствара основ за процену степена угрожености приобаља од великих вода.

- Спровести хидротехничке интервентне мере на неистраженим и неуређеним водотоцима које подразумевају:
  -Преглед свих бујучних водотока на територији општине
  -Уклањање свих предмета, растиња, и препрека које могу угрозити несметано отицање воде у реципијенту
  -Приказ угрожених насеља, саобраћајница и пољопривредних површина у приобаљу сваког бујичног водотока (који се мора ажурирати сваке године)
  -Приказ критичних локалитета и уских грла за пролаз бујичних таласа (мостови, објекти у речном кориту и на обалама и сл.) на сваком бујичном водотоку.

С обзиром на карактер и динамику бујичних процеса највећи значај имају превентивне мере заштите. Основни циљ превентивних мера заштите од поплава на бујичним водотоцима је **смањење вероватноће изливања великих вода и редукција потенцијалних штета од поплава.** Узимајући у обзир основну особину малих водотока-нераздвојну повезаност појава у сливу и у речном току, пребентивне мере заштите од поплава на бујичним водотоцима морају обухватити просторну целину водотока, приобаља и слива. Превентивне обавезе надлежних субјеката приказане су као:

Обавезе надлежних субјеката у спровођењу превентивних мера и радова у циљу припреме за одбрану од поплава ван периода у којем се спроводи одбрана од поплава

Надлежни субјект	Превентивне обавезе надлежних субјеката
ЈКП Топола	**Систем за водоснабдевање града, приградских и сеоских насеља** -обезбеђује поуздано водоснабдевање конзума, - преузима посебне превентивне мере заштите својих виталних објеката система за водоснабдевање који могу бити угрожени штетним дејством вода, - учествује својом оперативом у реализацији оперативних мера, активности и радова у **превентивној фази одбране.**
Предузеће за путеве Крагујевац	**Саобраћајнице, путеви веће важности и путеви од значаја за одбрану од поплава** - обезбеђује сопствене објекте и опрему од могућег утицаја поплавних вода, - обезбеђује превентивну заштиту објеката у склопу путева од штетног дејства воде (редовно чишћење канала, сливника, пропуста, мостова у склопу пута, - обезбеђује прилазе за одбрану од поплава, - обезбеђује поуздано функционисање сопствене оперативе у ванредним околностима, - учествује својом оперативом у реализацији оперативних мера, активности и радова **у превентивној фази одбране**.
ЈКП Топола	**Одржавање јавних површина** - обезбеђење сопствених објеката и опреме од могућег утицаја поплавних вода, - одржавање чистоће на собраћајницама и јавним површинама од значаја за одбрану од поплава, у складу са приоритетима (приступни пут до одбрамбених линија, заштитних објеката и путеви на којима се формира градски бујични талас), - учествује својом оперативом у реализацији оперативних мера, активности и радова **у превентивној фази одбране**.
ЈКП Топола	**Одржавање атмосферске и фекалне канализације** - обезбеђење сопстевних објеката и опреме од могућег утицаја поплавних вода, - редовно одржавање система атмосферске канализације. -редовно одржавање система фекалне канализације, - учествује својом оперативом у реализацији оперативних мера, активности и радова **у превентивној фази одбране.**
МУП Србије-Сектор за ванредне ситуације	- обезбеђење сопстевних објеката и опреме од могућег утицаја поплавних вода, - директно учешће у различитим фазама одбране.

МУП Србије-Сектор за ванредне ситуације	- пружање помоћи другим учесницима у одбрани од поплава у различитим фазама одбране.
ЕПС "Дистрибуција" Огранак	**Обезбеђење снабдевања електричном енергијом и заштита имовина** - обезбеђење сопствених објеката и опреме од могућег утицаја поплавних вода, -редовна заштита људи и имовине од опасности од електричних удара на потенциално угроженим подручјима, - планирање и организација кадрова, опреме и средстава за пружање помоћи учесницима различитим фазама одбране од поплава, - одржавање довода електричне енергије до локалитета за напајање мобилних пумпних агрегата.
Телеком Србија	**Обезбеђење телекомуникационих веза** - обезбеђење сопствених објеката и опреме од могућих утицаја поплавних вода, -редовно обезбеђивање поузданих комуникационих веза, - планирање, организација кадрова, опреме и материјала за одржавање система веза у функционалном стању у различитим фазама одбране од поплава.
Војска Србије	- обезбеђење сопствених објеката и опреме од могућег утицаја поплавних вода, - планирање људства, опреме за пружање помоћи учесницима у одбрани од поплава и становништву на угроженом подручју у различитим фазама одбране.

8.2. ВОДОТОЦИ II РЕДА НА ТЕРИТОРИЈИ ОПШТИНЕ ТОПОЛА

На територији општине Топола, осим уређених и делимично уређених водотока са изграђеним заштитним објектима и који су садржани у републичком плану за одбрану од поплава и у надлежности су ЈП „Србијаводе“, постоје и водотоци II реда,а то су : **а) потоци:**

У сливу Јасенице: Јасеница је најдужа и најбогатија водом река Шумадије, тече са североисточне падине Рудника, испод Цвијићевог врха, од главног извора Теферича (880м) до ушћа у Велику Мораву код Орашја, дужином тока од 79 км, са површином слива 1.345 км^2 и просечним протицајем од 7,7м^3 у секунди. Укупна дужина тока Јасенице кроз територију тополске општине је око 45 км. На територији тополске општине река Јасеница прима три десне и шест левих значајнијих притока. Десне притоке су: Јарменовачка река (око 6,5 км), Ракичевица (око 6,5 км) и Трнава (дужине око 10 км). Са леве стране у Јасеницу се уливају: Поточајец (око 2,5 км), Војковачка река (око 4,5 км), поток Вучак (око 2,5 км), Раславица (око 9км), Црешљански поток (око 9 км) и Клока (око 14,5 км). Притоке Јасенице у њеном горњем току, на кратком растојању до Јарменоваца су речице са великим падом. Такође и Јасеница има велики пад од изворишта на 880 метара надморске висине до Јарменоваца где је речно корито на око 310 метара надморске висине, тј. на дужини од 12 км укупни речни пад Јасенице износи око 570 м. Међутим од овог места па све до напуштања територије тополске општине код Наталинаца, где је речно корито на 135 метара надморске висине, укупни пад Јасенице је око 175 метара. Јасеница низводно од села Жабаре има карактер праве равничарске реке, са изразито вијугавим током, плитким коритом које је обрасло растињем. Велике разлике у укупном паду корита утичу на протицаје и поплаве.

У сливу Кубршнице: Кубршница протиче кроз северни део територије тополске општине, док су јој извориште и ушће изван територије тополске општине. Код уласка на тополску територију код Крћевца, ток Кубршнице је на око 160 метара надморске висине, а код села Рајковац при изласку, њено корито је на око 128 метара надморске висине. Према томе на дужини од око 15 км тока кроз територију тополске општине савлађује висинску разлику од око 32 метра. На територији тополске општине река Кубршница прима две важније десне и две леве притоке. Десне притоке су речице Каменица (дуга око 17 км) и поток Врањевац, а леве притоке су Вићија и Суморина.

Због крчења шума обилне и краткотрајне падавине утичу да водотоци у сливном подручју Јасенице и Кубршнице брзо набујају и изливају се из плитких, засутих наносом и кривудавих корита плавећи околно ниско земљиште.

Отицање воде у сливу карактеришу два периода и то :

- период великих вода у коме отекне 60-70% укупних годишњих вода, разарајући и плавећи пољопривредно земљиште, угрожавајући насеља, индустрију и саобраћајнице.
- период малих вода у коме отекну преостале количине воде. Овај период пада у доба вегетације, када је вода пољопривреди најпотребнија.

Однос великих и малих вода у сливу Велике Мораве је веома велики – 1:128.

-Ниво подземних вода у алувионима река је доста висок.

*Као потенцијална опасност за појаву поплава територије и насеља у општини Топола **(Воде II реда)** издвајају се потоци:*

- ***у сливу реке Јасенице***: поток Трнава, Јарменовачка река, поток Ракичевица, Војковачка река, поток Вучак, поток Раславица, поток Црешљанац (Трешљанац) , поток Клока, поток Кустура, поток Сува река, поток Никоље, поток Сребреница, поток Мостање
- ***у сливу реке Кубршнице:*** поток Каменица, поток Врањевац, поток Вићија, поток Суморина,
- Генерално, карактер и вредност добара, потенцијално угрожених поплавним водама, дефинише потребан степен заштите, према обиму очекиваних штета.
- ***У потенцијално плавној зони су насеља:***
  - приобаље реке Јасенице
- *Наталинци, Јунковац, Горович, Жабаре, , Божурња, Винча, Пласковац, Блазнава, Јарменовци*
  - приобаље реке Кубршцние
- *Топола (село), Загорица, Маскар*
- ***Ван домена утицаја великих површинских токова су насеља: /***

Јединица локалне самоуправе је дужна да за потребе новелирања плана управљања водама, евидентира све појаве и радове који могу да утичу на промену стања ерозије и бујица и да податке о томе доставља Јавном водопривредном предузећу једном годишње, у складу са чл.61. ЗОВ-а. Потребно је донети ***План за проглашење ерозионих подручја на територији општине***, и на основу њега предвидети против ерозионе мере на ерозионим подручјима, које утврђује надлежни општински орган (у складу са чланом 62. закона о водама). Наведеним планом утврђују се ерозиона подручја.

8.3. СТАЊЕ НА ВОДОТОЦИМА II РЕДА НА ТЕРИТОРИЈИ ОПШТИНЕ ТОПОЛА

Карактеристика водотока II реда на територији општине Топола је да су сви водотоци изразито бујичног карактера, са трајањем високих водостаја до неколико сати по престанку падавина, са јаком ерозијом терена, посебно у вишим деловима водотока. Водотоци су значајно обрасли шибљем и другим растињем, што у неким ситуацијама делује повољно по водоток, спречава превелику ерозију, а у неким ситуацијама, посебно у комбинацији са неодговорним односом према природи, одлагањем смећа и шута у речно корито, долази до затварања корита па су могућа озбиљна изливања бујице , углавном на пољопривредне површине.

Постојеће стање појединих водотока II реда обезбеђује проток воде интензитета падавина који се јавља једном у десет година, јер су се у претходном периоду изводили радови на чишћењу истих, док су на појдини водотоци поприлично запуштени и немају капацитет да пропусте воде инензитета падавина који се јавља једном у десет година.

Утицај човека на стање уређености бујичних водотокова на подручју општине Топола, огледа се на два начина-пасиван и активан:

- Пасиван утицај човека односи се на одсуство било каквих мера и радова за отклањање негативних ефеката природних процеса, на пример чишћење корита бујичних водотокова од пањева и растиња.

- Најнегативнији утицај човека на стање уређености бујичних водотока на подручју општине Топола односи се на **активно,** директно погоршање постојећих природних услова, нпр. стварање дивљих депонија у коритима бујичних водотока.

На основу сагледавања стања водотокова II реда на територији општине Топола у тачки 4.1, а у циљу смањивања горе наведених утицаја човека на стање водотокова, континуирано се спроводе мере и активности на уређењу водотокова и смањењу ризика од поплава. Наведене мере и активности са финансијским планом у 2022. години дате су у делу 8.5.

8.1. РАДОВИ НА ВОДОТОКОВИМА НА ТЕРИТОРИЈИ ОПШТИНЕ ТОПОЛА

8.4.1. Реализовани радови током 2019. године

- Чишћење корита потока Каменица у МЗ Топола (варош) у дужини од 2300м од пута за Бању узводно . Деоница је потпуно очишћена од крупне дрвне масе, пањева и густог шибља, као и од наноса који је смањио капацитет корита и протицајни профил, а зона моста заштићена бетонским блоковима од ерозије.

поток Каменица- чишћење корита од вегетације и наноса

поток Каменица- чишћење корита од вегетације и наноса

- Чишћење корита потока Кустура у МЗ Наталинци од ушћа у Јасеницу узводно у дужини од 830м. Деоница је у потпуности очишћена од дрвне масе, пањева и густог шибља и уклоњен је муљ како би се повећао протицајни профил. Поред чишћења корита, изграђен је и цевасти пропуст због потребе преласка пољопривредне механизације преко потока.

Чишћење потока Кустура од муља и вегетације и изградња цевастог пропуста

Чишћење потока Кустура од муља и вегетације и изградња цевастог пропуста

- Чишћење потока Сува река у Блазнави од ушћа у Јасеницу узводно у дужини од 2000м. Деоница је очишћена од дрвне масе, пањева и густог шибља. Такође, део корита кроз село је обложен ручно зиданим каменом у цементном малтеру. На више локација су постављени сандучасти пропусти.

Облагање корита потока Сува река ручно зиданим каменом

Постављање санндучастог пропуста

Још 2016те године је из средстава Канцеларије за јавна улагања, чишћено корито потока Каменица од ушћа у Кубршницу до моста на старом путу за Бању, као и старо корито Јасенице у Наталинцима. Обе деонице су чишћене од густог шибља, вађени су пањеви и нанос из корита како би се повећао протицајни профил водотока.

8.4.3 Активности надлежног водопривредног предузећа у периоду 2018. - 2020. година

У оквиру својих обавеза, у склопу редовног одржавања објеката за одбрану од поплава и објеката за одводњавање на теритотији општине Топола, тј на секторима М.4 и В.М.4 који по оперативном плану

обухватају водотоке на територији општине Топола, надлежно предузеће АД „Водопривреда“ Смедеревска Паланка је у току 2020. И 2021. године изводило радове које је обавезно сваке године по Уговору са ЈВП „Србијаводе“ да изведе, а односе се на кошење траве и тарупирање шибља на свим водотоцима првог реда. Кошени су насипи на реци Јасеници од границе КО Наталинци узводно све до краја регулације, насипи на потоцима Трнава и Шуме.

У току 2018те године, из средстава ЈВП „Србијаводе“ чишћено је корито реке Кубршнице на потезу од ушћа потока Каменица 3,5км низводно према МЗ Загорица у оквиру чега је корито комплетно очишћено од дрвне масе, пањева и наноса. Такође, на две локације су направљени просеци корита како би се умањио штетан утицај меандрирања по способност водотока да спроводи велике воде.

Такође, у току 2018те године изведена је и санација корита рке Јасенице кроз Наталинце, као и надвишење левообалног насипа на Јасеници од моста на путу Топола- Рача па до моста на путу Наталинци- Шуме. Поред чишћења корита Јасенице од наноса и вегетације, изграђена је и преграда са цевастим пропустом и жабљим поклопцем на потоку Кустура како би се повећао степен заштите МЗ Наталинци од високих вода реке Јасенице.

Надвишење левообалног насипа и чишћење корита на реци Јасеници кроз Наталинце

Чишћење корита реке Кубршнице кроз МЗ Загорица

- **У току 2021. године урађен је елаборат за уређење реке Раславица** на делу пута Тотола-Рудник узводно
- **Планирани радови за 2022. годину**

У оквиру радова на одбрани од поплава на водотоковима II. реда, заштити од ерозије и заштити подземних вода, за 2022. годину планирани су следећи радови:

Чишћење и заштита леве обале потока Раславица габионима на делу од пута Топла- Рудник узводно. На том потезу већ неколико година постоји проблем јер земља и шут, који су депоновани на левој обали водотока, константно клизи према кориту потока и запуњава га чиме се смањује протицајни профил и пропусна моћ корита.

Планираним радовима је предвиђено да се корито очисти од вегетације, да се шири протицајни профил чиме би се знатно смањио степен ризика од изливања потока Раславица, а изградњом габионске заштите би се спречила депонована земља и шут да запуњавају корито. Такође, потребно је водоток вратити у парцелу којој припада, а из које је меандрирањем изашао.

Планирани радови су детаљније описани у приложеном предмеру и предрачуну превентивних радова.

8.5. ПРЕГЛЕД МЕРА И АКТИВНОСТИ НА СМАЊЕЊУ РИЗИКА ОД ПОПЛАВА СА ФИНАНСИЈСКИМ ПЛАНОМ

У оквиру неопходних радова на одбрани од поплава на водотоковима II реда, заштити од ерозије и заштити од подземних вода, за 2022. годину предлог је да се изведу следећи радови:

ПОТОК РАСЛАВИЦА (од пута Топола –Рудник узводно 200м)

Уклањање вегетације из корита, механизовано вађење пањева пањева са одвозом, ископ корита у сврху повећања протицајног профила корита, заштита леве обале водотока уградњом габиона који имају за циљ спречавање запуњавања корита земљом која је депонована тик уз леву обалу водотока.

Уређење потока Раславица узводно од регионалног пута Топола - Рудник

ред. бр.	ОПИС ПОЗИЦИЈЕ	јед. мере	Количина	Јед. цена без ПДВ-а	Јед. цена са ПДВ-ом	Укупна цена без ПДВ-а	Укупна цена са ПДВ-ом
1.	**ПРИПРЕМНИ РАДОВИ**						
1.1.	**Геодетско обележавање**						
	Геодетско обележавање и истицање профила као и обележавање објекта. Осигурање профила и осовине корита. У цени су урачуната и сва потребна међу снимања. Обрачун паушално.	m´	200,00	95,00	114,00	19.000,00	22.800,00
	УКУПНО ПРИПРЕМНИ РАДОВИ:					**19.000,00**	**22.800,00**
2.	**УКЛАЊАЊЕ ВЕГЕТАЦИЈЕ ИЗ КОРИТА ПОТОКА РАСЛАВИЦА**						
2.1.	**Сеча дрвне масе**						
	Сеча дрвећа моторном тестером са кресањем грана и остављањем на страну. Сеча дрва се врши у минор кориту. Обрачун по комаду према средњем пречнику.						
	Ø 10-20cm - тврдо	ком	140,00	261,72	314,06	36.640,80	43.968,96
	Ø 20-30cm- тврдо	ком	70,00	654,32	785,18	45.802,40	54.962,88
2.2.	**Тарупирање шибља**						
	Механизовано сечење е дрвенастог растиња и шибља - тарупирање у минор кориту. Обрачун по м2 очишћене површине.						
	Ø 5-10cm багер + таруп	m^2	1.050,00	26,85	32,22	28.192,50	33.831,00
2.3.	**Механизовано вађење пањева**						
	Селективно мехнизовано вађење пањева у минор кориту, форланду и насипу са транспортом до 50м, истоваром у претходно ископану јаму и затрпавање слојем земље дебљине 0,5м. Обрачун по комаду пања.						
	Ø 10-30 cm		210,00	886,72	1.064,06	186.211,20	223.453,44
2.4.	**Утовар, траснпорт и истовар дрвне масе**						
	Транспорт и истовар вишка дрвне масе након рашчишћавања корита реке , ручно сечење и припремање за депоновање стабала са утоваром у камионе и одвозом истог на депонију на 2км. Обрачун по м3	m^3	30,00	299,68	359,62	8.990,40	10.788,48

	УКУПНО УКЛАЊАЊЕ ВЕГЕТАЦИЈЕ ИЗ КОРИТА ПОТОКА РАСЛАВИЦА :					**305.837,30**	**367.004,76**
3.	**ЗЕМЉАНИ РАДОВИ - ИСКОП И НАСИПАЊЕ У КОРИТУ ПОТОКА**						
3.1.	**Машински ископ земље**						
	Ископ у кориту за малу воду са шкарпирањем косина. Врши се кобиновано, мокар и сув ископ, , багером са утоваром у камионе. Обрачун се врши по 1м3 самониклог тла.	m^3	1.648,38	130,82	156,98	215.641,07	258.769,29
3.2.	**Уградња земљаног материјала**						
	Уградња земљаног материјала I, II III категорије на местима оштећења минор корита према тех. документацији. Разастирање, набијање, испитивање до 95% по проктору. У цену је урачунат и транспорт са даљине макс. 1км. За уградњу се користи пробрани материјал доброг квалитета из ископа корита. Обрачун по м3 уграђеног материјала.	m^3	442,13	288,42	346,10	127.519,13	153.022,96
3.3.	**Транспорт и истовар земљаног материјала**						
	Транспорт и истовар вишка земљаног материјала од ископа, камионима на просечну даљиину 2km. Обрачун по м3 самониклог тла у ископу.	m^3	1.206,25	299,68	359,62	361.489,00	433.786,80
	УКУПНО ЗЕМЉАНИ РАДОВИ - ИСКОП И НАСИПАЊЕ У КОРИТУ ПОТОКА					**704.649,21**	**845.579,05**
4	**РАДОВИ У КАМЕНУ**						
4.1.	**Израда заштите леве косине од габиона**						
	Заштита леве обале корита потока Раславица габионима 1mx1m или 2mx1m пуњеним каменом одговарајуће величине на местима према тех. документацији и по налогу надзорног органа. Позиција укључује набавку, транспорт и монтажу габионских кошева као и набавка, транспорт камена са 31км - 60км и уградња механизациојом и ручно у регулационе објекте - жичане сандуке тј габионе од жице Ф2,7мм отвора 6х8цм. Обрачу по м3 уграђеног камена.	m^3	369,00	10.265,98	12.319,18	3.788.146,62	4.545.775,94
4.2.	**Уградња геотекстила**						
	Набавка, траснпорт и уградња геотекстила (200гр) као подлоге пре монтаже габиона . Обрачун по м2 уграђеног геотекстила.	m^2	427,50	192,05	230,46	82.101,38	98.521,65
	УКУПНО РАДОВИ У КАМЕНУ:					**3.870.248,00**	**4.644.297,59**
5	**ОСТАЛИ РАДОВИ**						
5.1.	**Снимање изведеног стања објекта**						
	Геодетско снимање изведеног стања, након завршетка радова. Обрачун по м1	m´	200,00	95,00	114,00	19.000,00	22.800,00
5.2.	**Израда елабората изведеног стања објекта објекта.**						
	Након завршетка радова и геодетског снимка изведеног објекта израдити Елаборат изведеног објекта. Обрачун паушално.	паушл	1,00	80.000,00	96.000,00	80.000,00	96.000,00

	УКУПНО ОСТАЛИ РАДОВИ :	99.000,00	118.800,00
	УКУПНО:	4.998.734,50	5.998.481,40

	РЕКАПИТУЛАЦИЈА РАДОВА	Укупна цена без ПДВ-а	Укупна цена са ПДВ-ом
1	ПРИПРЕМНИ РАДОВИ	19.000,00	22.800,00
2	УКЛАЊАЊЕ ВЕГЕТАЦИЈЕ ИЗ КОРИТА ПОТОКА РАСЛАВИЦА	305.837,30	367.004,76
3	ЗЕМЉАНИ РАДОВИ - ИСКОП И НАСИПАЊЕ У КОРИТУ ПОТОКА	704.649,21	845.579,05
4	РАДОВИ У КАМЕНУ	3.870.248,00	4.644.297,59
5	ОСТАЛИ РАДОВИ	99.000,00	118.800,00
	УКУПНО:	4.998.734,50	5.998.481,40

НАПОМЕНА: јединичне цене су усвојене из важећег (јавно доступног) ценовника програма пословања ЈВП "Србијаводе"

Укупна финансијска средства за реализацију овог програма су **4.998.734,50 динара (без ПДВ-а) од тога 2.000.000,00 динара** предвиђена су Одлуком о буџету Општине Топола за 2022. годину а за остали део средстава мора се изнаћи нека могућност или ће се у току 2022. године извести само део радова за колико буде било средстава.

IX ПОСЕБНЕ ОДРЕДБЕ

9.1. ПРОЦЕНА ШТЕТА ШТЕТНОГ ДЕЈСТВА ВОДА II РЕДА

9.1.1. Идентификација материјалних штета на подручју

Након престанка опасности од штетног дејства вода другог II реда и обезбеђења услова за приступ угроженом подручју, посебна комисија коју организује општина извршиће детаљан обилазак подручја у циљу идентификације материјалних штета по врсти објеката и добара и благовремене израде извештаја са одговарајућом фото-документацијом.

Начин и делокруг рада ове комисије дефинише посебан акт општине.

9.1.2. Критеријуми за процену штета

Поменути општински акт посебно дефинише и критеријуме за процену штете уз усаглашавање са важећим критеријумима за процену штете републичких институција којима се доставља извештај.

9.2. ОБАВЕШТАВАЊЕ И УЗБУЊИВАЊЕ ЈАВНОСТИ

Штаб за ванредне ситуације општине Топола, у оквиру својих активности, предузима мере да се преко средстава јавног информисања упозори становништво са свим битним околностима у вези предстојеће поплаве, о предузетим мерама док је поплава у току, као и о престанку опасности од поплава и о предузимањудаљих мера за отклањање последица поплаве.

У спровођењу ових активности, јавност се обавештава о следећем:

- извору, учесталости и потенцијалној јачини поплаве,
- систему за препознавање поплаве и начину упућивања упозорења јавности,
- површини која ће вериватно бити поплављена и евакуисана за сваки ниво очекиване поплаве,
- активностима које се предузимају да би се смањила штете на имовини и сл.

Узбуњивање јавности се извршава на основу донетих закључака Штаба за ванредне ситуације, а на основу процена стручно оперативних тимова са терена и у сарадњи са Сектором за ванредне ситуације. Узбуњивање се врши путем медија, повереника цивилне заштите, сирена за узбуњивање и слично.

9.3. ИЗМЕНЕ ПЕРСОНАЛНИХ РЕШЕЊА

У случају персоналних промена лица именованих у Оперативном плану за одбрану од поплава за воде II реда на територији општине Топола и Штабу за ванредне ситуације општине Топола, сарадник за опште и административне послове Штаба, се задужује да у сарадњи са Одељењем за привреду и локални економски развој, настале промене у смислу нових персоналних решења ажурира и оне ће и оне ће се сматрати саставним делом Оперативног плана.

9.4. ФИНАНСИРАЊЕ ОДБРАНЕ ОД ПОПЛАВА

9.4.1. Финансирање одбране од поплава за воде II реда

Одбрана од поплава, од вода насталих на нерегулисаним водотоцима обухваћеним општинским оперативним планом, финансира се из Буџета општине.

9.4.2. Финансирање одбране од леда

Одбрана од ледених појава на водотоцима обухваћених оперативним планом, финансира се из Буџета општине.

9.4.3. Финансирање одбране од елементарних непогода и појава које прате штетно дејство вода II реда

Средства за вршење мера, радова и активности на спречавању и отклањању последица елементарних непогода и појава које прате штетна дејства вода II реда на подручју општине, а која се појаве ван система функционисања изграђених заштитних водопривредних објеката, обезбеђује општина.

9.4.4. Приоритети у финансирању

Приоритети обезбеђења потребних средстава за финансирање одбране од поплава, леда и појава које прате штетно дејство вода, у потпуности су усаглашени са приоритетима реализације ургентних активности за изграђене заштитне водопривредне објекте и за водотоке обухваћене општинским планом.

X ЗАВРШНЕ ОДРЕДБЕ

Оперативни план за одбрану од поплава за воде II реда на територији Општине Топола за 2022. годину, објавити у "Службеном листу општине Топола".

СКУПШТИНА ОПШТИНЕ ТОПОЛА **ПРЕДСЕДНИК СКУПШТИНЕ**
Број: 325-5/2022-05-I **Јасна Вуковић, с.р.**
Дана: 28.4.2022. године

ЈАВНО ВОДОПРИВРЕДНО ПРЕДУЗЕЋЕ
"СРБИЈАВОДЕ" - Београд
Водопривредни центар "Морава" - Ниш
Број: 3270/ 1
Датум: 12.04.2022.год.
НИШ
М.П.

ОПШТИНА ... 14.04.2022 03 Бр 325-4/22 прилог 929

ЈВП „Србијаводе" Београд, Водопривредни центар „Морава" Ниш, решавајући по захтеву Општине Топола, број 325-4/2022-03 од 25.03.2022. године (наш број 3270 од 28.03.2022. године), а на основу чл. 55. став 5. Закона о водама (*„Сл.гласник РС", бр. 30/10, 93/12, 101/16 и 95/18*) издаје следеће:

М И Ш Љ Е Њ Е
у поступку доношења
Оперативног плана за одбрану од поплава на територији
општине Топола за воде II реда, за 2022 годину

1. Општи подаци:

1.1. Назив документа:

Оперативни план за одбрану од поплава за воде II реда (у даљем тексту Оперативни план за воде II реда, локални оперативни план - ЛОП) за територију општине Топола.

1.2. Административни подаци:

- општина:	Топола
- управни округ:	Шумадијски
- водно подручје:	Морава
- водна јединица:	ДЕО:„ЈАСЕНИЦА – СМЕДЕРЕВСКА ПАЛАНКА"
- мелиорационо подручје - ХМС:	Смедеревка Паланка – Велика Плана ВМ 4.

1.3. Донети Оперативни планови за воде II реда у претходном периоду:

Општина Топола је донела Оперативне планове за воде II реда, у континуитету од 2011. године, по претходно прибављеним мишљењима ЈВП „Србијаводе" Београд, ВПЦ „Морава" Ниш.

2. Основ за издавање мишљења ЈВП „Србијаводе":

Законом о водама (члан 55.) прописано је:

- да Оперативни план за воде II реда доноси надлежни орган јединице локалне самоуправе у складу са општим и оперативним планом за воде I реда, за период од једне године, најкасније 30 дана од дана доношења Оперативног плана за воде I реда, на основу претходно прибављеног мишљења јавног водопривредног предузећа;
- да Оперативни план за одбрану од поплава за воде I реда, припрема јавно водопривредно предузеће, у складу са Општим планом, а доноси Министарство, најкасније до 31. децембра текуће године, за наредну годину.

Уредбом Владе РС („Сл.гласник РС" број 18/2019), утврђен је Општи план за одбрану од поплава за период од 2018. до 2024. године (у даљем тексту: Општи план).

Наредбом Министра пољопривреде шумарства и водопривреде 325-10-666/2020-07 из 07.12.2021.године („Сл.гласник РС" бр.123/2021 од 15.12.2021), утврђен је Оперативни план за одбрану од поплава за 2022.годину (у даљем тексту: Оперативни план за воде I реда).

3. Поступак усвајања и обавеза достављања Оперативног плана за воде II реда надлежним субјектима:

Након прибављања мишљења ЈВП „Србијаводе" на нацрт Оперативног плана за воде II реда и усвајања коначне верзије, надлежни орган општине Топола, доставља план органу државне управе надлежном за ванредне ситуације и ЈВП „Србијаводе" Београд, ВПЦ „Морава" Ниш (у складу са чланом 55. став 9. Закона о водама).

4. Критеријум за издавање мишљења у поступку усвајања Оперативног плана за воде II реда:

Мишљењем ЈВП на Оперативни план за воде II реда оцењује се:

1. усклађеност са Оперативним планом за воде I реда;
2. усклађеност достављеног ЛОП-а са прописаним садржајем (ЗОВ, Општи план);
3. приказ штићених подручја и стања заштитних објеката на водама II реда;
4. приказ нештићених поплавних подручја и стања водотокова без изграђених заштитних објеката у надлежности локалне самоуправе (воде II реда);
5. приказ критеријума за проглашење и укидање одбране од поплава;
6. процена угрожености штићених / нештићених поплавних подручја;
7. приказ планираних активности, мера и радова ;
8. податке о именованим овлашћеним руководећим лицима и другим лицима / учесницима у одбрани од поплава;
9. приказ подела дужности и одговорности предузећа и других субјеката који учествују у организацији и спровођењу одбране од поплава;
10. приказ обавеза надлежних субјеката у свим фазама одбране од поплава;
11. приказ расположивих средстава за спровођење активности, мера и радова за смањење ризика од поплава;
12. план обезбеђења финансијских средстава за спровођење ЛОП-а за воде II реда и
13. графичка документација уз ЛОП.

ЛОП треба да има следеће обавезне наслове у садржају на првим странама документа:

I. **ИЗВОД ИЗ РЕПУБЛИЧКОГ ОПЕРАТИВНОГ ПЛАНА**
   - I.1. Системи за заштиту од поплава – заштитни објекти на водама I реда и водни објекти за одводњавање у јавној својини који се налазе на територији јединице локалне самоуправе, ...
   - I.2. Правно лице надлежно за организовање и спровођење одбране од поплава, ..
II. **ШТИЋЕНА ПЛАВНА ПОДРУЧЈА**
   - II.1. Заштитни објекти на територији јединице локалне самоуправе на водама II реда на којима се спроводи одбрана од поплава, ...
   - II.2. Локални водни објекти, ...
   - II.3. Критеријуми за проглашавање редовне и ванредне одбране од поплава
III. **НЕШТИЋЕНА ПЛАВНА ПОДРУЧЈА**
   - III.1. Опреративне мере одбране од поплава, критеријуми за проглашење стања приправности и ванредне ситуације услед поплава, ...
IV. **ГРАФИЧКЕ ПРИЛОГЕ**
V. **ОРГАНИЗОВАЊЕ ОДБРАНЕ ОД ПОПЛАВА**
VI. **ЕВИДЕНТИРАЊЕ ПОПЛАВНИХ ДОГАЂАЈА**
VII. **ГОДИШЊИ ПРОГРАМ РАДОВА И ФИНАНСИРАЊЕ ОДБРАНЕ ОД ПОПЛАВА**

5. Анализа и оцена Оперативног плана за воде II реда за 2022. годину:

5.1. Усклађеност са Оперативним планом за одбрану од поплава за воде I реда:

На административном подручју општине Топола, заступљени су водни објекти за уређење водотока и за заштиту од поплава:

- на водама I реда, који су обухваћени водном јединицом „ЈАСЕНИЦА – СМЕДЕРЕВСКА ПАЛАНКА" Сектором одбране М.4. – деоница М.4.1., заштитни водни објекат 1. и 6. На мелиорационом подручју „Велика Морава" обухваћени су заштитни водни објекти са ознаком хидромелиорационих система ВМ.4.;

(Оперативни план за одбрану од поплава за 2022.годину („Сл.гласник РС" бр.123/2021 од 15.12.2021.)

- на водама II реда, и то на следећим водотоковима: поток Трнава – обострани насип (2 x 0,55 m), као и поток Шуме – обострани насип (2 x 0,3 m). На осталим водотоцима II реда на територији општине Топола нема изграђених заштитних објеката.

Достављени локални оперативни план за 2022 годину, сагласно одредбама Општег плана **садржи комплетан извод из Оперативног плана за одбрану од поплава за воде I реда за 2022 годину**.

5.2. Садржај Оперативног плана за воде II реда:

Достављени **локални** оперативни план за 2022 годину **делимично садржи** обавезне наслове који су истакнути на првим странама документа. Садржина сваког наслова треба да је у складу са критеријумима за издавање мишљења у поступку усвајања Оперативног плана за воде II реда.

5.3. Приказ штићених подручја и стања постојећих заштитних објеката на водама II реда:

Достављеним локалним оперативним планом **су делимично обухваћени** потребни подаци о штићеним подручјима, о функционалном стању постојећих заштитних објеката на водама II реда, из којих се може закључити да је остварен потребан степен изграђености и потребан степен заштите штићених подручја од великих вода, повратног периода једном у сто година или неког нижег критеријума заштите.

Дати подаци о актуелном стању и функционисању заштитних објеката, указују да се објекти не одржавају у потребној мери, да на објектима нема значајнијих оштећења које угрожавају њихову стабилност и да је подручје делимично заштићено уколико се оствари потребан обим годишњег редовног одржавања.

5.4. Приказ нештићених поплавних подручја и стања водотокова без изграђених заштитних објеката у надлежности локалне самоуправе (воде II реда):

Достављеним локалним оперативним планом **није обухваћен** приказ нештићених поплавних подручја са угроженим објектима, **са приказом** стања водотокова на деоницама без изграђених заштитних објеката на којима је већ забележена појава поплавног догађаја и плављења.

Из датих података **може се закључити** о актуелном стању ових водотокова, да ли се одржавањем обезбеђује потребна пропусна моћ корита, и да ли је приобално подручје заштићено уколико се изврши интервентно - превентивно обезбеђење пропусне моћи и обезбеди редовно одржавање.

5.5. Критеријуми за проглашење и укидање одбране од поплава:

Достављеним локалним оперативним планом **су дати** критеријуми за проглашење одбране од поплава на водама II реда, у виду меродавних водостаја на одређеним локацијама.

5.6. Процена угрожености штићених / нештићених поплавних подручја (основа за планирање активности, мера и радова у свим фазама одбране од поплава):

Достављеним локалним оперативним планом, **делимично је обухваћена**:

1. ПРОЦЕНА УГРОЖЕНОСТИ ШТИЋЕНИХ ПОДРУЧЈА, са подацима о угроженим насељима и значајним добрима на поплавном подручју за различите сценарије појаве поплавних таласа и плављења:

   Процена угрожености **дата је описно** за подручја на деоницима водотокова са објектима за заштиту од вода – тзв. штићена подручја, дакле није вршена посебна анализа могућег сценарија поплавног догађаја који могу бити последица недовољне изграђености, недовољног степена заштите постојећих заштитних објеката, услед продора воде у зони објеката због њиховог лошег стања - евидентираних слабих места, оштећења и критичних деоница, у случајевима могућих ванредно великих поплавног таласа који превазилазе постојећи степен заштите.

2. ПРОЦЕНА УГРОЖЕНОСТИ НЕШТИЋЕНИХ ПОПЛАВНИХ ПОДРУЧЈА, са подацима о угроженим насељима и значајним добрима на поплавном подручју за различите сценарије појаве поплавних таласа и плављења:

   Процена угрожености **није дата** за нештићена подручја за предметне водотоке бујичног карактера на територији општине Топола, тј. **дат је у виду краћег описа** угрожених локација по водотоцима.

   Процена угрожености приказује следеће сценарије плављења: због недовољне пропусне моћи, услед присутне вегетације и засипања наносом, због сужења протицајног профила изазвних непрописном изградњом објеката преко корита, због недовољног или никаквог одржавања, као и случајевима могућих ванредно великих поплавног таласа који превазилазе пропусну моћ неуређених деоница водотокова.

У достављеном ЛОП-у **је дат** закључак о угрожености подручја.

Анализа процене угрожености дата је у виду описа по водотоцима са приказом угрожености насеља становништва, објеката инфраструктуре и пољопривредног земљишта од поплава. У приказу дат је краћи опис угрожених локација по водотоцима. Део података се односи и на воде I реда, на деоницама на којима не постоје водни објекти за заштиту од вода.

У достављеном локалном оперативном плану приказ и процена угрожености штићених/нештићених поплавних подручја даје оквирно актуелно стање водотокова на територији општине Топола.

Потребно је у наредном периоду уз помоћ и сарадњу ЈВП „Србијаводе“ и одговорних лица из Оперативног плана за воде I реда, задужених за предметно подручје извршити горе наведене процене угрожености и могуће узроке плављења на деоницама са изграђеним заштитним водним објектима, као и процене угрожености и могуће узроке плављења на небрањеним деоницама, односно на деоницама на којима не постоје заштитни водни објекти.

5.7. Планиране активности, мере и радови – Годишњи програм радова

Достављеним локалним оперативним планом **обухваћен је** приказ планираних активности, мера и радова, на основу којег надлежни орган локалне самоуправе, сагласно Општем плану, доноси годишњи програм мера и радова за смањење ризика од поплава.

Уз мере на заштити од поплава за 2022. годину је приложен ПРЕДМЕР И ПРЕДРАЧУН ПРЕВЕНТИВНИХ РАДОВА за спровођење одбране од поплава на територији општине Топола за воде II реда.

Програм обухвата следеће водотоке, који представљају приоритет за 2022 годину:

- Радови на уређењу водотокова II реда:
  - Уређење потока Раславица узводно од регионалног пута Топола-Рудник

Укупно процењена вредност превентивних мера и радова за наведене водотоке, износи 4.998.734,50 динара.

НАПОМЕНА: У достављеном ЛОП-у није приказан или наведен Извештај о реализованим активностима , мерама и радовима за протеклу годину.

Годишњи програм радова треба да представи реалне планиране активности, мера и радова за смањење ризика од поплава за протеклу годину, којим се документује спремност локалне самоуправе за ефикасно доношење одлука и спровођење одбране од поплава на територији општине Топола.

5.8. Подаци о именованим овлашћеним руководећим лицима и осталим лицима/ учесницима у одбрани од поплава:

Достављеним локалним оперативним планом **именовано су** овлашћења лица са дефинисаним задуженьима, овлашћењима и одговорностима у свим фазама одбране од поплава.

У достављеном локалном оперативном плану, сагласно одредбама Општег плана:

- **је одређено** лице задужено за евидентирање поплавних догађаја на подручју локалне самоуправе.
- **одређен је** план комуникације учесника у одбрани од поплава у складу са Законом о водама и прописима којима се уређују ванредне ситуације.

5.9. Подела дужности и одговорности предузећа и других субјеката који учествују у организацији и спровођењу одбране од поплава:

Достављеним ЛОП-ом **дефинисана је подела** овлашћења лица са дефинисаним задуженьима, овлашћењима и одговорностима у свим фазама одбране од поплава.

5.10. Обавезе надлежних субјеката у свим фазама одбране од поплава:

Достављеним локалним оперативним планом **дефинисане су** обавезе надлежних субјеката у спровођењу превентивних мера и радова у циљу припреме за одбрану од поплава, ван периода у којем се спроводи одбрана од поплава, као и обавезе у току спровођења одбране од поплава, као и обавезе за отклањање последица поплава.

5.11. Подаци о расположивим средствима за спровођење активности, мера и радова за смањење ризика од поплава:

Достављеним локалним оперативним планом **обухваћен је** приказ ангажовања радне снаге, механизације, опреме и материјала за спровођење одбране од поплава и отклањање последица поплава.

ЛОП-ом су представљени субјекти одбране од поплава, који поседују потребну радну снагу, механизацију, опрему и материјал, као и систем веза: радио, телефонска и/или мобилна мрежа.

ЛОП-ом су представљене локације складиштења расположивог материјала, опреме, механизације и других средстава, као и процедуре ефикасног допремања и коришћења у току одбране од поплава.

ЛОП-ом није дат приказ набавки потребне количине опреме и материјала за 2022 годину, као и за протеклу 2021. годину.

5.12. План обезбеђења финансијских средстава за спровођење Оперативног плана за воде II реда:

Достављеним ЛОП-ом дат је приказ планираних финансијских средстава и планираних извора финансирања годишњег програма превентивних мера и радова у циљу припреме за одбрану од поплава, ван периода у којем се спроводи одбрана од поплава, за организацију и спровођење одбране од поплава, као и за отклањање последица поплава.

Средства за вршење мера, радова и активности на спречавању и отклањању елементарних непогода и појава које прате штетна дејства вода II реда на подручју општине Топола опредељена су за:

- превентивне мере и радове, у износу од 4.998.734,50 динара, за које је израђена техничка документација – елаборат, у 2021.години.

Средства за извођење радова и спровођење мера у одбрани од поплава, у складу са овим планом обезбеђују се у буџету општине за 2022. годину и буџетом Републике Србије. У случају ванредне ситуације користила би се средства сталне буџетске резерве за санирање последица проузроковане штете.

5.13. Графичка документација уз Оперативни план за воде II реда:

Достављени локални оперативни план садржи следећи графички прилог:

1. Приказ критичних рејона и објеката и процена угрожености

Приложена графичка документација **је непотпуна и не садржи** потребне податке о приказу слабих места и критичних деоница, као и др. податке неопходне за ефикасно доношење одлука и спровођење одбране од поплава.

6. Мишљење о Оперативном плану за воде II реда за подручје општине Топола за 2022 годину:

Имајући у виду оцене које су дате у тачки 5. овог мишљења на основу детаљних анализа делова локалног оперативног плана, стручна служба ЈВП „Србијаводе" Београд, ВПЦ „Морава" Ниш, констатује следеће:

6.1. Достављени нацрт Оперативног плана за воде II реда на територији Општине Топола за 2022 годину не садржи довољан обим потребних података о приказу штићених/нештићених подручја и стања постојећих заштитних објеката. Исти не садржи потребну графичку документацију, као и довољне податке о процени угрожености штићених и нештићених поплавних подручја.

6.2. Исти **садржи** обавезе надлежних субјеката у спровођењу превентивних мера и радова у циљу припреме за одбрану од поплава, ван периода у којем се спроводи одбрана од поплава, као и приказ планираних финансијских средстава за финансирања годишњег програма превентивних мера и радова у циљу припреме за одбрану од поплава.

7

6.3. Применом достављеног Оперативног плана за воде II реда, може се обезбедити извршење превентивних мера и радова у циљу припреме за одбрану од поплава, као и отклањање последица поплава.

6.4. Достављени нацрт Оперативног плана за воде II реда је урађен у складу са чланом 55. став 6. Закона о водама.

6.5. *Надлежни орган Општине Топола може окончати поступак усвајања локалног оперативног плана уз допуну плана подацима о приказу штићених/нештићених подручја и стања постојећих заштитних објеката, о процени угрожености штићених и нештићених поплавних подручја. Након тога мора започети на реализацији ових активности, мера и радова за смањење ризика од поплава на подручју за које је надлежно.*

7. Обавезе надлежног органа општине Топола за унапређење Оперативног плана за воде II реда:

Надлежни орган општине Топола, дужан је да, сагласно Закону о водама и Општем плану, у 2022. години предузме потребне мере за унапређење Оперативног плана за одбрану од поплава за воде II реда на подручју на којем је надлежно, сагласно оценама датим у тачкама од 5.3, 5.4, 5.6 и 5.13 овог мишљења.

Доставити:
- Општинској управи Топола
- Архиви ВПЦ „Морава"

ВП „СРБИЈАВОДЕ" БЕОГРАД
ВПЦ „МОРАВА" НИШ
РУКОВОДИЛАЦ

Драгана Симић дипл.правник

-7-

На члана 40. став 1. тачка 45. Статута општине Топола („Службени гласник СО Топола", број 2/2019) и чланова 154. став 2. и 155. став 3. Пословника Скупштине општине Топола („Службени гласник СО Топола", број 3/2019),

Скупштина општине Топола на седници одржаној дана **28.4.2022.** године донела је

Р Е Ш Е Њ Е

I Даје се сагласност на повећање постојећих цена комуналних услуга које ФЦЦ ЕКО ДОО БЕОГРАД пружа, бр.397 од 18.03.2022.

II Саставни део овог Решења је структура предложених цена пружања комуналних услуга на територији општине Топола за 2022. Годину.

III Ово Решење објавити у „Службеном гласнику СО Топола".

СКУПШТИНА ОПШТИНЕ ТОПОЛА
Број: 020-235/2022-05-I
Дана: 28.4.2022. године

ПРЕДСЕДНИК
ОПШТИНЕ СКУПШТИНЕ
Јасна Вуковић, с.р.

Detaljnu strukturu predloženih cena pružanja komunalnih usluga na teritoriji opštine Topola za 2022.godinu :

R.br.	Naziv usluge	Jedinica mere	Važeća ugovorena cena (RSD)	Uvećanje cene (15%)	Cena od 2022. godine (RSD)
1.	Iznošenje smeća – domaćinstva do 3 člana	član	464,64	69,70	534,34
2.	Iznošenje smeća – domaćinstva preko 3 člana	član	551,76	82,76	634,52
3.	Iznošenje smeća – socijalna kategorija	član	-	-	-
4.	Iznošenje smeća – vlasnici vikend objekta koji ne žive na teritoriji Topole	paušal	355,74	53,36	409,10
5.	Iznošenje kom.otpada (pravna lica i preduzetnici) čija je površina poslovnog prostora preko 400 m2	m2	17,42	2,61	20,03
6.	Iznošenje kom.otpada (pravna lica i preduzetnici) čija je površina poslovnog prostora od 100 m2 do 400 m2	m2	21,78	3,27	25,05
7.	Iznošenje kom.otpada (pravna lica i preduzetnici) čija je površina poslovnog prostora od 40 m2 do 90 m2	m2	23,23	3,48	26,71
8.	Iznošenje kom.otpada (pravna lica i preduzetnici) čija je površina poslovnog prostora do 35 m2	m2	30,49	4,57	35,06
9.	Iznošenje kom.otpada za institucije (zdravstvene, obrazovne, kulturne ustanove, državne institucije i sl.)	m2	5,94	0,89	6,83
10.	Iznošenje kom. otpada (pravna lica i preduzetnici)	m3	1.864,55	279,68	2.144,23

Cene su izražene bez PDV-a

S poštovanjem,

"FCC EKO"

Amir Mujezinović, direktor

Anđelka Marković Milin, finansijski direktor

U Beogradu, 18.03.2022. godine

-8-

На основу члана 40. став 1. тачка 54. и члана 139. Статута општине Топола („Сл. гласник СО Топола“, број 2/2019) и чланова 154. и 155. Пословника Скупштине општине Топола („Службени гласник СО Топола“, број 3/2019),

Скупштина општине Топола на седници одржаној дана 28.4.2022. године, донела је

Р Е Ш Е Њ Е

I Усваја се Извештај о раду Општинског већа општине Топола за период 01.07.2021-31.12.2021. године, број 020-190/2022-05-III од 12.4.2022. године

II Ово Решење објавити у „Службеном гласнику СО Топола“.

СКУПШТИНА ОПШТИНЕ ТОПОЛА **ПРЕДСЕДНИК**
Број: 020-234/2022-05-I **СКУПШТИНЕ ОПШТИНЕ**
Дана: 28.4.2022. године **Јасна Вуковић, с.р.**

-9-

На основу члана 40. став 1. тачка 54. и члана 139. Статута општине Топола („Сл. гласник СО Топола„ број 2/2019) и чланова 154. и 155. Пословника Скупштине општине Топола („Службени гласник СО Топола“ број 3/2019)

Скупштина општине Топола на седници одржаној дана 28.4.2022. године, донела је

Р Е Ш Е Њ Е

I Усваја се Извештај о раду Општинског правобранилаштва општине Топола у периоду 01.01.2021- 31.12.2021. године број ОП-сл/101/22 од 31.3.2022. године.

II Ово Решење објавити у „Службеном гласнику СО Топола“.

СКУПШТИНА ОПШТИНЕ ТОПОЛА **ПРЕДСЕДНИК**
Број: 020-233/ 2022-05-I **СКУПШТИНЕ ОПШТИНЕ**
Дана: 28.4.2022. године **Јасна Вуковић, с.р.**

-10-

На основу члана 40. Статута општине Топола („Службени гласник СО Топола“, бр. 2/2019) и чланова 154. став 2. и 155. став 3. Пословника Скупштине општине Топола („Службени гласник СО Топола“ број 3/2019),

Скупштина општине Топола на седници одржаној дана 28.4.2022**.** године, донела је

Р Е Ш Е Њ Е

I Усваја се Извештај о раду Општинског штаба за ванредне ситуације општине Топола за 2021. годину који је донео Општински штаб на седници одржаној дана 31.1.2022 . године под бројем 110-6/2022-05-II.

II Ово Решење објавити у „Службеном гласнику СО Топола“.

СКУПШТИНА ОПШТИНЕ ТОПОЛА **ПРЕДСЕДНИК**
Број: 020-232/2022-05-I **СКУПШТИНЕ ОПШТИНЕ**
Дана: 28.4.2022. године **Јасна Вуковић, с.р.**

-11-

На основу члана 40. став 1. тачка 54. и члана 139. Статута општине Топола („Сл. гласник СО Топола“, број 2/2019) и чланова 154. и 155. Пословника Скупштине општине Топола („Службени гласник СО Топола“, број 3/2019)

Скупштина општине Топола на седници одржаној дана 28.4.2022. године, донела је

Р Е Ш Е Њ Е

I Усваја се Извештај о раду за 2021. годину Привредног друштва за комуналне делатности „Савант“ Д.О.О. Београд - Стари град од 28.2.2022. године, који је код Општинске управе општине Топола заведен под бројем 404-98/2022-05 дана 1.3.2022. године.

II Ово Решење објавити у „Службеном гласнику СО Топола“.

СКУПШТИНА ОПШТИНЕ ТОПОЛА **ПРЕДСЕДНИК**
Број: 020-231/2022-05-I **СКУПШТИНЕ ОПШТИНЕ**
Дана: 28.4.2022. године **Јасна Вуковић, с.р.**

-12-

На основу члана 40. став 1. тачка 54. и члана 139. Статута општине Топола („Сл. гласник СО Топола“, број 2/2019) и чланова 154. и 155. Пословника Скупштине општине Топола („Службени гласник СО Топола“, број 3/2019)

Скупштина општине Топола на седници одржаној дана 28.4.2022. године, донела је

Р Е Ш Е Њ Е

I Усваја се Извештај о раду Центра за социјални рад „Сава Илић“ Аранђеловац – Одељење у Тополи за општину Топола за 2021. годину, број 01-551-528/2022 од 28.2.2022. године, који је Управни одбор усвојио својом Одлуком број 01-112-532/22 на седници одржаној дана 10.3.2022. године.

II Ово Решење објавити у „Службеном гласнику СО Топола“.

СКУПШТИНА ОПШТИНЕ ТОПОЛА **ПРЕДСЕДНИК**
Број: 020-111/2022-05-I **СКУПШТИНЕ ОПШТИНЕ**
Дана: 28.4.2022. године **Јасна Вуковић, с.р.**

-13-

На основу члана 40.став 1. тачка 54. Статута општине Топола („Службени гласник СО Топола“, број 2/2019) и члана 154. Став 2. и члана 155. став 3. Пословника Скупштине општине Топола („Службени гласник СО Топола“, број 3/2019),

Скупштина општине Топола на седници одржаној дана **28.4.2022.** године, донела је

Р Е Ш Е Њ Е

I Даје се сагласност на Програм рада Центра за социјални рад „Сава Илић“ Аранђеловац – одељење у Тополи за 2022. годину за општину Топола, број 01-551-527/22 од 28.2.2022. године.

II Ово Решење објавити у „Службеном гласнику СО Топола“.

СКУПШТИНА ОПШТИНЕ ТОПОЛА **ПРЕДСЕДНИК**
Број: 110-13 /2022-05-I **СКУПШТИНЕ ОПШТИНЕ**
Дана: 28.4.2022. године **Јасна Вуковић, с.р.**

-14-

На члана 40. став 1. тачка 10. Статута општине Топола (2Службени гласник СО Топола", број 2/2019) и чланова 154. став 2. и 155. став 3. Пословника Скупштине општине Топола („Службени гласник СО Топола", број 3/2019),

Скупштина општине Топола на седници одржаној дана **28.4.2022. године**, донела је

Р Е Ш Е Њ Е

I ДАЈЕ СЕ САГЛАСНОСТ на Програм субвенција за 2022. годину СОФК „Карађорђе" д.о.о који је код Општинске управе општине Топола заведен под бројем 404-114/2022-05-III дана 11.3.2022. године

II Решење ступа на снагу даном доношења, а објавиће се у „Службеном гласнику СО Топола".

СКУПШТИНА ОПШТИНЕ ТОПОЛА **ПРЕДСЕДНИК**
Број: 020-225/2022-05-I **СКУПШТИНЕ ОПШТИНЕ**
Дана: 28.4.2022. године **Јасна Вуковић, с.р.**

ПЛАНИРАНИ ПРОГРАМ СУБВЕНЦИЈА ЗА 2022. ГОДИНУ

На основу Одлуке о оснивању променом правног облика из спортског удружења у спортско привредно друштво СОФК Карађорђе д.о.о. Топола, број 020-307/2016-05-I, од 29.09.2016. године, Друштво добија субвенције од стране оснивача, Општине Топола.

Планиране су субвенције у износу од 8.500.000,00 динара.

Субвенције су планиране за следеће намене:
- Текуће субвенције

Текуће субвенције се односе на субвенционисање текућег пословања Друштва, како оно са својим приходима није у могућности да самостално покрије све планиране расходе.

По позицијама, субвенције су планиране за следеће намене, у доњој табели бр. 1:

Р.број	Опис	Износ
1.	Плате, додаци и накнаде запослених	1.000.000,00
2.	Социјални доприноси на терет послодавца	135.000,00
3.	Стални трошкови	365.000,00
4.	Услуге по уговору	1.045.000,00
5.	Специјализоване услуге (услуге спорта)	5.400.000,00
6.	Текуће поправке и одржавање	400.000,00
7.	Материјал	10.000,00
8.	Остали трошкови	10.000,00
9.	Опрема и остало	75.000,00
	УКУПНО:	8.500.000,00

Детаљније, расходи које покривају субвенције се налазе у доњој табели бр. 2

1.	ПЛАТЕ, ДОДАЦИ И НАКНАДЕ ЗАПОСЛЕНИХ	1.060.000,00
1.1.	Плата, додаци и накнаде директора	600.000,00
1.2.	Плата, додаци и накнаде секретара	460.000,00

2.	СОЦИЈАЛНИ ДОПРИНОСИ НА ТЕРЕТ ПОСЛОДАВЦА	135.000,00
2.1.	Доприноси за директора	55.000,00
2.2.	Доприноси за секретара	80.000,00

3.	СТАЛНИ ТРОШКОВИ	365.000,00
3.1.	Трошкови платног промета и банкарских услуга (провизије банкама)	5.000,00
3.2.	Енергетске услуге (салачионице, пумпа за наводњавање, балон сала)	190.000,00
3.3.	Комуналне услуге	50.000,00
3.4.	Услуге интернета и комуникација	120.000,00

4.	УСЛУГЕ ПО УГОВОРУ	1.015.000,00
4.1.	Књиговодствене услуге	275.000,00
4.2.	Услуге снимања утакмица (обавезно ради регуларности)	70.000,00
4.3.	Угоститељске услуге	120.000,00
4.4.	Услуге тренера	250.000,00
4.5.	Остале опште услуге (услуге одржавања просторија)	180.000,00
4.6.	Медицинске услуге (лекарски прегледи, повреде...)	150.000,00

5.	СПЕЦИЈАЛИЗОВАНЕ УСЛУГЕ (УСЛУГЕ СПОРТА)	5.400.000,00
5.1.	Трошкови према савезима (приступнице, бриговнице, чланства у савезима...)	300.000,00
5.2.	Трошкови службених лица (судије, делегати за 5 такмичарских селекција)	600.000,00
5.3.	Хранарина играча и тренера са припадајућим порезима	3.600.000,00
5.4.	Путни трошкови играча	300.000,00
5.5.	Путни трошкови свих селекција (превоз играча у 5 такмичарских категорија)	600.000,00

6.	ТЕКУЋЕ ПОПРАВКЕ И ОДРЖАВАЊЕ	400.000,00
6.1.	Одржавање терена и опреме (ђубриво, кошење, ваљање, буђење, засађивање траве, обележавање терена)	50.000,00
6.2.	Одржавање зграда и балон хале (фарбање конструкције, додавање гранулата на терену...)	350.000,00

7.	МАТЕРИЈАЛ	10.000,00
7.1.	Материјал за посебне намене	5.000,00
7.2.	Материјал за сервирање (гориво за кошење)	5.000,00

8.	ОСТАЛИ ТРОШКОВИ	10.000,00
8.1.	Таксе, АПР,Привредна комора, нотар, итд.	10.000,00

УКУПНО ЗА ТЕКУЋЕ ИЗДАТКЕ ДО 31.12.2022 : 8.425.000,00

9.	ОПРЕМА И ОСТАЛО	75.000,00
9.1.	Опрема за спорт (дресови, маркери, штуцне, лопте, опрема за тренирање...) и остало	70.000,00
9.2.	Опрема за канцеларију	5.000,00

УКУПНО: 8.500.000,00

Динамика коришћења субвенција по кварталима, за 2022. годину:

Назив	01.01. – 31.03.	01.04. – 30.06.	01.07. – 30.09.	01.10. – 31.12.
Субвенције	1.900.000,00	2.600.000,00	2.600.000,00	1.400.000,00
Укупно	1.900.000,00	2.600.000,00	2.600.000,00	1.400.000,00

Директор друштва
Саша Вујичић

-15-

На члана 40. став 1. тачка 10. Статута општине Топола („Службени гласник СО Топола", број 2/2019) и чланова 154. став 2. и 155. став 3. Пословника Скупштине општине Топола („Службени гласник СО Топола", број 3/2019),

Скупштина општине Топола на сендици одржаној дана 28.4.2022. године, донела је

Р Е Ш Е Њ Е

I ДАЈЕ СЕ САГЛАСНОСТ на ПРВУ измену и допуну Правилника о раду Туристичке организације „Опленац" Топола бр. 131/33. који је Управни одбор усвојио својом Одлуком број 132/33 дана 1.4.2022. године.

II Решење ступа на снагу даном доношења, а објавиће се у „Службеном гласнику СО Топола".

СКУПШТИНА ОПШТИНЕ ТОПОЛА **ПРЕДСЕДНИК**
Број: 020-229/2022-05-I **СКУПШТИНЕ ОПШТИНЕ**
Дана: 28.4.2022. године **Јасна Вуковић, с.р.**

На основу члана 3. Закона о раду („Сл. гласник РС бр 24/05, 61/05, 54/2009, 32/2013, 75/2014, 13/2017, 113/2017 и 95/2018), Одлуке о оснивању Туристичке организације Општине Топола број 020-14/2000-04 од 28.02.2000. године, Посебног колективног Уговора за запослене у ЈСЛ од 30.05.2019. године и важећих аката Туристичке организације "Опленац" Топола

Управни одбор Туристичке организације је на предлог директора, на седници одржаној дана 01.04.2022. године, донео

Прву измену и допуну
Правилника о раду Туристичке организације „Опленац“ Топола

Члан 1.

Овим чланом дефинишу се измене и допуне Правилника о раду Туристичке организације „Опленац“ Топола бр. 166/33 од 05.07.2019. године.

Члан 2.

У члану 41. Став 6. на крају последње реченице брише се „тачка“ и додаје се „као и запосленим женама за дан жена -8. март“.

Члан 3.

Члан 42. Став 1. остаје у целости да важи, с тим да се додаје нови став - став 2. који гласи:
„Право на солидарну помоћ за побољшање материјалног и социјалног положаја запосленог остварују сви запослени који су у радном односу код послодавца на дан исплате. Солидарна помоћ се исплаћује квартално (у четири рате) у току календарске-буџетске године. Солидарна помоћ запосленима ће се исплаћивати по следећим критеријумима.

1) Запосленима са основном нето платом до 40.000,00 динара, највише до висине једне просечне месечне зараде без пореза и доприноса у Републици Србији према објављеном податку органа надлежног за послове статистике у моменту исплате прве рате;
2) Запосленима са основном нето платом од 40.001,00 динара до 60.000,00 динара, са умањењем од 5% од утврђеног износа солидарне помоћи запосленима из тачке 1)
3) Запосленима са основном нето платом преко 60.000,00 динара са умањењем од 10% од утврђеног износа солидарне помоћи запосленима из тачке 1)“.

Члан 4.

Све остале одредбе Правилника о раду Туристичке организације „Опленац“ Топола бр.166/33 од 5.07.2019. су важећи и остају на снази.

Члан 5.

Ова Измена и допуна Правилника о раду Туристичке организације „Опленац” Топола, ступа на снагу осмог дана од дана објављивања на огласној табли Туристичке организације „Опленац“ Топола.

ТУРИСТИЧКА ОРГАНИЗАЦИЈА „ОПЛЕНАЦ“ ТОПОЛА
в.д.директора
Љиљана Тодоровић, с.р.

-16-

На члана 40. став 1. тачка 65. Статута општине Топола („Службени гласник СО Топола”, број 2/2019) и чланова 154. став 2. и 155. став 3. Пословника Скупштине општине Топола („Службени гласник СО Топола”, број 3/2019),

Скупштина општине Топола на сендици одржаној дана 28.4.2022. године, донела је

Р Е Ш Е Њ Е

I **ДАЈЕ СЕ САГЛАСНОСТ** на ДРУГУ измену и допуну Правилника о унутрашњој организацији и систематизацији радних места у туристичкој организацији „Опленац“ Топола који је Управни одбор усвојио својом Одлуком број 130/33 дана 1.4.2022. године.

II Решење ступа на снагу даном доношења, а објавиће се у „Службеном гласнику СО Топола“.

СКУПШТИНА ОПШТИНЕ ТОПОЛА **ПРЕДСЕДНИК**
Број: 020-230/2022-05-I **СКУПШТИНЕ ОПШТИНЕ**
Дана: 28.4.2022. године **Јасна Вуковић, с.р.**

На основу члана 24. Закона о раду (Сл. гласник РС бр. 24/05, 61/05, 54/2009, 32/2013, 75/2014, 13/2017, 113/2017 и 95/2018), Закон о туризму (Сл. гласник РС број 17/2019), члана 21. Статута Туристичке организације „Опленац“ Топола број 164/33 од 05.07.2019. као и Уредбе о Каталогу радних места у јавним службама и другим организацијама у јавном сектору (Сл. гласник РС 81/2017 и 6/2018), в.д.директора Туристичке организације „Опленац“ Топола, доноси

ДРУГУ ИЗМЕНУ И ДОПУНУ
ПРАВИЛНИКА О УНУТРАШЊОЈ ОРГАНИЗАЦИЈИ И СИСТЕМАТИЗАЦИЈИ РАДНИХ МЕСТА У ТУРИСТИЧКОЈ ОРГАНИЗАЦИЈИ „ОПЛЕНАЦ“ ТОПОЛА

Члан 1.

У Правилнику о унутрашњој организацији и систематизацији радних места у Туристичкој организацији „Опленац“ Топола број 94/33 од 26.03.2018. и Прве измене и допуне Правилника о унутрашњој организацији и систематизацији радних места у Туристичкој организацији „Опленац“ Топола број 140/33 од 2.06.2021. у делу

I -УНУТРАШЊА ОРГАНИЗАЦИЗА у Члану 2. додаје се Став 3. и гласи:

„Назив радног места:**ПОМОЋНИК ДИРЕКТОРА ТУРИСТИЧКЕ ОРГАНИЗАЦИЈЕ**

кога именује и разрешава директор Туристичке организације „Опленац“ Топола.

Општи опис посла:

- Пружа стручну помоћ директору у одређеној области рада и осталим пословима који су му поверени;
- Руководи радом организационих јединица, планира и распоређује послове на запослене, прати и оцењује рад руководилаца унутрашњих организационих јединица и других запослених;
- прати и координира реализацију послова у одређеној областирада, у организационим јединицама, извештава директора о стању и проблемима у вршењу планираних послова и предлаже предузимање потребних мера за њихово решење;
- организује и учествује у изради припреме прописа, општих и појединачних аката из делокруга рада;
- организује припрему и учествује у изради финансијског плана, планова рада и извештаја о раду сектора у одређеној области рада;
- остварује контакте и сарадњу унутар и изван организације из области рада за коју је надлежан, ради њеног унапређења.

Општи услови:

Образовање

– на студијама у обиму од најмање 240 ЕСПБ бодова, по пропису који уређује високо образовање, почев од 10. септембра 2005. године;

– на основним студијама у трајању од најмање четири године, по пропису који је уређивао високо образовање до 10. септембра 2005. године.

Додатна знања:

Знање страног језика; рад нарачунару, најмање четири године радног искуства.

Члан 2.

Ступањем на снагу Друге измене и допуне Правилника о унутрашњој организацији и систематизацији радних места у Туристичкој организацији „Опленац“ Топола, остају да важе сва акта и чланови Прве измене и допуне Правилника о унутрашњој организацији и систематизији радних места у Туристичкој организацији „Опленац“ Топола број 140/33 02.06.2021. као и Правилника о унутрашњој организацији и систематизији радних места у Туристичкој организацији „Опленац“ Топола број 94/33 од 26.03.2018. године.

Туристичка организација „Опленац“ Топола
в.д.директора
Љиљана Тодоровић, с.р.

-17-

На члана 40. став 1. тачка 10. Статута општине Топола („Службени гласник СО Топола”, број 2/2019) и чланова 154. став 2. и 155. став 3. Пословника Скупштине општине Топола („Службени гласник СО Топола”, број 3/2019),

Скупштина општине Топола на сендици одржаној дана 28.4.2022. године, донела је

Р Е Ш Е Њ Е

I ДАЈЕ СЕ САГЛАСНОСТ на ТРЕЋУ ИЗМЕНУ Правилника о раду Предшколске установе „Софија Ристић“ Топола бр. 209. који је донео Управни одбор дана 12.4.2022. године.

II Решење ступа на снагу даном доношења, а објавиће се у „Службеном гласнику СО Топола“.

СКУПШТИНА ОПШТИНЕ ТОПОЛА **ПРЕДСЕДНИК**
Број: 020-228/2022-05-I **СКУПШТИНЕ ОПШТИНЕ**
Дана: 28.4.2022. године **Јасна Вуковић, с.р.**

ПРЕДШКОЛСКА УСТАНОВА
„СОФИЈА РИСТИЋ"
Бр. 209
Дан 12.04.2022 год.
ТОПОЛА

На основу члана 119. став 1 тачка 1) Закона о основама система образовања и васпитања ("Сл. Гласник РС" бр. 88/2017 и 27/2018-и др.закон, 10/19, 6/20, 129/21), члана 3. став 2. тачка 2. у вези с чланом 1. став 2. Закона о раду ("Сл. Гласник РС" бр. 24/2005,61/2005, 54/2009, 32/2013, 75/2014, 13/2017-ОУС, 113/2017, ... и 95/18), члана 3. Посебног колективног уговора за запослене у установама предшколског васпитања и образовања чији је оснивач Република Србија, аутономна покрајина и јединица локалне самоуправе ("Сл. Гласник РС" бр. 43/2017) и члана 52. став 1. тачка 1) Статута Предшколске установе "Софија Ристић" Топола, дел. бр. 224 од 22.03.2018. године, Управни одбор Предшколске установе "Софија Ристић" Топола, на седници одржаној дана 12.04.2021. године, донео је

ТРЕЋУ ИЗМЕНУ

П Р А В И Л Н И К А О РАДУ

ПРЕДШКОЛСКЕ УСТАНОВЕ "СОФИЈА РИСТИЋ" ТОПОЛА

Члан 1.

У Правилнику о изменама Правилника о раду Предшколске установе „Софија Ристић" Топола, дел. бр. 339 од 17.06.2020. године, брише се Члан 138а. и додаје нови

Члан 138в.

Право на солидарну помоћ за побољшање материјалног и социјалног положаја запослених остварују сви запослени који су у радном односу код послодавца на дан исплате .

Солидарна помоћ се исплаћује квартално (у четири рате) у току календарске-буџетске године.

Солидарна помоћ запосленима ће се исплаћивати по следећим критеријумима:

1. Запосленима са основном нето платом до 40.000,00 динара, највише до висине једне просечне месечне зараде без пореза и доприноса у Републици Србији према последњем објављеном податку органа надлежног за послове статистике, у моменту исплате.

2. Запосленима са основном нето платом од 40.001,00 динара до 60.000,00 динара, са умањењем од 5% од утврђеног износа солидарне помоћи запосленима из става 3, тачка 1.

3. Запосленима са основном нето платом преко 60.000,00 динара са умањењем од 10% од утврђеног износа солидарне помоћи запосленима из става 3, тачка 1.

Висину солидарне помоћи утврђује директор Предшколске установе у складу са буџетски опредељеним средствима.

Члан 2.

Остале одредбе Правилника о раду остају непромењене.

Члан 3.

Ова измена ступа на снагу даном давања сагласности Скупштине општине Топола.

ПРЕДСЕДНИК УПРАВНОГ ОДБОРА ПУ
ТОПОЛА
Ђорђе Глигоријевић

ПРЕДШКОЛСКА УСТАНОВА „СОФИЈА РИСТИЋ"
Бр 206
12.04.2022
ТОПОЛА

На основу чл. 119. ст. 1. тачка 1) Закона о основама система образовања и васпитања ("Сл. Гласник РС" бр. 88/17, 27/18-др.закони, 10/19, 6/20, 129/21) и чл. 52. ст. 1. тачка 1. Статута Предшколске установе "Софија Ристић" Топола, дел. бр. 224 од 22.03.2018. године, Управни одбор Предшколске установе "Софија Ристић" Топола на седници одржаној дана **12.04.2022. године**

ДОНОСИ

Трећу измену Правилника о раду Предшколске установе "Софија Ристић" Топола.

Образложење

Чланом 119. ст. 1. тачка 1) Закона о основама система образовања и васпитања прописано је да орган управљања установе доноси статут, правила понашања у установи и друге опште акте и даје сагласност на акт о организацији и систематизацији послова.

Члан 52. став 1. тачка 1. Статута Предшколске установе такође је предвиђено да Управни одбор доноси доноси статут, правила понашања у установи и друге опште акте и даје сагласност на акт о орагнизацији и систематизацији послова.

Имајући у виду напред изнето Управни одбор је донео одлуку као у изреци.

Председник Управног одбора
Предшколске установе "Софија Ристић" Топола
Ђорђе Григоријевић

-18-

На члана 40. став 1. тачка 65. Статута општине Топола („Службени гласник СО Топола", број 2/2019) и чланова 154. став 2. и 155. став 3. Пословника Скупштине општине Топола („Службени гласник СО Топола", број 3/2019),

Скупштина општине Топола на сендици одржаној дана 28.4.2022. године, донела је

Р Е Ш Е Њ Е

I **ДАЈЕ СЕ САГЛАСНОСТ** на Правилник о изменама Правилника о организацији и систематизацији послова Предшколске установе „Софија Ристић" Топола бр. 208. на који је сагласност дао Управни одбор Одлуком број 207 дана 12.4.2022. године.

II Решење ступа на снагу даном доношења, а објавиће се у „Службеном гласнику СО Топола".

СКУПШТИНА ОПШТИНЕ ТОПОЛА
Број: 110-22/2022-05-I
Дана: 28.4.2022. године

ПРЕДСЕДНИК
СКУПШТИНЕ ОПШТИНЕ
Јасна Вуковић, с.р.

ПРЕДШКОЛСКА УСТАНОВА „СОФИЈА РИСТИЋ" Бр. 202 Дат. 11.04.22 год. ТОПОЛА

На основу члана 24. Закона о раду („Сл. гласник РС" бр. 24/05, 61/05, 54/09, 32/13,75/14, 13/17–одлука УС, 113/17 ... и 10/19), члана 126. став 4. тачка 19. Закона о основама система образовања и васпитања („Сл. гласник РС" бр. 88/17, 27/18-др. Закони, 10/19 и 6/20), чл.13. ст. 2 и чл. 19. Закона о начину одређивања максималног броја запослених у јавном сектору („Сл. гласник РС" 68/15, 81/16 - одлука УС и 95/18), Уредбе о Каталогу радних места у јавним службама и другим организацијама у јавном сектору („Сл. гласник РС" бр. 81/17 и 6/2018) и члана 68. ст. 3. тач. 17) Статута Предшколске установе "Софија Ристић" Топола бр. 224 од 22.03.2018. године, директор Предшколске установе „Софија Ристић" Топола, доноси

Правни основ:
- чл. 24. Закона о раду („Сл. гласник РС" бр. 24/05, 61/05, 54/09, 32/13,75/14 и 13/17 - одлука УС);
- чл. 126. ст. 4. тач. 19. Закона о основама система образовања и васпитања („Сл. гласник РС" бр. 88/17) – даље: ЗОСОВ;
- Уредба о Каталогу радних места у јавним службама и другим организацијама у јавном сектору („Сл. гласник РС" бр. 81/17) – даље: Уредба;
- Закон о начину одређивања максималног броја запослених у јавном сектору („Сл. гласник РС" бр. 68/15 и 81/16-УС)

П Р А В И Л Н И К

О ИЗМЕНАМА ПРАВИЛНИКА

О ОРГАНИЗАЦИЈИ И СИСТЕМАТИЗАЦИЈИ ПОСЛОВА

ПРЕДШКОЛСКЕ УСТАНОВЕ

„СОФИЈА РИСТИЋ" ТОПОЛА

Члан 1.

Члан 9. Радна места, односно послови групишу се као:

I. Послови руковођења;
II. Финансијски и рачуноводствени послови;
III. Правни послови;
IV. Послови васпитно-образовног рада и неге деце;
V. Послови припреме и сервирања хране;
VI. Технички послови и послови одржавања;
VII. Послови одржавања хигијене.

Табела: Приказ систематизованих радних места

Група	Ред. бр.	Опис	Бр. извршилаца	Стручна спрема	Основни коефицијент
I		**Послови руковођења**			
	1.	Директор	1	VII	17,32
II		**Финансијско-рачуноводствени послови**			
	1.	Дипломирани економиста за финансијско-рачуноводствене послове	1	VII	17,32
	2.	Шеф рачуноводства	1	IV	11,15
	3.	Референт за финансијско - рачуноводствене послове	1	IV	11,15
III		**Правни послови**			
	1.	Секретар	1	VII	17,32
IV		**Послови васпитно-образовног рада и неге деце**			
	1.	Васпитач – руководилац радне јединице (вртића)	1	VII	17,32 (+1% по групи а највише до 10%)
	2.	Васпитач	3	VII	17,32
	3.	Васпитач	24	VI	14,88
	4.	Медицинска сестра-васпитач-руководилац радне јединице (јасле)	1	IV	13,42 + 1% за сваку јаслену групу

	4.	Медицинска сестра-васпитач	4	IV	13,42
V		**Послови припреме и сервирања хране**			
	1.	Главни кувар – Шеф кухиње	1	V	10,90 (10,68+ 2% шеф кухиње до 50 група)
	2.	Кувар/посластичар	1	IV	9,06
	3.	Помоћни кувар/Сервирка	2	IV	7,27
VI		**Технички послови и послови одржавања**			
	1.	Домар/мајстор одржавања/ механичарске /електричарске/ водоинсталатерске/ браварске/столарске/ лимарске/ молерске/аутомеханичарске/ и сл	2	III	8,23
	2.	Возач	1	III	8,72
VII		**Послови одржавања хигијене**			
	1.	Радник за одржавање хигијене - спремачица	5	I	6,30
	2.	Радник за одржавање одеће – вешерка	1	I	6,30
IX		**Педагошки послови**			
	1	Стручни сарадник - Педагог	1	VII	17,32
		Укупно:	**52**		

	Основни коефицијент се увећава по основу:	
1.	За послове руковођења	
	Директор установе	20%
	Шеф рачуноводства	4%
	Руководилац радне јединице (вртића и јаслица)	1% по групи а највише до 10%
	Шеф техничке службе	3%
	Шеф кухиње до 50 група	до 5%
2.	Васпитачу у васпитној групи	
	У васпитној групи у којој има деце са сметњама у развоју сметња	3% по детету

У табеларном делу МЕЊА СЕ и гласи:

У Групи IV – Послови васпитно образовног рада и неге деце,

Ред. бр. 2. – Васпитач,

Бр. извршилаца 14, Стручна спрема VII, Основни коефицијент 17,32.

Ред. бр. 3. – Васпитач

Број извршилаца 13, Стручна спрема VI, Основни коефицијент 14,88.

Табела: Приказ измена

Гр. послова IV	Ред. бр.	Послови васпитно-образовног рада и неге деце	Бр. извршилаца	Степен стр. спреме	Основни коефицијент
	1.	Васпитач – руководилац радне јединице (вртића)	1	VII	17,32 (+ 1% по групи а највише до 10%)
	2.	**Васпитач**	**14**	VII	17,32
	3.	**Васпитач**	**13**	VI	14,88

Члан 2.

Остале одредбе остају непромењене.

Директор
ПУ „Софија Ристић“ Топола

Јордана Нићовић

Образложење измена:

Измена се односи на повећање броја извршилаца код радног места „Васпитач“ са седмим степен стручне спреме у циљу признања стеченог високог образовања и сходно томе одговарајућег коефицијента. Самим тим, смањује се број извршилаца код радног места Васпитач са шестим степеном стручне спреме. Овим изменама не мења се укупан број систематизованих извршилаца који износи 52, а попуњено је 51.

-19-

На основу члана 116. и чл. 117. став 1. Закона о основама система образовања и васпитања („Сл. гласник РС“, бр. 88/2017, 27/2018-др. закон, 10/2019, 6/2020 и 129/2021), члана 40.став 1. тачка 10. Статута општине Топола („Сл. гласник СО Топола“, бр. 2/2019) и члана 154. став 2. и 155. став 3. Пословника Скупштине општине Топола („Сл. гласник СО Топола“, бр. 3/2019),
Скупштина општине Топола, на седници одржаној дана **28.4.2022. године донела** је

Р Е Ш Е Њ Е
о именовању чланова Школског одбора
ОШ „Сестре Радовић“ Белосавци

I

У Школски одбор ОШ „Сестре Радовић“ Белосавци именују се:

Испред запослених – Наставничког већа:

1. Арсић Драган, наставник историје из Рабровца,
2. Стефановић Николић Јелена, наставник српског језика и књижевности,
3. Павловић Слађана, наставник разредне наставе из Јунковца

Испред Савета родитеља:

1. Луковић Радица, фризер из Белосаваца,
2. Андрић Маријана , архитекта из Белосаваца,
3. Николић Иван ,ватрогасац из Маскара.

Испред Општине Топола:

1. Симић Мирослав, предузетник из Белосаваца,
2. Сања Петровић, мед.сестра из Белосаваца,
3. Срђан Ђокић,предузетник из Јеленца

II

Мандат именованих из тачке I овог Решења траје 4 (четири) године.

III

Решење ступа на снагу даном доношења, а примењиваће се почев од 10.07.2022. године.

IV

Ступањем на снагу овог решења престаје да важи решење Скупштине општине Топола број 020-156/2018-05-I од 15.5.2018 године и 020-151/2021-05-I од 15.5.2021. године.

V

Ово решење објавити у „Службеном гласнику СО Топола“.

СКУПШТИНА ОПШТИНЕ ТОПОЛА **ПРЕДСЕДНИК**
Број: 020-174/2022-05-I **СКУПШТИНЕ ОПШТИНЕ**
Дана: 28.4.2022. године **Јасна Вуковић, с.р.**

-20-

На основу члана 20. Закона о јавним службама („ Службени гласник РС”, број 42/91, 71/94, 79/05 и 83/14- др. закон), чланова 8. и 10. Одлуке о оснивању Туристичке организације општине Тополе („ Службени гласник СО Топола”, број 1/00, 2/00, 1/01 и 3/01), члана 40. став 1. тачка 12 . Статута општине Топола („Сл. гласник СО Топола”, бр. 2/19) и члана 154. став 2. и члана 155. став 3. Пословника СО Топола („Сл. гласник СО Топола”, бр. 3/2019),

Скупштина општине Топола на седници одржаној дана 28.4. 2022**.** године донела је

Р Е Ш Е Њ Е
о разрешењу и именовању председника Управног одбора
Туристичке организације „Опленац“ Топола

I Разрешава се Катарина Радојевић, дипломирани економиста из Београда дужности председника Управног одбора Туристичке организације „Опленац” Топола – испред оснивача Скупштине општине Топола.

II За председника Управног одбора из тачке **I** овог Решења именује Јелена Кундовић, дефектолог из Тополе .

III Мандат именоване из тачке II овог решења траје до истека мандата председнику и члановима Управног одбора Туристичке организације „Опленац” Топола именованих Решењем Скупштине општине Топола број 020-207/2021-05-I од 29.04.2021. године

IV Решење ступа на снагу даном доношења, а објавиће се у „Службеном гласнику СО Топола”.

СКУПШТИНА ОПШТИНЕ ТОПОЛА **ПРЕДСЕДНИК**
Број: 020-221/2022-05-I **СКУПШТИНЕ ОПШТИНЕ**
Дана: 28.4.2022. године **Јасна Вуковић, с.р.**

-21-

На основу члана 41 став 1 тачка 5) и члана 42 Закона о смањењу ризика од катастрофа и управљању ванредним ситуацијама („Сл. гласник РС“, број 87/2018), члана 7. Уредбе о саставу, начину и организацији рада штабова за ванредне ситуације („Службени гласник РС“, број 27/20), члана 40 став 1 тачка 41) Статута општине Топола („Службени гласник СО Топола“, број 2/2019) и члана 154 став 2 Пословника о раду Скупштине општине Топола („Службени гласник СО Топола”, бр. 3/2019), на предлог председника Општине,

Скупштина општине Топола на седници одржаној дана **28.4.2022. године** донела је

Р Е Ш Е Њ Е
О ИЗМЕНИ РЕШЕЊА

О ОБРАЗОВАЊУ ОПШТИНСКОГ ШТАБА
ЗА ВАНРЕДНЕ СИТУАЦИЈЕ

I

У Решењу о образовању Општинског штаба за ванредне ситуације („Службени гласник СО Топола“, број 10/2020 и 14/2020, 9/2021 и 14/2021), у **тачки I** врши се следећа измена:

- код КОМАНДАНТА ОПШТИНСКОГ ШТАБА, уместо **„Игор Петровић – председник Општине“,** треба да стоји **„Владимир Радојковић – председник Општине“**,
- код ЗАМЕНИКА КОМАНДАНТА ОПШТИНСКОГ ШТАБА, уместо „**Јасна Вуковић – заменик председника Општине**“, треба да стоји **„Мирко Радовановић – заменик председника Општине“,**
- а код ЧЛАНОВА ОПШТИНСКОГ ШТАБА, уместо **„Братислав Николић – руководилац Одељења за инспекцијске послове и инвестиције Општинске управе општине Топола“**, треба да стоји **„Весна Павловић Костић – саветник на пословима саобраћаја у Одељењу за инспекцијске послове и инвестиције Општинске управе“.**

II

Решење ступа на снагу даном доношења, а објавиће се у „Службеном гласнику СО Топола“.

СКУПШТИНА ОПШТИНЕ ТОПОЛА **ПРЕДСЕДНИК**
Број: 020-222/2022-05-I **СКУПШТИНЕ ОПШТИНЕ**
Дана 28.4.2022. године **Јасна Вуковић, с.р.**

С А Д Р Ж А Ј

1.	**Одлука о првој измени и допуни Одлуке о буџету општине Топола за 2022. годину**	**Страна 1.**
2.	**Одлука о ангажовању екстерне ревизије завршног рачуна буџета општине Топола за 2021. годину**	**Страна 153.**
3.	**Одлука о измени Одлуке плана детаљне регулације за експлоатацију камена – „Торови“ 2021**	**Страна 153.**
4.	**Одлука о отуђењу непокретности из јавне својине општине Топола**	**Страна 153.**
5.	**Измена Кадровског плана општине Топола за 2022. годину**	**Страна 154.**
6.	**Оперативни план за одбрану од поплава за воде II реда на територији општине Топола за 2022. годину**	**Страна 159.**
7.	**Решење о давању сагласности на повећање постојећих цена комуналних услуга ФЦЦ ЕКО ДОО Београд и структура предложених цена комуналних услуга**	**Страна 226.**
8.	**Решење о усвајању Извештаја о раду Општинског већа општине Топола за период 01.07.2021.-31.12.2021. године**	**Страна 227.**
9.	**Решење о усвајању Извештаја о раду Општинског правобранилаштва општине Топола у периоду 01.012021.-31.12.2021. године**	**Страна 227.**
10.	**Решење о усвајању Извештаја о раду Општинског штаба за ванредне ситуације општине Топола за 2021. годину**	**Страна 228.**
11.	**Решење о усвајању Извештаја о раду за 2021. годину Привредног друштва за комуналне делатности „Савант“ Д.О.О. Београд - Стари град**	**Страна 228.**
12.	**Решење о усвајању Извештаја о раду Центра за социјални рад „Сава Илић“ Аранђеловац – Одељење у Тополи за општину Топола за 2021. годину**	**Страна 228.**

13.	Решење о давању сагласности на Програм рада Центра за социјални рад „Сава Илић“ Аранђеловац – одељење у Тополи за 2022. годину за општину Топола	Страна 228.
14.	Решење о давању сагласности на Програм субвенција за 2022. годину СОФК „Карађорђе“ д.о.о Топола	Страна 229.
15.	Решење о давању сагласности на Прву измену и допуну Правилника о раду Туристичке организације „Опленац“ Топола и Прва измена и допуна правилника	Страна 231.
16.	Решење о давању сагласности на Другу измену и допуну Правилника о унутрашњој организацији и систематизацији радних места у Туристичкој организацији „Опленац“ Топола и Друга измена и допуна Правилника	Страна 232.
17.	Решење о давању сагласности на Трећу измену Правилника о раду Предшколске установе „Софија Ристић“ Топола и Трећа измена Правилника	Страна 233.
18.	Решење о давању сагласности на Правилник о изменама Правилника о организацији и систематизацији послова Предшколске установе „Софија Ристић“ Топола и измена Правилник	Страна 235.
19.	Решење о именовању чланова Школског одбора ОШ „Сестре Радовић“ Белосавци	Страна 239.
20.	Решење о разрешењу и именовању председника Управног одбора Туристичке организације „Опленац“ Топола	Страна 240.
21.	Решење о измени Решења о образовању Општинског штаба за ванредне ситуације општине Топола	Страна 240.

Оснивач и издавач: Скупштина општине Топола
СЛУЖБЕНИ ГЛАСНИК ОПШТИНЕ ТОПОЛА, Топола, Булевар краља Александра I бр. 9.
Тел: 034/6811-017, Факс: 034/6811-771
Главни и одговорни уредник: Исидора Николић, инжењер информатике
За издавача: Председник Општине Топола, Владимир Радојковић
Лист је уписан у регистар средстава јавног информисања који се води у Министарству за информисање Републике Србије, под бројем 2376.
Текући рачун: 840-135640-26
Компјутерска припрема и обрада: Општинска управа општине Топола
Штампа: Општинска управа општине Топола